

# **LAPORAN TUGAS AKHIR**

## **ASUHAN KEBIDANAN BERKELANJUTAN PADA NY.R.M.E.B. DI PUSKESMAS PEMBANTU LILIBA**

**PERIODE TANGGAL 26 FEBRUARI SAMPAI 27 MEI 2019**

Sebagai Laporan Tugas Akhir yang Diajukan untuk Memenuhi Salah Satu Syarat  
dalam Menyelesaikan Pendidikan DIII Kebidanan pada Jurusan Kebidanan  
Politeknik Kesehatan Kemenkes Kupang



Oleh

**NURHAIDA BOLI**

**NIM : PO. 530324016912**

**KEMENTERIAN KESEHATAN REPUBLIK INDONESIA  
POLITEKNIK KESEHATAN KEMENKES KUPANG  
PROGRAM STUDI DIII KEBIDANAN KUPANG  
2019**

## HALAMAN PERSETUJUAN

### LAPORAN TUGAS AKHIR

**ASUHAN KEBIDANAN BERKELANJUTAN PADA NY. R.M.E.B.  
DI PUSKESMAS PEMBANTU LILIBA KECAMATAN OEBOBO  
PERIODE 26 FEBRUARI S/D 27 MEI 2019**

Oleh :

Nurhaida Boli

NIM : PO. 530324016912

Telah Disetujui untuk diperiksa dan dipertahankan dihadapan Tim Penguji  
Laporan Tugas Akhir Prodi DIII Kebidanan Politeknik Kesehatan Kemenkes  
Kupang

Pada tanggal : 27 Mei 2019

Pembimbing



Ririn Widyastuti, SST, M. Keb

NIP:198412302008122002

Mengetahui,

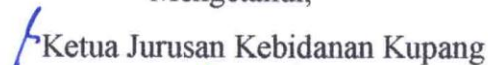
  
Ketua Jurusan Kebidanan Kupang

Dr. Mareta B. Bakoil, SST, MPH

NIP: 19760310 200012 2 001

**HALAMAN PENGESAHAN**  
**LAPORAN TUGAS AKHIR**

**ASUHAN KEBIDANAN BERKELANJUTAN PADA  
NY.R.M.E.B. DI PUSKESMAS PEMBANTU LILIBA  
PERIODE 26 FEBRUARI SAMPAI DENGAN 27MEI 2019**

Oleh :

**Nurhaida Boli**  
**NIM : PO. 530324016912**

Telah Disetujui Untuk Diperiksa Dan Dipertahankan Dihadapan Tim  
Penguji Laporan Tugas Akhir Jurusan Kebidanan Politeknik  
Kesehatan Kemenkes Kupang

Pada Tanggal: 28 Mei 2019

Penguji I



**Ummi Kaltsum S. Saleh, SST.M.Keb**  
**NIP: 19841013 200912 2 001**

Penguji II



**Ririn Widyastuti, SST, M. Keb**  
**NIP : 19841230 200812 2 002**

Mengetahui,

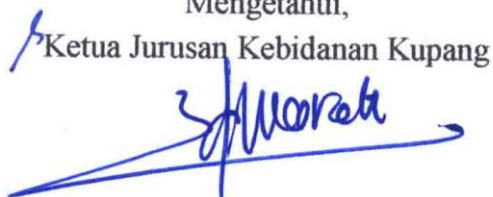
  
Ketua Jurusan Kebidanan Kupang

**Dr. Mareta B. Bakoil, SST, MPH**  
**NIP : 19760310 200012 2 001**

## SURAT PERNYATAAN

Yang bertandatangan dibawah ini, saya :

Nama : Nurhaida Boli  
NIM : PO. 530324016912  
Jurusan : Kebidanan  
Angkatan : XVIII  
Jenjang : Diploma III

Menyatakan bahwa saya tidak melakukan plagiat dalam penulisan Laporan Tugas Akhir saya yang berjudul :

“ASUHAN KEBIDANAN BERKELANJUTAN PADA NY . R.M.E.B. DI PUSKESMAS PEMBANTU LILIBA PERIODE TANGGAL 26 FEBRUARI SAMPAI DENGAN 27 MEI 2019”

Apabila suatu saat nanti saya terbukti melakukan tindakan plagiat, maka saya akan menerima sanksi yang telah ditetapkan.

Demikian surat pernyataan ini saya buat dengan sebenar-benarnya.

Kupang, 27 Mei 2019

Penulis



Nurhaida Boli

Nim : P0.530324016912

## **RIWAYAT HIDUP**

Nama : Nurhaida Boli

Tempat Tanggal Lahir : Alor, 28 - 07-1980

Agama : Islam

Jenis Kelamin : Perempuan

Alamat : Kompi Senapan B Yonif 744 SYB Atambua

Anak : Pertama [6 bersaudara]

Riwayat Pendidikan

Tahun 1986 - 1991 : Tamat SDI 5 Sawah Lama, Kalabahi.

Tahun 1991 - 1994 : Tamat SMPN I Kupang

Tahun 1996 - 2000 : SPK Atambua

Tahun 2000 -2001 : DI Bidan,Atambua

Tahun 2016 – Sekarang : Mahasiswi Jurusan Kebidanan Poltekkes  
Kemenkes Kupang

## KATA PENGANTAR

Puji syukur ke hadirat Allah SWT yang telah memberikan berbagai kemudahan, petunjuk serta karunia yang tak terhingga sehingga penulis dapat menyelesaikan Karya Tulis Ilmiah yang berjudul “Asuhan Kebidanan Berkelanjutan Pada Ny. R.M.E.B. di Puskesmas Pembantu Liliba Periode Tanggal 26 Februari Sampai dengan 27 Mei 2019” dengan baik dan tepat waktu.

Laporan Tugas Akhir ini disusun untuk memenuhi salah satu syarat tugas akhir dalam menyelesaikan Pendidikan Diploma III Kebidanan pada Jurusan Kebidanan Politeknik Kesehatan Kemenkes Kupang.

Dalam penyusunan Laporan Tugas Akhir ini penulis telah mendapatkan banyak bimbingan dan bantuan dari berbagai pihak. Untuk itu, pada kesempatan ini penulis ingin mengucapkan terima kasih kepada:

1. R.H Kristina, SKM, M.Kes selaku Direktur Politeknik Kesehatan Kemenkes Kupang.
2. Dr. Mareta B. Bakoil, SST, MPH, selaku Ketua Prodi DIII Kebidanan Politeknik Kesehatan Kemenkes Kupang.
3. Ririn Widyastuti, SST,M.Keb. Selaku Pembimbing yang telah memberikan bimbingan, arahan serta motivasi kepada penulis dalam penulisan Laporan Tugas Akhir ini.
4. Umami Kaltsum S. Saleh, SST. M. Keb. Selaku Penguji yang telah memberikan kesempatan kepada penulis untuk dapat mempertanggung jawabkan Laporan Tugas Akhir ini.
5. Pemerintah Kabupaten Belu yang telah memberikan izin dan memfasilitasi penulis dalam melanjutkan pendidikana Diploma III.
6. Pimpinan Puskesmas Pembantu Liliba, Ibu Selvi Kanadjara, beserta pegawai yang telah memberi ijin dan membantu dalam memberikan bimbingan, arahan, serta motivasi kepada penulis dalam menyusun Laporan Tugas Akhir.

7. Kepada Kedua orang tuaku tercinta Ayah Mansyur Boli dan Ibu Saleha Tupong yang telah memberikan dukungan baik berupa motivasi maupun kompetisi yang sehat dalam penyusunan Laporan Tugas Akhir ini.
8. Kepada suami tercinta Buntoro dan anak tersayang Fery Budiarto yang telah memberikan support buat saya dalam menyelesaikan tugas akhir ini.
9. Kepada sahabatku Primadona Y.A.Pareira dan ade Elfie Ignatia yang selalu mendukung untuk menyelesaikan penulisan Laporan Tugas Akhir ini.
10. Kepada Ny.R.M.E.B yang telah bersedia menjadi subyek dalam Laporan Tugas Akhir.
11. Seluruh teman-teman mahasiswa Jurusan Kebidanan Politeknik Kesehatan Kemenkes Kupang Angkatan XVIII khususnya teman Tingkat IIID yang telah memberikan dukungan baik berupa motivasi maupun kompetisi yang sehat dalam penyusunan Laporan Tugas Akhir ini.
12. Semua pihak yang tidak dapat penulis sebutkan satu persatu, yang ikut andil dalam terwujudnya Laporan Tugas Akhir ini.

Penulis menyadari bahwa Laporan Tugas Akhir ini masih jauh dari kesempurnaan, hal ini karena adanya kekurangan dan keterbatasan kemampuan penulis. Oleh karena itu, segala kritik dan saran yang bersifat membangun sangat penulis harapkan demi kesempurnaan Laporan Tugas Akhir ini.

Kupang, 28 Mei, 2019

Penulis

## DAFTAR ISI

	Halaman
<b>HALAMAN JUDUL</b> .....	i
<b>HALAMAN PERSETUJUAN</b> .....	ii
<b>HALAMAN PENGESAHAN</b> .....	iii
<b>SURAT PERNYATAAN</b> .....	iv
<b>RIWAYAT HIDUP</b> .....	v
<b>KATA PENGANTAR</b> .....	vi
<b>DAFTAR ISI</b> .....	viii
<b>DAFTAR TABEL</b> .....	x
<b>DAFTAR GAMBAR</b> .....	xi
<b>DAFTAR LAMPIRAN</b> .....	xii
<b>DAFTAR SINGKATAN</b> .....	xiii
<b>ABSTRAK</b> .....	xvi
<b>BAB I PENDAHULUAN</b>	
A. Latar Belakang Masalah .....	1
B. Rumusan Masalah .....	3
C. Tujuan .....	3
D. Manfaat .....	4
E. Keaslian Studi Kasus .....	4



## **BAB II TINJAUAN PUSTAKA**

A. Konsep Dasar Asuhan Kebidanan Pada Kehamilan.....	5
B. Konsep Dasar Asuhan Kebidanan Pada Persalinan.....	33
C. Konsep Dasar Asuhan Pada Masa Nifas .....	46
D. Konsep dasar Asuhan Kebidanan Pada Bayi Baru Lahir .....	72
E. Konsep Dasar Asuhan Kebidanan Pada Keluarga Berencana.....	82
F. Standar Asuhan Kebidanan.....	83
G. Kewenangan Bidan.....	88
H. Kerangka Pikir.....	146

## **BAB III METODE PENELITIAN**

A. Jenis Laporan Kasus .....	149
B. Lokasi Dan Waktu .....	149
C. Subjek Kasus .....	149
D. Instrumen .....	150
E. Teknik Pengumpulan Data .....	150
F. Triagulasi .....	152
G. Alat dan Bahan .....	152
H. Etika Penelitian.....	153

## **BAB IV TINJAUAN KASUS**

A. Gambaran Lokasi Penelitian.....	154
B. Tinjauan Kasus .....	154
C. Pembahasan .....	180

## **BAB V PENUTUP**

A. Kesimpulan.....	187
B. Saran.....	188

Daftar Pustaka

## DAFTAR TABEL

	Halaman
Tabel 1. Tambahan Kebutuhan Nutrisi Ibu Hamil.....	13
Tabel 2. Anjuran Makan Sehari Untuk Ibu Hamil.....	16
Tabel 3. Tinggi Fundus Uteri Berdasarkan 3 jari.....	21
Tabel 4. Selang waktu pemberian imunisasi Tetanus Toxoid .....	22
Tabel 5. Score Poedji Rochjati.....	29
Tabel 6. Perubahan-Perubahan Normal Pada Uterus Selama Postpartum.....	51
Tabel 7. Perkembangan Sistim Pulmoner .....	74
Tabel 8. Tinggi Fundus Uteri .....	135
Tabel 9. .Pola Kebiasaan sehari-hari.....	157

## DAFTAR GAMBAR

	Halaman
Gambar 2.1.Kerangka keluarga berencana .....	82
Gambar 2.2 Kerangka Pemikiran.....	148

## **DAFTAR LAMPIRAN**

Lampiran 1 Kartu Konsultasi Laporan Tugas Akhir

Lampiran 2 Patograf

Lampiran 3 Skor Poejdi Rohchjati

Lampiran 4 Leaflet

Lampiran 5 Satuan Acara Penyuluhan

## DAFTAR SINGKATAN

AC	: Air Conditioner
AIDS	: Acquired Immuno Deficiency Syndrome
AKABA	: Angka Kematian Balita
AKB	: Angka Kematian Bayi
AKI	: Angka Kematian Ibu
AKN	: Angka Kematian Neonatal
ANC	: Antenatal Care
ASI	: Air Susu Ibu
BB	: Berat Badan
BBL	: Bayi Baru Lahir
BCG	: Bacille Calmette-Guerin
BH	: Breast Holder
BMR	: Basal Metabolism Rate
BPM	: Badan Persiapan Menyusui
CM	: Centi Meter
CO <sub>2</sub>	: Karbondioksida
CPD	: Cephalo Pelvic Disproportion
DJJ	: Denyut Jantung Janin
DM	: Diabetes Melitus
DPT	: Difteri, Pertusis. Tetanus
DTT	: Desinfeksi Tingkat Tinggi
EDD	: Estimated Date of Delivery
FSH	: Follicel Stimulating Hormone
G6PD	: Glukosa-6-Phosfat-Dehidrogenase
GPA	: Gravida Para Abortus
Hb	: Hemoglobin
HB-0	: Hepatitis B pertama
hCG	: Hormone Corionic Gonadotropin

HIV : Human Immunodeficiency Virus  
Hmt : Hematokrit  
HPHT : Hari Pertama Haid Terakhir  
HPL : Hormon Placenta Lactogen  
HR : Heart Rate  
IMS : Infeksi Menular Seksual  
IMT : Indeks Massa Tubuh  
IUD : Intra Uterine Device  
K1 : Kunjungan baru ibu hamil, yaitu kunjungan ibu hamil pertama kali pada masa kehamilan  
K4 : Kontak minimal empat kali selama masa kehamilan untuk mendapatkan pelayanan antenatal, yang terdiri atas minimal satu kali kontak pada trimester pertama, satukali pada trimester kedua dan duakali pada trimester ketiga.  
KB : Keluarga Berencana  
KEK : Kurang Energi Kronis  
KIA : Kesehatan Ibu dan Anak  
KPD : Ketuban Pecah Dini  
LH : Luteinizing Hormone  
LILA : Lingkar Lengan Atas  
MAL : Metode Amenorhea Laktasi  
mEq : Milli Ekuivalen  
mmHg : Mili Meter Hidrogirum  
MSH : Melanocyte Stimulating Hormone  
O<sub>2</sub> : Oksigen  
PAP : Pintu Atas Panggul  
PBP : Pintu Bawah Panggul  
PUP : Pendewasaan Usia Perkawinan  
PUS : Pasangan Usia Subur  
RBC : Red Blood Cells  
RESTI : Resiko Tinggi

SC : Sectio Caecaria  
SDKI : Survey Kesehatan Demografi Indonesia  
SDM : Sel Darah Merah  
TB : Tinggi Badan  
TBBJ : Tafsiran Berat Badan Janin  
TFU : Tinggi Fundus Uteri  
TP : Tafsiran Persalinan  
TT : Tetanus Toxoid  
TTV : Tanda-Tanda Vital  
USG : Ultra SonoGraf  
WBC : Whole Blood Cells  
WHO : World Health Organization

## ABSTRAK

Politeknik Kesehatan  
Kemenkes Kupang  
Prodi DIII Kebidanan  
Laporan Tugas Akhir  
2019

**NURHAIDA BOLI**

**Asuhan Kebidanan Berkelanjutan Pada Ny.R.M.E.B. di Puskesmas Pembantu Liliba Periode 26 Februari sampai 27 Mei 2019.**

**Latar Belakang:** Angka Kematian Ibu (AKI) dan Angka Kematian Bayi (AKB) merupakan salah satu indikator menilai kualitas pelayanan kebidanan disuatu wilayah. Berdasarkan data yang dilaporkan oleh Bidang Kesehatan Keluarga tercatat tahun 2017 AKI di Kota Kupang sebesar 81/100.000 KH. AKB di Kota Kupang tahun 2017 sebesar 3,38/1.000 KH. Dengan dilakukan asuhan kebidanan secara berkelanjutan pada ibu hamil Trimester III sampai dengan perawatan masa nifas diharapkan dapat memberikan kontribusi dalam upaya menurunkan AKI dan AKB di Indonesia serta tercapai kesehatan ibu dan anak yang optimal.

**Tujuan :** Memberikan asuhan kebidanan berkelanjutan pada Ny. R.M.EB di Puskesmas Pembantu Liliba.

**Metode :**Studi kasus menggunakan metode penelaah kasus, lokasi di Puskesmas Pembantu Liliba, subjek adalah Ny.R.M.E.B. dilaksanakan tanggal 26 Februari sampai 27 Mei 2019 dengan menggunakan format asuhan kebidanan pada ibu hamil dengan metode Varney dan pendokumentasian SOAP, teknik pengumpulan data menggunakan data primer dan data sekunder.

**Hasil:**Asuhan kebidanan berkelanjutan pada Ny.R.M.E.B. trimester III selama masa kehamilannya memiliki masalah susah tidur dikarenakan sering Buang Air Kecil (BAK), asuhan pada ibu tentang ketidaknyamanan adalah mengurangi asupan cairan pada sore hari dan memperbanyak minum di siang hari dan membatasi minuman yang bersifat diuretic seperti teh dan kopi. Proses persalinan pada R.M.E.B berjalan normal dan terjadi di RS Leona pada tanggal 28 April 2019 dan di tolong oleh bidan. Kunjungan nifas dilakukan sebanyak tiga kali dan hasilnya ibu dalam keadaan sehat, kunjungan bayi di lakukan sebanyak tiga kali dan keadaan umum bayi sehat. Ibu serta keluarga di beri KIE Keluarga Berencana (KB) dan ibu memilih metode *amenorrhoe laktasi* (MAL).

**Simpulan:** Asuhan kebidanan berkelanjutan pada Ny. R.M.E.B sejak usia kehamilan 32 minggu 3 hari selama masa kehamilannya dalam keadaan sehat,



proses persalinan normal,pada masa nifas involusi nerjalan normal, bayi baru lahir normal, konseling ber KB ibu memilih metode *Amenorhoe Laktasi*, (MAL).

**Kata Kunci** :asuhan kebidanan berkelanjutan, fisiologis

**Referensi** : 2003-2017, jumlah buku: 49 buku

## **BAB I**

### **PENDAHULUAN**

#### **A. Latar Belakang**

Angka kematian ibu (AKI) dan Angka Kematian Bayi (AKB) merupakan salah satu indikator menilai kualitas pelayanan kebidanan disuatu wilayah. Berdasarkan Survei Demografi dan Kesehatan Indonesia (SDKI) tahun 2012, AKI (yang berkaitan dengan kehamilan, persalinan, dan nifas) sebesar 359 per 100.000 kelahiran hidup (Kemenkes RI, 2015). Berdasarkan data Kementerian Kesehatan AKI di Indonesia pada tahun 2017 tercatat 305 ibu meninggal per 100.000 kelahiran hidup. Laporan profil Dinas Kesehatan Kabupaten/Kota Kupang se-Propinsi NTT tahun 2017 menunjukkan bahwa konversi AKI Per 100.000 Kelahiran Hidup selama periode 3 (tiga) tahun (Tahun 2014-2017) mengalami fluktuasi. Jumlah kasus kematian ibu 2015 sebesar 61 kasus per 100.000 KH, selanjutnya pada tahun 2016 menurun menjadi 48 kasus /100.000 KH, sedangkan pada tahun 2017 meningkat menjadi 49 kasus kematian per 100.000 KH. Hasil laporan KIA Puskesmas Oepoi yang didapatkan penulis, tercatat bahwa AKI di Puskesmas Oepoi selama 3 periode terakhir (2015 -2017) sebanyak 0 per 1.000 KH.

Asuhan kebidanan berkelanjutan adalah pelayanan yang dicapai ketika terjalin hubungan yang terus-menerus antara seorang wanita dengan bidan. Tujuan asuhan berkelanjutan yang diberikan yaitu untuk memberikan asuhan kebidanan komprehensif secara intensif kepada ibu selama masa kehamilan, persalinan, nifas, bayi baru lahir dan Keluarga Berencana (KB) sehingga mencegah agar tidak terjadi komplikasi (Pratami, 2014). Pelayanan kesehatan ibu hamil diwujudkan melalui pemberian pelayanan antenatal sekurang-kurangnya empat kali selama masa kehamilan, dengan distribusi waktu minimal satu kali pada trimester pertama (usia kehamilan 0-12 minggu), satu kali pada trimester kedua (usia kehamilan 12-24 minggu), dan dua kali pada trimester ketiga (usia kehamilan 24 minggu sampai persalinan). Standar waktu pelayanan tersebut dianjurkan untuk

menjamin perlindungan terhadap ibu hamil dan atau janin berupa deteksi dini faktor risiko, pencegahan, dan penanganan dini komplikasi kehamilan. Capaian pelayanan kesehatan ibu hamil dapat dinilai dengan menggunakan indikator cakupan K1 dan K4. Laporan Profil Kesehatan Kabupaten/Kota se-Provinsi NTT pada tahun 2017 persentase rata-rata cakupan kunjungan ibu hamil (K1) sebesar 82,5 persen dan target yang harus dicapai adalah sebesar 100 persen. Hal ini dapat disimpulkan bahwa K1 belum tercapai. berarti untuk capaian cakupan K1 ini belum tercapai. Persentase dan rata-rata cakupan kunjungan ibu hamil (K4) tahun 2017 sebesar 62,8 persen dan target pencapaian K4 yang harus dicapai sesuai Renstra Dinkes Prov NTT sebesar 95 persen. Hal ini berarti bahwa K4 belum mencapai target. Sementara itu data yang diperoleh dari data KIA Puskesmas pembantu Liliba bahwa jumlah ibu hamil tahun 2018 sebanyak 291, cakupan K1 171 (58,76 %) dan K4 220 (75,6%).

Cakupan persalinan secara nasional pada tahun 2017 yaitu sebesar 83,67 persen dimana angka ini sudah dapat memenuhi target Renstra Kementerian Kesehatan tahun 2017 yakni sebesar 79 persen (Kemenkes RI, 2018). Cakupan pertolongan persalinan oleh tenaga kesehatan di Propinsi NTT pada tahun 2017 sebesar 89,01 persen sedangkan target yang harus dicapai sesuai Renstra Dinkes Propinsi NTT pada tahun 2017 adalah 90 persen berarti tidak mencapai target. Data yang didapatkan dari Puskesmas Liliba sendiri diketahui jumlah persalinan pada tahun 2018 jumlah persalinan sebanyak 1.365 kasus semuanya ditolong oleh tenaga kesehatan artinya cakupan persalinannya 100 persen. Data yang didapatkan dari profil kesehatan Indonesia memperlihatkan bahwa pada tahun 2017 cakupan kunjungan nifas (KF3) sebesar 87,06 persen (Kemenkes RI, 2018). Data yang didapatkan dari Puskesmas Liliba mengenai KF 3 pada tahun 2017 sebanyak 1.375. Pencapaian pelayanan KIA (KI, K4, Persalinan, KN dan KF) di Puskesmas Liliba semuanya rata-rata di atas target.

Terkait hal tersebut, pada tahun 2008 ditetapkan perubahan kebijakan dalam pelaksanaan kunjungan neonatal, dari dua kali (satu kali pada minggu pertama dan satu kali pada 8-28 hari) menjadi tiga kali (dua kali pada minggu pertama dan satu kali pada 8-28 hari). Dengan demikian, jadwal kunjungan

neonatal yang dilaksanakan saat ini yaitu pada umur 6-48 jam, umur 3-7 hari, dan umur 8-28 hari (Kemenkes RI, 2015) Sedangkan kunjungan neonatus di Puskesmas Liliba diketahui pada pada tahun 2017 KN 1 sebanyak 1446 (100%) dan KN 2 sebanyak 1267 (88%).

Berdasarkan uraian di atas, maka penulis melakukan Asuhan Kebidanan Berkelanjutan Pada Ny. R.M.E.B di Puskesmas Pembantu Liliba Periode Tanggal 26 Februari Sampai 27 Mei 2019”.

## **B.Rumusan Masalah**

“Bagaimanakah Penerapan Asuhan Kebidanan Berkelanjutan Pada Ny.R.M.E.B Di Puskesmas Pembantu Liliba Periode 26 Februari 2019 Sampai 27 Mei 2019 ?”

## **C.Tujuan Penulisan LTA**

### **1. Tujuan Umum**

Menerapkan asuhan kebidanan berkelanjutan pada Ny.R.M.E.B di Puskesmas Pembantu Liliba Periode 26 Februari sampai dengan 27 Mei 2019.

### **2. Tujuan Khusus**

- a. Melakukan asuhan kehamilan pada Ny. R.M.E.B dengan menggunakan 7 langkah Varney dan pendokumentasian SOAP.
- b. Melakukan asuhan persalinan pada Ny. R.M.E.B dengan menggunakan pendokumentasian SOAP.
- c. Melakukan asuhan Nifas pada Ny. R.M.E.B dengan menggunakan pendokumentasian SOAP.
- d. Melakukan asuhan Bayi Baru Lahir pada Ny. R.M.E.B dengan menggunakan pendokumentasian SOAP.
- e. Melakukan asuhan Keluarga Berencana pada Ny. R.M.E.B dengan menggunakan pendokumentasian SOAP.

#### D. Manfaat Penelitian

Manfaat penelitian pada asuhan kebidanan berkelanjutan pada Ny R.M.E.B adalah sebagai berikut:

##### 1. Teoritis

Hasil studi kasus ini dapat sebagai pertimbangan masukan untuk menambah wawasan tentang kasus yang di ambil.

##### 2. Aplikatif

###### a. Institusi/ Puskesmas Pembantu Liliba

Laporan hasil studi kasus ini dapat dimanfaatkan sebagai masukan penanganan asuhan kebidanan berkelanjutan di Puskesmas Pembantu Liliba.

###### b. Profesi Bidan

Sebagai sumbangan teoritis maupun aplikatif bagi profesi bidan dalam asuhan Kebidanan Berkelanjutan di Puskesmas Pembantu Liliba”

###### c. Klien dan Masyarakat :

Agar klien dan masyarakat dapat mendeteksi lebih awal apabila terjadi gangguan atau komplikasi selama proses kehamilan sampai dengan masa nifas dan pada bayi baru lahir.

#### E. Keaslian Laporan Kasus

No	Penulis	Judul	Tahun	Perbedaan
1	Wielawa,M	Asuhan Kebidanan pada Ny. M.N.Umur 37 tahun di Puskesmas Bakunase periode 5 Mei sampai 29 Juni 2018	2018	Masalah KEK
2	Boli, N	Asuhan Kebidanan berkelanjutan pada Ny. R.M.E.B di Puskesmas Pembantu Liliba Periode 20 Februari sampai 13 Mei 2019	2019	Susah tidur di karenakan sering buang air kecil (BAK).

## BAB II

### TINJAUAN PUSTAKA

#### A. Tinjauan Teori

##### 1. Asuhan Kebidanan Kehamilan

###### a. Konsep Dasar Kehamilan

###### 1) Pengertian

Kehamilan adalah fertilisasi atau penyatuan *spermatozoa* dan *ovum* kemudian dilanjutkan dengan implantasi atau nidasi. Kehamilan normal akan berlangsung selama 40 minggu atau 9 bulan. Menurut kalender internasional jika dihitung dari fertilisasi sampai bayi lahir. Kehamilan dibagi menjadi tiga trimester yaitu trimester pertama dimulai dari 0-12 minggu, trimester kedua 13-27 minggu, dan trimester tiga 28-40 minggu (Saifudin 2014).

Kehamilan adalah suatu mata rantai yang berkesinambungan yang terdiri dari *ovulasi* (pematangan sel) lalu pertemuan *ovum* (sel telur) dan *spermatozoa* (sperma) terjadilah pembuahan dan pertumbuhan zigot kemudian bernidasi (penanaman) pada uterus dan pembentukan plasenta dan tahap akhir adalah tumbuh kembang hasil konsepsi sampai aterm (Manuaba, 2012). Lamanya hamil normal adalah 280 hari (40 minggu atau 9 bulan 7 hari) dihitung dari hari pertama haid terakhir (Manuaba, 2012).

Berdasarkan beberapa pengertian diatas maka dapat disimpulkan bahwa kehamilan adalah fertilisasi atau penyatuan *spermatozoa* dengan *c*<sup>5</sup> dilanjutkan dengan nidasi sampai lahirnya janin yang normalnya akan berlangsung dalam waktu 280 hari atau 40 minggu dihitung dari hari pertama haid terakhir.

###### 2) Tujuan Asuhan Kehamilan

Tujuan asuhan kehamilan adalah sebagai berikut:

- a) Memantau kemajuan kehamilan untuk memastikan kesehatan ibu dan tumbuh kembang janin. Meningkatkan dan mempertahankan kesehatan fisik, mental dan sosial pada ibu dan bayi
- b) Mengenali secara dini adanya ketidaknormalan atau komplikasi yang mungkin terjadi selama hamil, termasuk riwayat penyakit secara umum, kebidanan dan pembedahan.
- c) Mempersiapkan persalinan cukup bulan, melahirkan dengan selamat, ibu maupun bayinya dengan trauma seminimal mungkin.
- d) Mempersiapkan ibu agar masa nifas berjalan normal dan pemberian ASI Eksklusif
- e) Mempersiapkan peran ibu dan keluarga dalam menerima kelahiran bayi agar dapat tumbuh kembang secara normal.

**b. Tanda - Tanda Kehamilan Trimester III**

Tanda pasti kehamilan adalah sebagai berikut :

1) Denyut jantung janin

Denyut jantung janin dengan stetoskop *Leanec* pada minggu 17-18, Pada orang gemuk lebih lambat, dengan *stetoskop ultrasonic (Doppler)* DJJ dapat didengar lebih awal lagi sekitar minggu ke-12. Melakukan auskultasi pada janin bisa juga mengidentifikasi bunyi-bunyi yang lain, seperti bising tali pusat, bising uterus, dan nadi ibu.

2) Gerakan janin dalam rahim

Gerakan janin juga bermula pada usia kehamilan 12 minggu, tetapi baru dapat dirasakan oleh ibu pada usia kehamilan 16-28 minggu pada multigravida, karena pada usia kehamilan tersebut ibu hamil dapat merasakan gerakan halus hingga tendangan kaki bayi. Ibu primigravida dapat merasakan gerakan janin pada usia kehamilan 18-20 minggu.

3) Tanda *Braxton-hicks*

Uterus yang dirangsang mudah berkontraksi. Tanda ini khas untuk uterus dalam masa hamil, pada keadaan uterus yang membesar tapi tidak ada kehamilan misalnya pada mioma uteri maka tanda ini tidak ditemukan.

**c. Perubahan Fisiologi dan Psikologi Kehamilan Trimester III**

**1. Perubahan Fisiologi**

Trimester III adalah sering disebut periode penantian dengan penuh kewaspadaan. Pada kehamilan trimester akhir, ibu hamil akan merasakan ketidaknyamanan fisik yang semakin kuat menjelang akhir kehamilan (Pantikawati, 2010). Perubahan fisiologi ibu hamil trimester III kehamilan (Pantikawati,2010) sebagai berikut :

**a) Uterus**

Trimester III *itmus* lebih nyata menjadi bagian *korpus uteri* dan berkembang menjadi Segmen Bawah Rahim (SBR). Kehamilan tua karena kontraksi otot-otot bagian atas uterus, SBR menjadi lebih lebar dan tipis, tampak batas yang nyata antara bagian atas yang lebih tebal dan segmen bawah rahim yang lebih tipis. Batas ini dikenal sebagai lingkaran retraksi fisiologis dinding uterus.

**b) Sistem Payudara**

Trimester III pertumbuhan kelenjar mammae membuat ukuran payudara semakin meningkat, pada kehamilan 32 minggu warna cairan agak putih seperti air susu yang sangat encer. Kehamilan 34 minggu sampai anak lahir, cairan yang keluar lebih kental, berwarna kuning, dan banyak mengandung lemak. Cairan ini disebut kolostrum.

**c) Sistem *Traktus Urinarius***

Pada akhir kehamilan kepala janin mulai turun ke pintu atas panggul yang menyebabkan keluhan sering kencing akan timbul lagi karena kandung kencing akan mulai tertekan kembali.



**d) Sistem Pencernaan**

Biasanya terjadi konstipasi karena pengaruh hormon progesteron yang meningkat, selain itu perut kembung juga terjadi karena adanya tekanan uterus yang membesar dalam rongga perut khususnya saluran pencernaan, usus besar, ke arah atas dan lateral.

**e) Sistem Respirasi**

Kehamilan 32 minggu ke atas karena usus-usus tertekan uterus yang membesar ke arah diafragma sehingga diafragma kurang leluasa bergerak mengakibatkan kebanyakan wanita hamil mengalami kesulitan bernafas.

**f) Sistem Kardiovaskuler**

Jumlah *leukosit* akan meningkat yakni berkisar antara 5.000-12.000 dan mencapai puncaknya pada saat persalinan dan masa nifas berkisar 14.000-16.000. Penyebab peningkatan ini belum diketahui. Respon yang sama diketahui terjadi selama dan setelah melakukan latihan yang berat. Distribusi tipe sel juga akan mengalami perubahan. Kehamilan terutama trimester ke-3, terjadi peningkatan jumlah granulosit dan limfosit dan secara bersamaan limfosit dan monosit.

**g) Sistem Integumen**

Kulit dinding perut akan terjadi perubahan warna menjadi kemerahan, kusam dan kadang-kadang juga akan mengenai daerah payudara dan paha perubahan ini dikenal dengan *striae gravidarum*. Ibu multipara, selain *striae* kemerahan itu sering kali ditemukan garis berwarna perak berkilau yang merupakan *sikatrik* dari *striae* sebelumnya. Kebanyakan perempuan kulit digaris pertengahan perut akan berubah menjadi hitam kecoklatan yang disebut dengan *linea nigra*. Kadang-kadang muncul dalam ukuran yang variasi pada wajah dan leher yang disebut dengan *chloasma* atau *melasma gravidarum*, selain itu pada *areola* dan daerah

genetalia juga akan terlihat pigmentasi yang berlebihan. Pigmentasi yang berlebihan biasanya akan hilang setelah persalinan.

#### ***h) Sistem Muskuloskeletal***

Sendi *pelvik* pada kehamilan sedikit bergerak. Perubahan tubuh secara bertahap dan peningkatan berat wanita hamil menyebabkan postur dan cara berjalan wanita berubah secara menyolok. Peningkatan distensi abdomen yang membuat panggul miring ke depan, penurunan tonus otot dan peningkatan beban berat badan pada akhir kehamilan membutuhkan penyesuaian ulang. Pusat gravitasi wanita bergeser ke depan. Pergerakan menjadi sulit dimana *struktur ligament* dan otot tulang belakang bagian tengah dan bawah mendapat tekanan berat. Wanita muda yang cukup berotot dapat mentoleransi perubahan ini tanpa keluhan. *Lordosis progresif* merupakan gambaran karakteristik pada kehamilan normal selama trimester akhir rasa pegal, mati rasa dan lemah dialami oleh anggota badan atas yang disebabkan *lordosis* yang besar dan *fleksi anterior* leher.

#### ***i) Sistem Metabolisme***

Perubahan metabolisme adalah metabolisme basal naik sebesar 15-20 persen dari semula terutama pada trimester ke III. Keseimbangan asam basa mengalami penurunan dari 155 mEq per liter menjadi 145 mEq per liter disebabkan *hemodulasi* darah dan kebutuhan mineral yang diperlukan janin. Kebutuhan protein wanita hamil makin tinggi untuk pertumbuhan dan perkembangan janin, perkembangan organ kehamilan janin dan persiapan laktasi. Kebutuhan makanan diperlukan protein tinggal  $\frac{1}{2}$  gr/kg BB atau sebutir telur ayam sehari. Kebutuhan kalori didapat dari karbohidrat, lemak dan protein. Kebutuhan zat mineral untuk ibu hamil meliputi fosfor rata-rata 2 gram dalam sehari dan zat besi,

800 mgr atau 30-50 mgr sehari. Ibu hamil memerlukan air cukup banyak dan dapat terjadi retensi air (Romauli, 2011).

#### **j) Sistem Berat Badan dan Indeks Masa Tubuh**

Kenaikan berat badan sendiri sekitar 5,5 kg dan sampai akhir kehamilan 11-12 kg. Cara yang di pakai untuk menentukan berat badan menurut tinggi badan adalah dengan menggunakan indeks masa tubuh yaitu dengan rumus berat badan dibagi tinggi badan pangkat dua. Pertambahan berat badan ibu hamil menggambarkan status gizi selama hamil, jika terdapat keterlambatan dalam penambahan berat badan ibu ini dapat mengindikasikan adanya malnutrisi sehingga dapat menyebabkan gangguan pertumbuhan janin intra uteri (Romauli, 2011).

#### **k) Sistem Darah dan Pembekuan Darah**

##### **(1) Sistem Darah**

Darah adalah jaringan cair yang terdiri atas dua bagian. Bahan *intraseluler* adalah cairan yang disebut *plasma* dan di dalamnya terdapat unsur-unsur padat, sel darah. Volume darah secara keseluruhan kira-kira 5 liter. Sekitar 55 persennya adalah cairan sedangkan 45 persen sisanya terdiri atas sel darah. Susunan darah terdiri dari air 91,0 persen, protein 8,0 persen dan mineral 0.9 persen (Romauli, 2011).

##### **(2) Pembekuan Darah**

Pembekuan darah adalah proses yang majemuk dan berbagai faktor diperlukan untuk melaksanakan pembekuan darah sebagaimana telah diterangkan. *Trombin* adalah alat dalam mengubah *fibrinogen* menjadi benang *fibrin*. *Thrombin* tidak ada dalam darah normal yang masih dalam pembuluh. *Protombin* yang kemudian diubah menjadi zat aktif *thrombin* oleh kerja *trombokinase*. *Trombokinase* atau *tromboplastin* adalah zat penggerak yang dilepasakankedarah ditempat yang luka (Romauli, 2011).

### **1) Sistem Persyarafan**

Perubahan fungsi sistem neurologi selama masa hamil, selain perubahan-perubahan *neurohormonal hipotalamus-hipofisis*. Perubahan fisiologik spesifik akibat kehamilan dapat terjadi timbulnya gejala neurologi dan *neuromuscular* berikut: kompresi saraf panggul atau *statis vaskular* akibat pembesaran uterus dapat menyebabkan perubahan sensori di tungkai bawah, *lordosis* dan *dorsolumbal* dapat menyebabkan nyeri akibat tarikan pada saraf atau kompresi akar saraf, hipokalsenia dapat menyebabkan timbulnya masalah *neuromuscular*, seperti kram otot atau tetan, nyeri kepala ringan, rasa ingin pingsan dan bahkan pingsan (sinkop) sering terjadi awal kehamilan, nyeri kepala akibat ketegangan umu timbul pada saat ibu merasa cemas dan tidak pasti tentang kehamilannya, *akroestesia* (gatal ditangan) yang timbul akibat posisi bahu yang membungkuk, dirasakan dirasakan pada beberapa wanita selam hamil, edema yang melibatkan saraf perifer dapat menyebabkan *carpal tunnel syndrome* selama trimester akhir kehamilan (Romauli, 2011).

#### **d. Perubahan Psikologi Pada Ibu Hamil Trimester III**

Trimester ketiga adalah waktu untuk mempersiapkan kelahiran dan kedudukan sebagai orang tua. Adapun perubahan psikologi antara lain: rasa tidak nyaman timbul kembali, merasa dirinya jelek, aneh dan tidak menarik, merasa tidak menyenangkan ketika bayi tidak hadir tepat waktu, takut akan rasa sakit dan bahaya fisik yang timbul pada saat melahirkan, khawatir akan keselamatannya, khawatir bayi akan dilahirkan dalam keadaan tidak normal, bermimpi yang mencerminkan perhatian dan kekhawatirannya, merasa sedih karena akan terpisah dari bayinya, merasa kehilangan perhatian, perasaan mudah terluka (sensitif), libido menurun (Pantikawati, 2010).

## **e. Ketidaknyamanan Pada Kehamilan Trimester III**

### **1) Keputihan**

Keputihan dapat disebabkan karena terjadinya peningkatan produksi kelenjar dan lendir *endoservikal* sebagai akibat dari peningkatan kadar *estrogen* (Marmi, 2014). Cara mencegahnya yaitu tingkatkan kebersihan/*personal hygiene*, memakai pakaian dalam dari bahan kartun, dan tingkatkan daya tahan tubuh dengan makan buah dan sayur (Romauli, 2011).

### **2) Nocturia**

Trimester III, *nocturia* terjadi karena bagian terendah janin akan menurun dan masuk ke dalam panggul dan menimbulkan tekanan langsung pada kandung kemih. Cara mengatasinya yakni perbanyak minum pada siang hari tidak pada malam hari dan membatasi minuman yang mengandung bahan *kafein* seperti teh, kopi, dan soda (Marmi, 2014).

### **3) Sesak Napas**

Hal ini disebabkan oleh uterus yang membesar dan menekan diafragma. Cara mencegah yaitu dengan merentangkan tangan di atas kepala serta menarik napas panjang dan tidur dengan bantal ditinggikan (Bandiyah, 2009).

### **4) Konstipasi**

Konstipasi terjadi akibat penurunan peristaltik yang disebabkan relaksasi otot polos pada usus besar ketika terjadi peningkatan jumlah *progesterone*. Cara mengatasinya yakni minum air 8 gelas per hari, mengkonsumsi makanan yang mengandung serat seperti buah dan sayur dan istirahat yang cukup (Marmi, 2014).

### **5) Haemoroid**

Haemoroid selalu didahului dengan konstipasi, oleh sebab itu semua hal yang menyebabkan konstipasi berpotensi menyebabkan *haemoroid*. Cara mencegahnya yaitu dengan menghindari terjadinya konstipasi dan hindari mengejan saat defekasi (Marmi, 2014).

#### 6) **Oedema Pada Kaki**

Hal ini disebabkan sirkulasi vena dan peningkatan tekanan pada vena bagian bawah. Gangguan sirkulasi ini disebabkan karena uterus membesar pada vena-vena panggul, saat ibu berdiri atau duduk terlalu lama dalam posisi terlentang. Cara mencegah yakni hindari posisi berbaring terlentang, hindari posisi berdiri untuk waktu yang lama, istirahat dengan berbaring ke kiri dengan kaki agak ditinggikan, angkat kaki ketika duduk atau istirahat, dan hindari pakaian yang ketat pada kaki (Marmi, 2014).

#### 7) **Varises Kaki atau Vulva**

*Varises* disebabkan oleh hormon kehamilan dan sebagian terjadi karena keturunan, pada kasus yang berat dapat terjadi infeksi dan bendungan berat. Bahaya yang paling penting adalah *thrombosis* yang dapat menimbulkan gangguan sirkulasi darah. Cara mengurangi atau mencegah yaitu hindari berdiri atau duduk terlalu lama, senam, hindari pakaian dan korset yang ketat serta tinggikan kaki saat berbaring atau duduk (Bandiyah, 2009).

### f. **Kebutuhan Dasar Ibu Hamil Trimester III**

Menurut Kristiyanasari (2010), kebutuhan fisik seorang ibu hamil adalah sebagai berikut :

#### 1) **Nutrisi**

Tabel 2.1 Tambahan Kebutuhan Nutrisi Ibu Hamil

<b>Nutrisi</b>	<b>Kebutuhan Hamil/Hari</b>	<b>Tidak</b>	<b>Tambahan Kebutuhan Hamil/Hari</b>
Kalori	2000-2200 kalori		300-500 kalori
Protein	75 gram		8-12 gram
Lemak	53 gram		Tetap
Fe	28 gram		2-4 gram
Ca	500 mg		600 mg
Vitamin A	3500 IU		500 IU
Vitamin C	75 mg		30 mg
Asam Folat	180 gram		400 gram

*Sumber : Kritiyanasari, 2010*

## 2) **Energi/Kalori**

Sumber tenaga digunakan untuk tumbuh kembang janin dan proses perubahan biologis yang terjadi dalam tubuh yang meliputi pembentukan sel baru, pemberian makan ke bayi melalui plasenta, pembentukan enzim dan hormon penunjang pertumbuhan janin, untuk menjaga kesehatan ibu hamil, persiapan menjelang persiapan persalinan dan persiapan laktasi, kekurangan energi dalam asupan makan akan berakibat tidak tercapainya berat badan ideal selama hamil (11-14 kg) karena kekurangan energi akan diambil dari persediaan protein, sumber energi dapat diperoleh dari: karbohidrat sederhana seperti (gula, madu, sirup), karbohidrat kompleks seperti (nasi, mie, kentang), lemak seperti minyak, margarin, mentega (Kristiyanasari, 2010).

## 3) **Protein**

Diperlukan sebagai pembentuk jaringan baru pada janin, pertumbuhan organ-organ janin, perkembangan alat kandungan ibu hamil, menjaga kesehatan, pertumbuhan plasenta, cairan amnion, dan penambah volume darah. Kekurangan asupan protein berdampak buruk terhadap janin seperti IUGR, cacat bawaan, BBLR dan keguguran. Sumber protein dapat diperoleh dari sumber protein hewani yaitu daging, ikan, ayam, telur dan sumber protein nabati yaitu tempe, tahu, dan kacang-kacanga. Kritiyanasari, (2010).

## 4) **Lemak**

Dibutuhkan sebagai sumber kalori untuk persiapan menjelang persalinan dan untuk mendapatkan vitamin A, D, E, K.

## 5) **Vitamin**

Dibutuhkan untuk memperlancar proses biologis yang berlangsung dalam tubuh ibu hamil dan janin.

- 1) Vitamin A, untuk pertumbuhan dan pemeliharaan kesehatan jaringan tubuh
- 2) Vitamin B1 dan B2, untuk penghasil energi
- 3) Vitamin B12, untuk membantu kelancaran pembentukan sel darah merah
- 4) Vitamin C, untuk membantu meningkatkan absorbsi zat besi
- 5) Vitamin D, untuk membantu absorbsi kalsium.

6) **Mineral**

Diperlukan untuk menghindari cacat bawaan dan defisiensi, menjaga kesehatan ibu selama hamil dan janin, serta menunjang pertumbuhan janin. Beberapa mineral yang penting antara lain kalsium, zat besi, fosfor, asam folat, yodium. Kritiyanasari (2010)

7) **Faktor Yang Mempengaruhi Gizi Ibu Hamil**

Usia, berat badan ibu hamil, aktivitas, kesehatan, pendidikan, pengetahuan, ekonomi, kebiasaan dan pandangan terhadap makanan, diet pada masa sebelum hamil dan selama hamil, lingkungan dan psikologi.

Status gizi ibu hamil yang buruk, dapat berpengaruh pada janin seperti kegagalan pertumbuhan, BBLR, premature, lahir mati, cacat bawaan, keguguran, pada ibu hamil seperti anemia, produksi ASI kurang. Persalinan: SC, perdarahan, persalinan lama.

Berikut ini cara menyusun menu seimbang bagi ibu hamil (Kritiyanasari, 2010).



Tabel 2.2 Anjuran Makan Sehari Untuk Ibu Hamil

Bahan Makanan	Wanita Tidak Hamil	Ibu Hamil		
		Trimester I	Trimester II	Trimester III
Makanan pokok	3 porsi	4 porsi	4 porsi	4 porsi
Lauk hewani	1 potong	1 ½ porsi	2 potong	2 potong
Lauk nabati	3 potong	3 potong	4 potong	4 potong
Sayuran	1 ½ mangkok	1 ½ mangkok	3 mangkok	3 mangkok
Buah	2 potong	2 potong	3 potong	3 potong
Susu	-	1 gelas	1 gelas	1 gelas
Air	6-8 gelas	8-10 gelas	8-10 gelas	8-10 gelas

Sumber: Kritiyanasari, 2010

#### 8) Oksigen

Berbagai kandungan pernapasan bisa terjadi saat hamil sehingga akan mengganggu pemenuhan kebutuhan oksigen pada ibu yang akan berpengaruh pada bayi yang dikandung, untuk mencegah hal tersebut hal-hal yang perlu dilakukan adalah latihan napas melalui senam hamil seperti tidur dengan bantal yang lebih tinggi, makan tidak terlalu banyak, kurangi atau hentikan rokok, konsul ke dokter bila ada kelainan atau gangguan pernapasan seperti asma dan lain-lain. Walyani (2015).

#### 9) Personal Hygiene

Hal kebersihan harus dijaga pada masa hamil. Menjaga kebersihan diri terutama lipatan kulit (ketiak, bawah kulit dada, daerah genitalia) dengan cara dibersihkan dengan air dan dikeringkan. Kebersihan gigi dan mulut perlu mendapat perhatian karena seringkali mudah terjadi gigi berlubang, terutama pada ibu yang kekurangan kalsium (Walyani, 2015).

#### 10) Pakaian

Pakaian apa saja bisa dipakai, pakaian hendaknya yang longgar dan mudah dipakai serta bahan yang mudah menyerap keringat. Payudara perlu didorong dengan BH yang memadai untuk mengurangi rasa tidak nyaman (Walyani, 2015).

### 11) **Eliminasi**

Trimester III, BAK meningkat karena penurunan kepala ke PAP sehingga hal-hal yang perlu dilakukan untuk melancarkan dan mengurangi infeksi kandung kemih yakni dengan minum dan menjaga kebersihan sekitar alat kelamin. BAB sering obstipasi (sembelit) karena hormon progesteron meningkat sehingga untuk mengatasi keluhan ini dianjurkan meningkatkan aktifitas jasmani dan makan bersehat (Walyani, 2015).

### 12) **Mobilisasi**

Ibu hamil boleh melakukan kegiatan atau aktifitas fisik biasa selama tidak terlalu melelahkan. Ibu hamil dapat dianjurkan untuk melakukan pekerjaan rumah dengan dan secara berirama dengan menghindari gerakan menyentak, sehingga mengurangi ketegangan pada tubuh dan menghindari kelelahan (Romauli, 2011).

### 13) **Body Mekanik**

Secara anatomi, *ligament* sendi putar dapat meningkatkan pelebaran atau pembesaran rahim pada ruang abdomen. Nyeri pada ligament ini terjadi karena pelebaran dan tekana pada ligament karen adanya pembesaran rahim. Nyeri pada *ligamen* ini merupakan suatu ketidaknyamanan pada ibu hamil. Sikap tubuh yang perlu diperhatikan oleh ibu hamil yaitu Romauli(2011) :

#### a) **Duduk**

Ibu harus diingatkan untuk duduk bersandar dikursi dengan benar, pastikan bahwa tulang belakangnya tersangga dengan baik. Kursi dengan sandaran tinggi akan menyokong kepala dan bahu serta tungkai dapat relaksasi.

**b) Berdiri**

Ibu perlu dianjurkan untuk berdiri dan berjalan tegak, dengan menggunakan otot trasversus dan dasar panggul. Berdiri diam terlalu lama dapat menyebabkan kelelahan dan ketegangan.

**c) Berjalan**

Hindari juga sepatu bertumit runcing karena mudah menghilangkan keseimbangan, bila memiliki anak balita usahakan supaya tinggi pegangan keretanya sesuai untuk ibu.

**d) Tidur**

Kebanyakan ibu hamil menyukai posisi berbaring miring dengan sanggahan dua bantal dibawah kepala dan satu dibawah lutut atas serta paha untuk mencegah peregangannya pada sendi *sakroiliaka*.

**e) Bangun dan Baring**

Bangun dari tempat tidur, geser dulu tubuh ibu ke tepi tempat tidur, kemudian tekuk lutut. Angkat tubuh ibu perlahan dengan kedua tangan, putar tubuh lalu perlahan turunkan kaki ibu. Diamlah dulu dalam posisi duduk beberapa saat sebelum berdiri. Lakukan setiap kali ibu bangun dari berbaring.

**f) Membungkuk dan Mengangkat**

Saat harus mengangkat misalnya menggendong anak balita, kaki harus diregangkan satu kaki didepan kaki yang lain, pangkal paha dan lutut menekuk dengan punggung serta otot trasversus dikencang. Barang yang akan diangkat perlu dipegang sedekat mungkin dan ditengah tubuh dan lengan serta tungkai digunakan untuk mengangkat (Romauli, 2011).

#### 14) **Imunisasi**

Imunisasi selama kehamilan sangat penting dilakukan untuk mencegah penyakit yang dapat menyebabkan kematian ibu dan janin. Jenis imunisasi yang diberikan adalah *Tetanus Toxoid* (TT) yang dapat mencegah penyakit tetanus. Imunisasi TT pada ibu hamil harus terlebih dahulu ditentukan status kekebalan/imunisasinya.

Ibu hamil yang belum pernah mendapatkan imunisasi maka statusnya T0, jika telah mendapatkan interval 4 minggu atau pada masa balitanya telah memperoleh imunisasi DPT sampai 3 kali maka statusnya TT2, bila telah mendapatkan dosis TT yang ketiga (interval minimal dari dosis kedua) maka statusnya TT3, status TT4 didapat bila telah mendapatkan 4 dosis (interval minimal 1 tahun dari dosis ketiga) dan status TT5 didapatkan bila 5 dosis telah didapat (interval minimal 1 tahun dari dosis keempat). Ibu hamil dengan status TT4 dapat diberikan sekali suntikan terakhir telah lebih dari setahun dan bagi ibu hamil dengan status TT5 tidak perlu disuntik TT karena telah mendapatkan kekebalan seumur hidup atau 25 tahun (Romauli, 2011).

#### 15) **Seksualitas**

Menurut Walyani tahun 2015, hubungan seksual selama kehamilan tidak dilarang selama tidak ada riwayat penyakit seperti sering abortus dan kelahiran premature, perdarahan pervaginam, coitus harus dilakukan dengan hati-hati terutama pada minggu terakhir kehamilan, bila ketuban sudah pecah, coitus dilarang karena dapat menyebabkan infeksi janin intrauterine. Pada kehamilan trimester III, libido mulai mengalami penurunan. Hal ini disebabkan karena rasa tidak nyaman di punggung dan pinggul, tubuh bertambah berat

dengan cepat, napas lebih sesak (karena besarnya janin mendesak dada dan lambung), dan kembali merasa mual.

#### 16) **Istirahat dan Tidur**

Wanita hamil dianjurkan untuk merencanakan istirahat yang teratur khususnya seiring kemajuan kehamilannya. Jadwal istirahat dan tidur perlu diperhatikan dengan baik, karena istirahat dan tidur yang teratur dapat meningkatkan kesehatan jasmani dan rohani untuk kepentingan perkembangan dan pertumbuhan janin. Tidur pada malam hari selama kurang lebih 8 jam dan istirahat pada siang hari selama 1 jam (Romauli, 2011).

#### **g. Asuhan Kehamilan**

Menurut Kementerian Kesehatan RI (2013), menyatakan dalam melakukan pemeriksaan antenatal, tenaga kesehatan harus memberikan pelayanan yang berkualitas sesuai standar terdiri dari 14 T yaitu :

##### **1. Timbang Berat Badan**

Penimbangan berat badan pada setiap kali kunjungan antenatal dilakukan untuk mendeteksi adanya gangguan pertumbuhan janin.

##### **2. Ukur Tinggi Badan (T2)**

Penambahan berat badan yang kurang dari 9 kilogram selama kehamilan atau kurang dari 1 kilogram setiap bulannya menunjukkan adanya gangguan pertumbuhan janin. Pengukuran tinggi badan pada pertama kali kunjungan dilakukan untuk menapis adanya faktor pada ibu hamil. Tinggi badan ibu hamil kurang dari 145 cm meningkatkan risiko untuk terjadinya CPD (*Cephalo Pelvic Disproportion*)

### 3. Tentukan Tekanan Darah (T3)

Pengukuran tekanan darah pada setiap kali kunjungan antenatal dilakukan untuk mendeteksi adanya hipertensi (tekanan darah  $\geq 140/90$  mmHg) pada kehamilan dan *preeklampsia* (hipertensi disertai edema wajah dan atau tungkai bawah; dan atau proteinuria)

### 4. Tinggi Fundus Uteri (T4)

Pengukuran tinggi fundus uteri pada setiap kali kunjungan antenatal dilakukan untuk mendeteksi pertumbuhan janin sesuai atau tidak dengan umur kehamilan. Jika tinggi fundus uteri tidak sesuai dengan umur kehamilan, kemungkinan ada gangguan pertumbuhan janin. Standar pengukuran penggunaan pita pengukur setelah kehamilan 24 minggu.

Tabel 2.3 TFU Menurut Penambahan Tiga Jari

UK(minggu)	Fundus uteri (TFU)
16	Pertengahan pusat – simfisis
20	Dibawa pinggir pusat
24	Pinggir pusat atas
28	3 jari atas pusat
32	$\frac{1}{2}$ pusat – <i>proc. Xiphoides</i>
36	1 jari dibawa <i>proc. Xiphoides</i>
40	3 jari dibawa <i>proc. Xiphoides</i>

Sumber : Nugroho,dkk, 2014.

### 5. Skrining Imunisasi Tetanus Toksoid (T5)

Untuk mencegah terjadinya tetanus neonatorum, ibu hamil harus mendapat imunisasi TT. Pada saat kontak pertama, ibu hamil diskriming status imunisasi ibu saat ini. Ibu hamil minimal memiliki status imunisasi TT2 agar mendapat perlindungan terhadap infeksi tetanus. Ibu hamil dengan TT5 (TT Long Life) tidak perlu diberikan imunisasi TT lagi. Interval minimal pemberian Imunisasi TT dan lama perlindungannya

dapat dilihat pada tabel 2.2 selang waktu pemberian imunisasi Tetanus Toxoid.

Tabel 2.4 selang waktu pemberian imunisasi Tetanus Toxoid

<b>Antigen</b>	<b>Interval (selang waktu minimal)</b>	<b>Lama Perlindungan</b>
TT1	Pada kunjungan antenatal pertama	-
TT2	4 minggu setelah TT1	3 tahun
TT3	6 bulan setelah TT2	5 tahun
TT4	1 tahun setelah TT3	10 tahun
TT5	1 tahun setelah TT4	25 Tahun/Seumur hidup

(Sumber:Kementerian Kesehatan, 2015)

#### 6. Tablet Fe Minimal 90 Tablet Selama Kehamilan (T6)

Untuk mencegah anemia gizi besi, setiap ibu hamil harus mendapat tablet tambah darah (tablet zat besi) dan asam folat minimal 90 tablet selama kehamilan yang diberikan sejak kontak pertama yang diberikan sejak kontak pertama. Tiap tablet mengandung 60 mg zat besi dan 0,25 mg asam folat (Kemenkes RI, 2015)

#### 7. Pemeriksaan VDRL (T 7)

Merupakan pemeriksaan untuk mendeteksi munculnya antibody terhadap bakteri *treponema pallidum*, sering direkomendasikan dokter bila seseorang memiliki gejala penyakit sifilis atau berisiko tinggi terkena penyakit sifilis.

#### 8. Temu Wicara Termasuk P4k Serta Kb Pasca Salin (T 8)

Dilakukan pada setiap kunjungan antenatal yang meliputi :

##### (a) Kesehatan ibu

Setiap ibu hamil dianjurkan untuk memeriksakan kehamilannya secara rutin ke tenaga kesehatan dan menganjurkan ibu hamil agar beristirahat yang cukup selama

kehamilannya (sekitar 9-10 jam per hari) dan tidak bekerja berat.

(b) Perilaku hidup sehat dan bersih

Setiap ibu hamil dianjurkan untuk menjaga kebersihan badan selama kehamilan misalnya mencuci tangan sebelum makan, mandi 2 kali sehari dengan menggunakan sabun, menggosok gigi setelah sarapan dan sebelum tidur serta olahraga ringan.

(c) Peran suami/keluarga dalam kehamilan dan perencanaan persalinan

Setiap ibu hamil perlu perlu mendapatkan dukungan dari keluarga terutama suami dalam kehamilannya. Suami, keluarga atau masyarakat perlu menyiapkan biaya persalinan, kebutuhan bayi, transportasi rujukan dan calon pendonor darah. Hal ini penting apabila terjadi komplikasi dalam kehamilan, persalinan, dan nifas agar segera dibawa ke fasilitas kesehatan.

(d) Tanda bahaya pada kehamilan, persalinan, dan nifas serta kesiapan menghadapi komplikasi

Setiap ibu hamil diperkenalkan mengenai tanda-tanda bahaya baik selama kehamilan, persalinan, dan nifas misalnya perdarahan pada hamil muda maupun hamil tua, keluar cairan berbau pada jalan lahir saat nifas, dan sebagainya.

(e) Asupan gizi seimbang

Selama hamil, ibu dianjurkan untuk mendapatkan asupan makanan yang cukup dengan pola gizi yang seimbang karena hal ini penting untuk proses tumbuh kembang janin dan derajat kesehatan ibu. Misalnya ibu hamil disarankan minum tablet tambah darah secara rutin untuk mencegah anemia pada kehamilannya.



(f) Gejala penyakit menular dan tidak menular

Setiap ibu hamil harus tahu mengenai gejala-gejala penyakit menular dan tidak menular karena dapat mempengaruhi pada kesehatan ibu dan janinnya.

(g) Penawaran untuk melakukan tes HIV (*Human Immunodeficiency Virus*) dan konseling di daerah Epidemi meluas dan terkonsentrasi atau ibu hamil dengan IMS (Infeksi Menular Seksual) dan Tuberkulosis di daerah Epidemi rendah.

Setiap ibu hamil ditawarkan untuk melakukan tes HIV dan segera diberikan informasi mengenai risiko penularan HIV dari ibu ke janinnya. Apabila ibu hamil tersebut HIV positif maka dilakukan konseling pencegahan penularan HIV dari ibu ke anak (PPIA). Bagi ibu hamil yang negatif diberikan penjelasan untuk menjaga tetap HIV negatif Selama hamil, menyusui dan seterusnya.

(h) Inisiasi Menyusui Dini (IMD) dan pemberian ASI eksklusif

Setiap ibu hamil dianjurkan untuk memberikan ASI kepada bayinya segera setelah bayi lahir karena ASI mengandung zat kekebalan tubuh yang penting untuk kesehatan bayi. Pemberian ASI dilanjutkan sampai bayi berusia 6 bulan.

(i) KB paska bersalin

Ibu hamil diberikan pengarahan tentang pentingnya ikut KB setelah persalinan untuk menjarangkan kehamilan dan agar ibu punya waktu untuk merawat kesehatan diri sendiri, anak dan keluarga.

(j) Imunisasi

Setiap ibu hamil harus mempunyai status imunisasi (T) yang masih memberikan perlindungan untuk mencegah ibu dan bayi mengalami tetanus neonatorum. Setiap ibu hamil

minimal mempunyai mempunyai status imunisasi T2 agar terlindungi terhadap infeksi tetanus

**9. Pemeriksaan Protein Dalam Urin Atas Indikasi (T 9)**

Pemeriksaan protein dalam urin pada ibu hamil dilakukan pada trimester kedua dan ketiga atas indikasi. Pemeriksaan ini ditujukan untuk mengetahui adanya proteinuria pada ibu hamil. Proteinuria merupakan salah satu indicator terjadinya preeklapsia pada ibu hamil.

**10. Pemeriksaan reduksi urine atas indikasi (T 10)**

Pemeriksaan urine berguna untuk mengetahui fungsi ginjal, kadar gula darah dan infeksi saluran yang sering ditemukan pada ibu hamil

**11. Pemeriksaan Kadar *Hemoglobin* Darah (T 11)**

Pemeriksaan kadar *hemoglobin* darah ibu hamil dilakukan minimal sekali pada trimester pertama dan sekali pada trimester ketiga. Pemeriksaan ini ditujukan untuk mengetahui ibu hamil tersebut menderita anemia atau tidak selama kehamilannya karena kondisi anemia dapat mempengaruhi proses tumbuh kembang janin dalam kandungan. Pemeriksaan kadar *hemoglobin* darah ibu hamil pada trimester kedua dilakukan atas indikasi

**12. Pemeriharaan Tingkat Kebugaran / Senam Ibu Hamil (T 12)**

Bertujuan untuk meregangkan otot-otot ibu hamil yang tertarik oleh berat janin serta melemaskan otot-otot reproduksi sebelum persalinan agar lentur ketika tiba proses persalinan.

**13. Pemberian terapi anti malaria untuk daerah endemis malaria (T 13)**

Pemeriksaan laboratorium dilakukan pada penyakit lainnya sesuai indikasi (Kemenkes RI, 2015).

#### **14. Pemberian terapi kapsul yodium untuk daerah endemis gondok (T14)**

Pemeriksaan laboratorium dilakukan pada penyakit lainnya sesuai indikasi (Kemenkes RI, 2015).

#### **h. Tanda Bahaya Kehamilan Trimester III**

Penting bagi seorang bidan untuk mengetahui dan memeriksa tanda-tanda bahaya pada setiap kali kunjungan antenatal, tanda bahaya tersebut adalah sebagai berikut

1) Perdarahan pervaginam

Perdarahan pada kehamilan lanjut adalah perdarahan pada trimester terakhir dalam kehamilan sampai bayi dilahirkan. Perdarahan yang tidak normal adalah berwarna merah, banyak, dan kadang-kadang tidak selalu disertai dengan nyeri. Perdarahan ini bisa disebabkan oleh *plasenta previa*, *solusio plasenta* dan gangguan pembekuan darah.

2) Sakit kepala yang hebat

Sakit kepala yang menunjukkan suatu masalah serius adalah sakit kepala yang menetap, tidak hilang dengan beristirahat dan biasanya disertai dengan penglihatan kabur. Sakit kepala yang hebat dalam kehamilan adalah gejala dari preeklamsia.

3) Nyeri abdomen yang hebat

Nyeri perut yang mungkin menunjukkan masalah yang mengancam keselamatan jiwa adalah yang hebat, menetap dan tidak hilang setelah beristirahat.

4) Bengkak pada muka dan tangan

Bengkak bisa menunjukkan adanya masalah serius jika muncul pada muka dan tangan, tidak hilang setelah beristirahat dan disertai dengan keluhan fisik yang lain. Hal ini merupakan pertanda anemia, gagal jantung dan preeklamsia.

5) Gerakan janin yang berkurang

Normalnya ibu mulai merasakan pergerakan janinnya selama bulan ke 5 atau ke 6 tetapi beberapa ibu dapat merasakan gerakan bayinya lebih awal. Normalnya bayi bergerak dalam satu hari adalah lebih dari 10 kali.

6) Keluar cairan pervaginam

Keluarnya cairan berupa air-air dari vagina pada trimester III bisa mengindikasikan ketuban pecah dini jika terjadi sebelum proses persalinan berlangsung.

**i. Deteksi Dini Faktor Resiko Kehamilan Trimester III**

Menurut Poedji Rochyati (2008), deteksi dini faktor resiko kehamilan trimester III dan penanganan serta prinsip rujukan kasus:

1) Menilai faktor resiko dengan skor Poedji Rochyati

Risiko tinggi atau komplikasi kebidanan pada kehamilan merupakan keadaan penyimpangan dari normal yang secara langsung menyebabkan kesakitan dan kematian ibu maupun bayi, untuk menurunkan angka kematian ibu secara bermakna maka deteksi dini dan penanganan ibu hamil berisiko atau komplikasi kebidanan perlu lebih ditingkatkan baik fasilitas pelayanan kesehatan ibu dan anak maupun di masyarakat.

Beberapa keadaan yang menambah risiko kehamilan, tetapi tidak secara langsung meningkatkan risiko kematian ibu. Keadaan tersebut dinamakan faktor risiko. Semakin banyak ditemukan faktor risiko pada ibu hamil, semakin tinggi risiko kehamilannya .

2) Skor poedji rochjati

Skor Poedji Rochjati adalah suatu cara untuk mendeteksi dini kehamilan yang memiliki risiko lebih besar dari biasanya (baik bagi ibu maupun bayinya), akan terjadinya penyakit atau kematian sebelum maupun sesudah

persalinan (Dian, 2007). Ukuran risiko dapat dituangkan dalam bentuk angka disebut skor. Skor merupakan bobot prakiraan dari berat atau ringannya risiko atau bahaya. Jumlah skor memberikan pengertian tingkat risiko yang dihadapi oleh ibu hamil.

Berdasarkan jumlah skor, kehamilan dibagi menjadi tiga kelompok: Kehamilan Risiko Rendah (KRR) dengan jumlah skor 2, Kehamilan Risiko Tinggi (KRT) dengan jumlah skor 6-10, Kehamilan Risiko Sangat Tinggi (KRST) dengan jumlah skor  $\geq 12$ . (Rochjati Poedji, 2008).

- 3) Tujuan sistem skor Poedji Rochjati
  - a) Membuat pengelompokan dari ibu hamil (KRR, KRT, KRST) agar berkembang perilaku kebutuhan tempat dan penolong persalinan sesuai dengan kondisi dari ibu hamil.
  - b) Melakukan pemberdayaan ibu hamil, suami, keluarga dan masyarakat agar peduli dan memberikan dukungan dan bantuan untuk kesiapan mental, biaya dan transportasi untuk melakukan rujukan terencana.
- 4) Fungsi skor
  - a) Sebagai alat Komunikasi Informasi dan Edukasi (KIE) bagi klien/ibu hamil, suami, keluarga dan masyarakat. Skor digunakan sebagai sarana KIE yang mudah diterima, diingat, dimengerti sebagai ukuran kegawatan kondisi ibu hamil dan menunjukkan adanya kebutuhan pertolongan untuk rujukan, dengan demikian berkembang perilaku untuk kesiapan mental, biaya dan transportasi ke rumah sakit untuk mendapatkan penanganan yang adekuat.
  - b) Alat peringatan bagi petugas kesehatan agar lebih waspada. Lebih tinggi jumlah skor dibutuhkan lebih kritis penilaian/pertimbangan klinis pada ibu risiko tinggi dan lebih intensif penanganannya.

5) Cara pemberian skor

Tiap kondisi ibu hamil (umur dan paritas) dan faktor risiko diberi nilai 2,4 dan 8. Umur dan paritas pada semua ibu hamil diberi skor 2 sebagai skor awal. Tiap faktor risiko skornya 4 kecuali bekas sesar, letak sungsang, letak lintang, perdarahan antepartum dan preeklamsia berat/eklamsi diberi skor 8. Tiap faktor risiko dapat dilihat pada gambar yang ada pada Kartu Skor Poedji Rochjati (KSPR), yang telah disusun dengan format sederhana agar mudah dicatat dan diisi (Poedji Rochjati, 2003)

Tabel 2.5 Skor Poedji Rochjati

I KEL F.R.	II NO .	III Masalah/Faktor Resiko Skor Awal Ibu Hamil	IV SKOR	Triwulan			
				I	II	III.1	III.2
I	1.	Terlalu muda, hamil <16 tahun	4				
	2.	Terlalu tua, hamil 1 >35 tahun	4				
	3.	Terlalu cepat hamil lagi (<2 tahun)	4				
	4.	Terlalu lama hamil lagi (>10 tahun)	4				
	5.	Terlalu banyak anak, 4/lebih	4				
	6.	Terlalu tua, umur >35 tahun	4				
	7.	Terlalu pendek <145 cm	4				
	8.	Pernah gagal kehamilan	4				
	9.	Pernah melahirkan dengan :	4				
		• Tarikan tang/vakum	4				
	• Uri dirogoh	4					
	• Diberi infus/Transfusi	4					
	10.	Pernah operasi sesar	8				
II	11.	Penyakit pada ibu hamil :	4				
		• Kurang darah      b. Malaria	4				
		• )TBC Paru          d. Payah jantung	4				
		• Kencing Manis (Diabetes)	4				
		• Penyakit Menular Seksual	4				
	12.	Bengkak pada muka/tungkai dan tekanan darah tinggi	4				
	13.	Hamil kembar 2 atau lebih	4				
14.	Hamil kembar air (hydramnion)	4					
15.	Bayi mati dalam kandungan	4					

	16.	Kehamilan lebih bulan	4				
	17.	Letak sungsang	8				
	18.	Letak lintang	8				
<b>III</b>	19.	Perdarahan dalam kehamilan ini	8				
	20.	Pre-eklampsia Berat/Kejang-kejang	8				

Keterangan :

- a) Ibu hamil dengan skor 6 atau lebih dianjurkan untuk bersalin ditolong oleh tenaga kesehatan.
- b) Bila skor 12 atau lebih dianjurkan bersalin di RS/DSOG.
- j. Pencegahan kehamilan risiko tinggi
  - a) Penyuluhan komunikasi, informasi, edukasi/KIE untuk kehamilan dan persalinan aman.
    - (1) Kehamilan Risiko Rendah (KRR), tempat persalinan dapat dilakukan di rumah maupun di Polindes, tetapi penolong persalinan harus bidan, dukun membantu perawatan nifas bagi ibu dan bayinya.
    - (2) Kehamilan Risiko Tinggi (KRT), ibu PKK memberi penyuluhan agar pertolongan persalinan oleh bidan atau dokter puskesmas, di Polindes atau Puskesmas (PKM), atau langsung dirujuk ke Rumah Sakit, misalnya pada letak lintang dan ibu hamil pertama (primi) dengan tinggi badan rendah.
    - (3) Kehamilan Risiko Sangat Tinggi (KRST), diberi penyuluhan dirujuk untuk melahirkan di Rumah Sakit dengan alat lengkap dan dibawah pengawasan dokter spesialis (Rochjati Poedji, 2003).
  - b) Pengawasan antenatal, memberikan manfaat dengan ditemukannya berbagai kelainan yang menyertai kehamilan secara dini, sehingga dapat diperhitungkan dan dipersiapkan langkah-langkah dalam pertolongan persalinannya seperti : mengenal dan menangani sedini mungkin penyulit yang terdapat saat kehamilan, saat persalinan,

dan nifas, mengenal dan menangani penyakit yang menyertai kehamilan, persalinan, dan masa nifas.

c) Pendidikan kesehatan

- (1) Diet dan pengawasan berat badan, kekurangan atau kelebihan nutrisi dapat menyebabkan kelainan yang tidak diinginkan pada wanita hamil. Kekurangan nutrisi dapat menyebabkan anemia, partus prematur, abortus; sedangkan kelebihan nutrisi dapat menyebabkan pre-eklamsia, bayi terlalu besar .
- (2) Hubungan seksual, hamil bukan merupakan halangan untuk melakukan hubungan seksual. Umumnya hubungan seksual diperbolehkan pada masa kehamilan jika dilakukan dengan hati-hati .
- (3) Kebersihan dan pakaian, kebersihan harus selalu dijaga pada masa hamil. Pakaian harus longgar, bersih, dan mudah dipakai, memakai sepatu dengan tumit yang tidak terlalu tinggi, memakai kutang yang menyokong payudara, pakaian dalam yang selalu bersih .
- (4) Perawatan gigi, pada triwulan pertama wanita hamil mengalami mual dan muntah (*morning sickness*). Keadaan ini menyebabkan perawatan gigi yang tidak diperhatikan dengan baik, sehingga timbul karies gigi, gingivitis, dan sebagainya .
- (5) Perawatan payudara, bertujuan memelihara hygiene payudara, melenturkan/menguatkan puting susu, dan mengeluarkan puting susu yang datar atau masuk ke dalam .
- (6) Imunisasi *Tetanus Toxoid*, untuk melindungi janin yang akan dilahirkan terhadap tetanus neonatorum .
- (7) Wanita pekerja, wanita hamil boleh bekerja tetapi jangan terlampau berat. Lakukanlah istirahat sebanyak mungkin. Menurut undang-undang perburuhan, wanita hamil berhak mendapat cuti hamil satu setengah bulan sebelum bersalin atau satu setengah bulan setelah bersalin (Sarwono, 2007).



- (8) Merokok, minum alkohol dan kecanduan narkotik, ketiga kebiasaan ini secara langsung dapat mempengaruhi pertumbuhan dan perkembangan janin dan menimbulkan kelahiran dengan berat badan lebih rendah, atau mudah mengalami abortus dan partus prematurus, dapat menimbulkan cacat bawaan atau kelainan pertumbuhan dan perkembangan mental .
- (9) Obat-obatan, pengobatan penyakit saat hamil harus memperhatikan apakah obat tersebut tidak berpengaruh terhadap tumbuh kembang janin.

#### **k. Kebijakan Kunjungan Asuhan Kebidanan**

Menurut Depkes (2010), mengatakan kebijakan program pelayanan antenatal menetapkan frekuensi kunjungan antenatal sebaiknya minimal 4 kali selama kehamilan yaitu: minimal 1 kali pada trimester pertama (K1), minimal 1 kali pada trimester kedua, minimal 2 kali pada trimester ketiga (K4). Jadwal pemeriksaan antenatal sebagai berikut:

- 1) Pada Trimester I, kunjungan pertama dilakukan sebelum minggu ke 14. Bidan memberikan asuhan pada kunjungan pertama, yakni: Membina hubungan saling percaya antara ibu dan bidan, mendeteksi masalah yang dapat diobati sebelum mengancam jiwa, dan mendorong perilaku yang sehat (nutrisi, kebersihan, istirahat).
- 2) Pada trimester II, kunjungan kedua dilakukan sebelum minggu ke 28. Pada kunjungan ini bidan memberikan asuhan sama dengan trimester I dan trimester II di tambah kewaspadaan, pantau tekanan darah, kaji oedema, periksa urine untuk protein urine.
- 3) Pada trimester III, kunjungan ketiga antara minggu ke 28-36. Pada kunjungan ini bidan memberikan asuhan sama dengan trimester I dan trimester II ditambah palpasi abdomen untuk deteksi gemeli.

- 4) Pada trimester III setelah 36 minggu, kunjungan keempat asuhan yang diberikan sama dengan TM I, II, III ditambah deteksi kelainan letak, kondisi lain yang memerlukan kelahiran di rumah sakit.

## **2. Asuhan Kebidanan Pada Persalinan**

### **a. Konsep Dasar Persalinan**

#### **1) Pengertian Persalinan**

Persalinan adalah suatu proses pengeluaran hasil konsepsi (bayi dan plasenta) secara alami, yang dimulai dengan adanya kontraksi yang adekuat pada uterus, pembukaan dan penipisan serviks ( Widiastini,2014). Persalinan adalah suatu proses yang fisiologis dimana terjadi pengeluaran hasil konsepsi (janin dan plasenta) yang dapat hidup didunia luar dimulai dengan adanya kontraksi uterus,penipisan dan pembukaan serviks,kelahiran bayi dan plasenta melalui jalan lahir atau jalan lain (abdominal) dengan bantuan atau tanpa bantuan (tenaga ibu sendiri).

Menurut WHO, persalinan normal adalah persalinan yang dimulai secara spontan (dengan kekuatan ibu sendiri dan melalui jalan lahir), beresiko pada awal persalinan dan presentasi belakang kepala pada usia kehamilan antara 37 sampai 42 minggu setelah persalinan ibu dan bayi dalam kondisi baik.

Persalinan merupakan proses membuka dan menipisnya serviks dan janin turun kedalam jalan lahir kemudian berakhir dengan pengeluaran bayi yang cukup bulan atau dapat hidup diluar kandungan disusul dengan pengeluaran plasenta dan selaput janin dari tubuh ibu melalui jalan lahir atau jalan lain,dengan atau tanpa bantuan (kekuatan sendiri). Persalinan dianggap normal jika prosesnya terjadi pada usia kehamilan cukup bulan (setelah 37 minggu) tanpa disertai adanya penyulit. Persalinan dimulai (inpartu) sejak uterus berkontraksi dan

menyebabkan perubahan pada *serviks* (membuka dan menipis) dan berakhir dengan lahirnya plasenta secara lengkap.

## 2) **Sebab-Sebab Mulainya Persalinan**

Bagaimana terjadinya persalinan belum diketahui dengan pasti, sehingga timbul beberapa teori yang berkaitan dengan mulai terjadinya kekuatan his. Pada saat kehamilan kadar hormon estrogen dan progesteron dalam keadaan seimbang, sehingga kehamilan dapat dipertahankan. Perubahan keseimbangan estrogen dan progesteron menyebabkan oksitosin yang dikeluarkan oleh hipofisis posterior, menimbulkan kontraksi dalam bentuk *braxton hicks*, yang kekuatannya menjadi dominan saat mulainya persalinan. Beberapa teori yang menyatakan kemungkinan proses persalinan meliputi:

### 1) Teori keregangan

Otot rahim mempunyai kemampuan meregang dalam batas tertentu, setelah melewati batas tersebut terjadi kontraksi sehingga persalinan dapat dimulai. Pada kehamilan ganda sering terjadi kontraksi setelah keregangan tertentu sehingga memicu proses persalinan.

### 2) Teori penurunan *progesteron*

Proses penebaran plasenta mulai terjadi pada usia kehamilan 28 minggu, ketika terjadi penimbunan jaringan ikat, pembuluh darah mengalami penyempitan dan buntu. Produksi progesteron mengalami penurunan, sehingga otot rahim lebih sensitif terhadap oksitosin. Akibatnya otot rahim mulai berkontraksi setelah penurunan progesteron pada tingkat tertentu.

### 3) Teori *okitosin internal*

Penurunan konsentrasi progesteron akibat usia kehamilan, aktivitas oksitosin dapat meningkat, sehingga persalinan mulai terjadi.

4) Teori *prostaglandin*

Pemberian prostaglandin saat kehamilan dapat menimbulkan kontraksi otot rahim sehingga hasil konsepsi dikeluarkan.

5) Teori *hipotalamus-hipofisis dan glandula suprarenalis*.

Percobaan linggin (1973) menunjukkan pada kehamilan dengan anensefalus sering terjadi kelambatan persalinan karena tidak terbentuk hipotalamus, sehingga disimpulkan ada hubungan antara hipotalamus dengan persalinan.

### 3) Tanda-tanda persalinan

Menurut Widiastini (2014), tanda-tanda persalinan yaitu:

1) Tanda-Tanda Persalinan Sudah Dekat

a) Tanda *Lightening*

Menjelang minggu ke 36, tanda primigravida terjadi penurunan fundus uteri karena kepala bayi sudah masuk pintu atas panggul yang disebabkan: kontraksi *Braxton His*, ketegangan dinding perut, ketegangan *ligamnetum Rotundum*, dan gaya berat janin diman kepala ke arah bawah. Masuknya bayi ke pintu atas panggul menyebabkan ibu merasakan seperti ringan dibagian atas dan rasa sesaknya berkurang, bagian bawah perut ibu terasa penuh dan mengganjal, terjadinya kesulitan saat berjalan dan sering kencing (*follaksuria*).

b) Terjadinya His Permulaan

Makin tua kehamilam, pengeluaran estrogen dan progesteron makin berkurang sehingga produksi oksitosin meningkat, dengan demikian dapat menimbulkan kontraksi yang lebih sering, his permulaan ini lebih sering diistilahkan sebagai his palsu. Sifat his

palsu antara lain seperti rasa nyeri ringan dibagian bawah, datangnya tidak teratur, tidak ada perubahan pada serviks atau tidak ada tanda-tanda kemajuan persalinan, durasinya pendek, tidak bertambah bila beraktivitas.

## 2) Tanda-Tanda Timbulnya Persalinan (*Inpartu*)

### a) Terjadinya His Persalinan

His merupakan kontraksi rahim yang dapat diraba menimbulkan rasa nyeri diperut serta dapat menimbulkan pembukaan servik. Kontraksi rahim dimulai pada 2 *face maker* yang letaknya didekat *cornuuteri*. His yang menimbulkan pembukaan serviks dengan kecepatan tertentu disebut his efektif. His efektif mempunyai sifat: adanya dominan kontraksi uterus pada fundus uteri (*fundal dominance*), kondisi berlangsung secara *syncron* dan harmonis, adanya intensitas kontraksi yang maksimal diantara dua kontraksi, irama teratur dan frekuensi yang kian sering, lama his berkisar 45-60 detik. Pengaruh his sehingga dapat menimbulkan: terhadap desakan daerah uterus (meningkat), terhadap janin (penurunan), terhadap korpus uteri (dinding menjadi tebal), terhadap istmus uteri (teregang dan menipis), terhadap kanalis servikalis (*effacement* dan pembukaan). His persalinan memiliki ciri-ciri sebagai berikut:

- (a) Pinggangnya terasa sakit dan menjalar ke depan.
- (b) Sifat his teratur, interval semakin pendek, dan kekuatan semakin besar.
- (c) Terjadi perubahan pada serviks.
- (d) Jika pasien menambah aktivitasnya, misalnya dengan berjalan, maka kekuatan hisnya akan bertambah.

- b) Keluarnya lendir bercampur darah pervaginam (*show*). Lendir berasal dari pembukaan yang menyebabkan lepasnya lendir dari kanalis servikalis. Sedangkan pengeluaran darah disebabkan robeknya pembuluh darah waktu serviks membuka.
- c) Kadang-kadang ketuban pecah dengan sendirinya. Sebagian ibu hamil mengeluarkan air ketuban akibat pecahnya selaput ketuban. Jika ketuban sudah pecah, maka ditargetkan persalinan dapat berlangsung dalam 24 jam. Namun apabila tidak tercapai, maka persalinan harus diakhiri dengan tindakan tertentu, misalnya *ekstaksi vakum* dan *sectio caesarea*.
- d) *Dilatasi dan Effacement*  
Dilatasi merupakan terbukanya *kanalis servikalis* secara berangsur-angsur akibat pengaruh his. Effacement merupakan pendataran atau pemendekan kanalis servikalis yang semula panjang 1-2 cm menjadi hilang sama sekali, sehingga tinggal hanya ostium yang tipis seperti kertas.

#### **4) Faktor-faktor yang mempengaruhi tentang persalinan**

Faktor-faktor yang mempengaruhi persalinan adalah :

a) *Power* (kekuatan)

Adalah kekuatan yang mendorong janin keluar. Kekuatan yang mendorong janin keluar dalam persalinan ialah his, kontraksi otot-otot perut, kontraksi diafragma dan aksi dari ligamen dengan kerja yang baik dan sempurna.

*Kontraksi uterus (His)*

His yang baik adalah kontraksi simultan simetris di seluruh uterus, kekuatan terbesar di daerah fundus, terdapat periode relaksasi di antara dua periode kontraksi, terdapat retraksi otot-otot korpus uteri setiap sesudah his, ostium uteri

eksternum dan ostium internum pun akan terbuka. His dikatakan sempurna apabila kerja otot paling tinggi di fundus uteri yang lapisan otot-ototnya paling tebal, bagian bawah uterus dan serviks yang hanya mengandung sedikit otot dan banyak kelenjar kolagen akan mudah tertarik hingga menjadi tipis dan membuka, adanya koordinasi dan gelombang kontraksi yang simetris dengan dominasi di fundus uteri dan amplitudo sekitar 40-60 mmHg selama 60-90 detik.

Tenaga meneran

- (1) Pada saat kontraksi uterus dimulai ibu diminta untuk menarik nafas dalam, nafas ditahan, kemudian segera mengejan ke arah bawah (*rectum*) persis BAB. Kekuatan meneran dan mendorong janin ke arah bawah dan menimbulkan keregangan yang bersifat pasif. Kekuatan his dan refleks mengejan makin mendorong bagian terendah sehingga terjadilah pembukaan pintu dengan crowning dan penipisan perinium, selanjutnya kekuatan refleks mengejan dan his menyebabkan ekspulsi kepala sebagian berturut-turut lahir yaitu UUB, dahi, muka, kepala dan seluruh badan. *Passenger* (Isi Kehamilan).
- b) *Faktor passenger* terdiri dari atas 3 komponen yaitu janin, air ketuban dan plasenta.
  - (a) Janin  
Janin bergerak sepanjang jalan lahir merupakan akibat interaksi beberapa faktor yaitu ukuran kepala janin, presentasi, letak, sikap dan posisi janin.
  - (b) Air ketuban  
Saat persalinan air ketuban membuka *serviks* dan mendorong selaput janin ke dalam ostium uteri, bagian selaput anak yang di atas ostium uteri yang menonjol

waktu his adalah ketuban. Ketuban inilah yang membuka *serviks*.

(c) Plasenta

Plasenta juga harus melalui jalan lahir, plasenta juga dianggap sebagai penumpang yang menyertai janin. Namun plasenta jarang menghambat proses persalinan pada persalinan normal. Plasenta adalah bagian dari kehamilan yang penting dimana plasenta memiliki peranan berupa transport zat dari ibu ke janin, penghasil hormon yang berguna selama kehamilan, serta sebagai *barrier*.

c) *Passage*

Jalan lahir terdiri dari panggul ibu, yaitu bagian tulang padat, dasar panggul, vagina, introitus vagina. Meskipun jaringan lunak, khususnya lapisan-lapisan otot dasar panggul ikut menunjang keluarnya bayi tetapi panggul ibu lebih berperan dalam proses persalinan. Janin harus berhasil menyesuaikan dirinya terhadap jalan lahir yang relatif kaku. Oleh karena itu ukuran dan bentuk panggul harus ditentukan sebelum persalinan dimulai.

d) Faktor psikologi ibu

Keadaan psikologi ibu mempengaruhi proses persalinan. Ibu bersalin yang di damping oleh suami dan orang-orang yang di cintainya cenderung mengalami proses persalinan yang lebih lancar di bandingkan dengan ibu bersalin yang tanpa di damping suami atau orang-orang yang di cintainya. Ini menunjukkan bahwa dukungan mental berdampak positif bagi keadaan psikis ibu, yang berpengaruh pada kelancaran proses persalinan.



e) Faktor penolong

Kompetensi yang dimiliki penolong sangat bermanfaat untuk memperlancar proses persalinan dan mencegah kematian *maternal neonatal*, dengan pengetahuan dan kompetensi yang baik diharapkan kesalahan atau malpraktek dalam memberikan asuhan tidak terjadi.

**5) Tahapan Persalinan (Kala I, II, III, dan IV)**

Menurut Widiastini (2014) tahapan persalinan dibagi menjadi :

**a) Kala I (Kala pembukaan)**

*Inpartu* (keadaan bersalin) ditandai dengan terjadinya kontraksi, keluar lendir bercampur darah (*bloody show*), karena *serviks* mulai membuka (dilatasi) dan menipis (*effacement*).

Kala I dibagi menjadi 2 fase.

- (1) Fase *laten*: dimana pembukaan berlangsung lambat dari pembukaan 1 sampai 3 cm berlangsung 7-8 jam.
- (2) Fase aktif, berlangsung selama 6 jam dan dibagi atas 3 subfase terbagi atas tiga subfase.
  - (a) Fase *akselerasi*: berlangsung 2 jam, pembukaan menjadi 4 cm.
  - (b) Fase *dilatasi maksimal*: berlangsung dengan cepat menjadi 9 cm dalam waktu 2 jam.
  - (c) Fase *deselerasi*: dalam waktu 2 jam pembukaan 10 cm (lengkap)

Asuhan yang diberikan pada Kala I yaitu:

a) Penggunaan Partograf

Merupakan alat untuk mencatat informasi berdasarkan observasi atau riwayat dan pemeriksaan fisik pada ibu dalam persalinan dan alat penting khususnya untuk membuat keputusan klinis selama kala I. Kegunaan partograf yaitu mengamati dan mencatat

informasi kemajuan persalinan dengan memeriksa dilatasi serviks selama pemeriksaan dalam, menentukan persalinan berjalan normal dan mendeteksi dini persalinan lama sehingga bidan dapat membuat deteksi dini mengenai kemungkinan persalinan lama dan jika digunakan secara tepat dan konsisten, maka partograf akan membantu penolong untuk pemantauan kemajuan persalinan, kesejahteraan ibu dan janin, mencatat asuhan yang diberikan selama persalinan dan kelahiran, mengidentifikasi secara dini adanya penyulit, membuat keputusan klinik yang sesuai dan tepat waktu, partograf harus digunakan untuk semua ibu dalam fase aktif kala I, tanpa menghiraukan apakah persalinan normal atau dengan komplikasi di semua tempat, secara rutin oleh semua penolong persalinan Marmi (2012).

b) Penurunan Kepala Janin

Penurunan dinilai melalui palpasi abdominal. Pencatatan penurunan bagian terbawah atau presentasi janin, setiap kali melakukan pemeriksaan dalam atau setiap 4 jam, atau lebih sering jika ada tanda-tanda penyulit. Kata-kata "turunnya kepala" dan garis tidak terputus dari 0-5, tertera di sisi yang sama dengan angka pembukaan serviks. Berikan tanda "O" pada garis waktu yang sesuai. Hubungkan tanda "O" dari setiap pemeriksaan dengan garis tidak terputus.

c) Kontraksi Uterus

Periksa frekuensi dan lamanya kontraksi uterus setiap jam fase laten dan tiap 30 menit selama fase aktif. Nilai frekuensi dan lamanya kontraksi selama 10 menit. Catat lamanya kontraksi dalam hitungan detik dan gunakan lambang yang sesuai yaitu: kurang dari 20 detik

titik-titik, antara 20 dan 40 detik diarsir dan lebih dari 40 detik diblok. Catat temuan-temuan dikotak yang bersesuaian dengan waktu penilai.

d) Keadaan Janin

(1) Denyut Jantung Janin ( DJJ )

Nilai dan catat denyut jantung janin (DJJ) setiap 30 menit (lebih sering jika ada tanda-tanda gawat janin). Setiap kotak pada bagian ini menunjukkan waktu 30 menit. Skala angka di sebelah kolom paling kiri menunjukkan DJJ. Catat DJJ dengan memberi tanda titik pada garis yang sesuai dengan angka yang menunjukkan DJJ, kemudian hubungkan titik yang satu dengan titik lainnya dengan garis tidak terputus. Kisaran normal DJJ terpapar pada partograf di antara garis tebal angka 180 dan 100, tetapi penolong harus sudah waspada bila DJJ di bawah 120 atau di atas 160 kali/menit.

(2) Warna dan Adanya Air Ketuban

Nilai air ketuban setiap kali dilakukan pemeriksaan dalam, dan nilai warna air ketuban jika selaput ketuban pecah. Gunakan lambang-lambang seperti **U** (ketuban utuh atau belum pecah), **J** (ketuban sudah pecah dan air ketuban jernih), **M** (ketuban sudah pecah dan air ketuban bercampur mekonium), **D** (ketuban sudah pecah dan air ketuban bercampur darah) dan **K** (ketuban sudah pecah dan tidak ada air ketuban atau kering).

(3) Molase Tulang Kepala Janin

Molase berguna untuk memperkirakan seberapa jauh kepala bisa menyesuaikan dengan

bagian keras panggul. Kode molase (0) tulang-tulang kepala janin terpisah, sutura dengan mudah dapat dipalpasi, (1) tulang-tulang kepala janin saling bersentuhan, (2) tulang-tulang kepala janin saling tumpang tindih tapi masih bisa dipisahkan, (3) tulang-tulang kepala janin saling tumpang tindih dan tidak bisa dipisahkan.

e) Keadaan Ibu

Hal yang diperhatikan yaitu tekanan darah, nadi, dan suhu, urin (volume, protein), obat-obatan atau cairan IV, catat banyaknya oxytocin pervolume cairan IV dalam hitungan tetes per menit bila dipakai dan catat semua obat tambahan yang diberikan.

f) Informasi tentang ibu : nama dan umur, GPA, nomor register, tanggal dan waktu mulai dirawat, waktu pecahnya selaput ketuban. Waktu pencatatan kondisi ibu dan bayi pada fase aktif adalah DJJ tiap 30 menit, frekuensi dan lamanya kontraksi uterus tiap 30 menit, nadi tiap 30 menit tanda dengan titik, pembukaan serviks setiap 4 jam, penurunan setiap 4 jam, tekanan darah setiap 4 jam tandai dengan panah, suhu setiap 2 jam, urin, aseton, protein tiap 2 - 4 jam (catat setiap kali berkemih) (Hidayat,2010).

Memberikan Dukungan Persalinan

Asuhan yang mendukung selama persalinan merupakan ciri pertanda dari kebidanan, artinya kehadiran yang aktif dan ikut serta dalam kegiatan yang sedang berlangsung. Jika seorang bidan sibuk, maka ia harus memastikan bahwa ada seorang pendukung yang hadir dan membantu wanita yang sedang dalam persalinan. Kelima kebutuhan seorang wanita dalam persalinan yaitu asuhan tubuh atau fisik, kehadiran

seorang pendamping, keringanan dan rasa sakit, penerimaan atas sikap dan perilakunya serta informasi dan kepastian tentang hasil yang aman.

(1) Mengurangi Rasa Sakit

Pendekatan-pendekatan untuk mengurangi rasa sakit saat persalinan adalah seseorang yang dapat mendukung persalinan, pengaturan posisi, relaksasi dan latihan pernapasan, istirahat dan privasi, penjelasan mengenai proses, kemajuan dan prosedur.

(2) Persiapan Persalinan

Hal yang perlu dipersiapkan yakni ruang bersalin dan asuhan bayi baru lahir, perlengkapan dan obat esensial, rujukan (bila diperlukan), asuhan sayang ibu dalam kala 1, upaya pencegahan infeksi yang diperlukan.

**b) Kala II**

Kala II merupakan kala yang dimulai dari pembukaan lengkap (10 cm) sampai pengeluaran janin ditandai dengan : Dorongan ibu untuk meneran (dorongan), Tekanan pada anus (teknus), Perineum ibu menonjol (perjol), Vulva membuka(vulka). Pada primigravida kala II kala 2 berlangsung 1-2 jam dan pada multigravida berlangsung ½-1 jam. Tanda pasti kala dua ditentukan melalui pemeriksaan dalam (informasi objektif) yang hasilnya adalah pembukaan serviks telah lengkap atau terlihatnya bagian kepala bayi melalui introitus vagina.

a) Mekanisme Persalinan

Mekanisme persalinan adalah rangkaian gerakan pasif dari janin terutama yang terkait dengan bagian terendah janin. Secara singkat dapat disimpulkan bahwa selama proses persalinan janin melakukan gerakan utama yaitu turunnya kepala, fleksi, putaran paksi dalam,

ekstensi, putaran paksi luar, dan ekspulsi. Dalam kenyataannya beberapa gerakan terjadi bersamaan.

b) **Posisi Meneran**

Bantu ibu untuk memperoleh posisi yang paling nyaman. Ibu dapat mengubah–ubah posisi secara teratur selama kala dua karena hal ini dapat membantu kemajuan persalinan, mencari posisi meneran yang paling efektif dan menjaga sirkulasi *utero-plasenter* tetap baik. Posisi meneran dalam persalinan yaitu: Posisi miring, posisi jongkok, posisi merangkak, posisi semi duduk dan posisi duduk.

(a) Persiapan penolong persalinan yaitu: sarung tangan, perlengkapan pelindung pribadi, persiapan tempat persalinan, peralatan dan bahan, persiapan tempat dan lingkungan untuk kelahiran bayi, serta persiapan ibu dan keluarga.

(b) Menolong persalinan sesuai 60 langkah APN

c) **Kala III (Kala pengeluaran uri)**

Kala III adalah waktu untuk pelepasan uri (plasenta) dimulai dari lahirnya bayi dan berakhir dengan plasenta dan selaput ketuban. Seluruh proses biasanya berlangsung 5-30 menit setelah bayi lahir.

d) **Kala IV**

Kala IV dimulai dari lahirnya plasenta sampai 2 jam setelah proses tersebut. Hal ini dimaksudkan agar dokter, bidan atau penolong persalinan masih mendampingi wanita setelah persalinan selama 2 jam (2 jam post partum). Menurut Hidayat (2010), sebelum meninggalkan ibu post partum harus diperhatikan tujuh pokok penting, yaitu kontraksi uterus baik, tidak ada perdarahan pervaginam atau perdarahan lain pada alat genital, plasenta dan selaput ketuban telah dilahirkan

lengkap, kandung kemih harus kosong, luka pada perinium telah dirawat dengan baik, dan tidak ada hematoma, bayi dalam keadaan baik, ibu dalam keadaan baik, nadi dan tekanan darah dalam keadaan baik.

### **3. Asuhan Kebidanan Pada Masa Nifas.**

#### **a. Konsep Dasar Nifas**

##### **1) Pengertian Masa Nifas**

Masa Nifas (*puerperium*) adalah masa setelah keluarnya placenta sampai alat-alat reproduksi pulih seperti sebelum hamil dan secara normal masa nifas berlangsung selama 6 minggu atau 40 hari ( Ambarwati, 2010). Masa Nifas merupakan masa selama persalinan dan segera setelah kelahiran yang meliputi minggu-minggu berikutnya pada waktu saluran reproduksi kembali ke keadaan tidak hamil yang normal (Yanti, 2011). Masa nifas adalah masa dimulai beberapa jam sesudah lahirnya plasenta sampai 6 minggu setelah melahirkan (Marmi, 2014).

Masa Nifas atau *puerperium* adalah masa setelah partus selesai sampai pulihnya kembali alat-alat kandungan seperti sebelum hamil. Lamanya masa nifas ini yaitu kira-kira 6-8 minggu. Masa Nifas atau *puerperium* dimulai sejak 1 jam setelah lahirnya plasenta sampai dengan 6 minggu (42 hari) setelah itu (Saifuddin, 2009). Masa Nifas (*puerperium*) adalah masa yang dimulai setelah *plasenta* keluar dan berakhir ketika alat-alat kandungan kembali seperti keadaan semula (sebelum hamil). Masa Nifas berlangsung selama kira-kira 6 minggu ( Ary Sulistyawati, 2009).

##### **2) Tujuan Asuhan Masa Nifas**

Menurut Marmi, 2014 tujuan dari pemberian asuhan pada masa nifas adalah menjaga kesehatan ibu dan bayinya baik fisik maupun psikologis, melaksanakan *skrining* secara komprehensif, deteksi dini, mengobati atau merujuk bila terjadi

komplikasi pada ibu maupun bayi, memberikan pendidikan kesehatan tentang perawatan kesehatan diri, nutrisi, KB, cara dan manfaat menyusui, pemberian imunisasi serta perawatan bayi sehari-hari, mencegah infeksi dan komplikasi pada ibu, memberikan pelayanan keluarga berencana, mendapatkan kesehatan emosional, mendorong pelaksanaan metode yang sehat tentang pemberian makan anak, serta peningkatan pengembangan hubungan yang baik antara ibu dan anak.

**b. Peran dan Tanggung Jawab Bidan Pada Masa Nifas**

Menurut Yanti, dkk (2011), bidan memiliki peranan yang sangat penting dalam pemberian asuhan post partum. Asuhan kebidanan pada masa nifas merupakan hal yang sangat penting karena periode ini merupakan masa kritis bagi ibu maupun bayinya. Adapun peran dan tanggung jawab dalam masa nifas antara lain memberikan dukungan secara berkesinambungan selama masa nifas sesuai dengan kebutuhan ibu untuk mengurangi ketegangan fisik dan psikologis selama masa nifas, sebagai promotor hubungan antara ibu dan bayi serta keluarga, mendorong ibu untuk menyusui bayinya dengan meningkatkan rasa nyaman, membuat kebijakan, perencanaan program kesehatan yang berkaitan ibu dan anak dan mampu melakukan kegiatan administrasi, mendeteksi komplikasi dan perlunya rujukan, memberikan konseling untuk ibu dan keluarganya mengenai cara mencegah perdarahan, mengenali tanda-tanda bahaya, menjaga gizi yang baik, serta mempraktikkan kebersihan yang aman, melakukan manajemen asuhan kebidanan dengan cara mengumpulkan data, menetapkan diagnosa dan rencana tindakan serta melaksanakannya untuk mempercepat proses pemulihan, mencegah komplikasi dengan memenuhi kebutuhan ibu dan bayi selama periode nifas, memberikan asuhan secara profesional, teman terdekat sekaligus pendamping ibu nifas dalam menghadapi saat-saat kritis masa nifas.



**c. Tahapan masa nifas**

Menurut Marmi 2011, masa nifas (*puerperium*) dimulai setelah kelahiran plasenta dan berakhir ketika alat-alat kandungan kembali seperti keadaan sebelum hamil. Masa nifas berlangsung lama kira-kira 6 minggu. Nifas dapat di bagi kedalam 3 periode :

- 1) Puerperium dini yaitu kepulihannya dimana ibu telah diperbolehkan berdiri dan berjalan – jalan.
- 2) Puerperium intermedial yaitu kepulihannya menyeluruh alat – alat genitalia yang lamanya 6 – 8 minggu.
- 3) Remote puerperium yaitu waktu yang diperlukan untuk pulih kembali dan sehat sempurna baik selama hamil atau sempurna. Terutama bila selama hamil atau waktu persalinan mempunyai komplikasi.

**d. Kebijakan Program Nasional Masa Nifas**

Menurut permenkes dalam Buku KIA (2015), pelayanan kesehatan ibu nifas oleh bidan dan dokter dilaksanakan minimal 3 kali yaitu kunjungan pertama 6 jam- 3 hari post partum, kunjungan kedua 4-28 hari post partum, kunjungan ketiga 29-42 hari post partum.

Asuhan yang diberikan untuk kunjungan nifas dibagi sebagai berikut :

- 1) Kunjungan pertama 6 jam- 3 hari post partum

Hal yang dilakukan yaitu menanyakan kondisi ibu nifas secara umum, pengukuran tekanan darah, suhu tubuh, pernapasan, dan nadi, pemeriksaan lochea dan perdarahan, pemeriksaan kondisi jalan lahir dan tanda infeksi, pemeriksaan kontraksi rahim dan tinggi fundus uteri, pemeriksaan payudara dan anjuran pemberian Asi eksklusif, pemberian kapsul vitamin A, mencegah terjadinya perdarahan pada masa nifas, mendeteksi dan merawat penyebab lain perdarahan serta melakukan rujukan bila perdarahan berlanjut, memberikan konseling pada ibu dan keluarga tentang cara mencegah perdarahan yang disebabkan oleh atonia uteri, pemberian

Asi eksklusif, mengajari cara memperat hubungan antara ibu dan bayi baru lahir, menjaga bayi tetap sehat melalui pencegahan hipotermi, setelah bidan melakukan pertolongan persalinan, maka harus menjaga ibu dan bayi 2 jam pertama setelah kelahiran atau sampai keadaan ibu dan bayi baru lahir dalam keadaan baik.

Memberikan nasihat yaitu Makan makanan yang beraneka ragam yang mengandung karbohidrat, protein hewani, protein nabati, sayur, dan buah-buahan, Kebutuhan air minum pada ibu menyusui pada 6 bulan pertama adalah 14 gelas sehari dan pada 6 bulan kedua adalah 12 gelas sehari, Istirahat cukup saat bayi tidur ibu istirahat, bagi ibu yang melahirkan dengan cara operasi caesar maka harus menjaga kebersihan luka bekas operasi, hanya memberikan ASI saja selama 6 bulan, perawatan bayi yang benar, jangan membiarkan bayi menangis terlalu lama karena akan membuat bayi stress, lakukan simulasi komunikasi dengan bayi sedini mungkin bersama suami dan keluarga.

#### 2) Kunjungan 4-28 hari post partum

Hal yang dilakukan yaitu memastikan involusi uterus berjalan dengan normal, uterus berkontraksi dengan baik, tinggi fundus uteri dibawah umbilikus, tidak ada perdarahan abnormal, menilai adanya tanda-tanda demam, infeksi, perdarahan, memastikan ibu mendapat istirahat yang cukup, memastikan ibu mendapat makanan yang bergizi dan cukup cairan, memastikan ibu menyusui dengan baik dan benar serta tidak ada tanda-tanda kesulitan menyusui, dan memberikan konseling tentang perawatan bayi baru lahir

#### 3) Kunjungan 29-42 hari post partum

Hal yang dilakukan yaitu menanyakan penyulit-penyulit yang dialami ibu selama masa nifas, tatalaksana pada ibu nifas sakit atau ibu nifas dengan komplikasi, memberikan konseling KB secara dini.

**e. Perubahan fisiologi masa nifas**

Menurut Nugroho, 2014 perubahan anatomi fisiologi masa nifas :

1) Perubahan Sistem Reproduksi

Alat – alat genital interna maupun eksterna kembali seperti semula seperti sebelum hamil disebut involusi.

a) *Involusi uterus*

Involusi uterus atau pengerutan uterus merupakan suatu proses dimana uterus kembali ke kondisi sebelum hamil.

Proses involusi uterus adalah sebagai berikut :

(1) *Iskemia Miometrium*

Hal ini disebabkan oleh kontraksi dan retraksi yang terus menerus dari uterus setelah pengeluaran uterus setelah pengeluaran plasenta sehingga membuat uterus menjadi relatif anemi dan menyebabkan serat *otot atrofi*.

(2) *Atrofi jaringan*

*Atrofi* jaringan terjadi sebagai reaksi penghentian hormon estrogen saat pelepasan plasenta

(3) *Aotolysis*

Merupakan proses penghancuran diri sendiri yang terjadi di dalam otot uterus. *Enzim proteolitik* akan memendekkan jaringan otot yang telah mengendur hingga panjangnya 10 kali panjang sebelum hamil dan lebarnya 5 kali lebar sebelum hamil yang terjadi selama kehamilan. Hal ini disebabkan karena penurunan hormon estrogen dan *progesteron*.

(4) *Efek oksitosin*

Oksitosin menyebabkan terjadinya kontraksi dan retraksi otot uterus sehingga akan menekan pembuluh darah yang akan mengakibatkan berkurangnya suplai darah ke uterus. Proses ini membantu untuk mengurangi situs atau tempat implantasi plasenta serta mengurangi perdarahan.

Tabel 2.6 Perubahan – Perubahan Normal pada Uterus Selama Postpartum

Involusi Uteri	Tinggi Fundus Uteri	Berat Uterus	Diameter Uterus
Plasenta lahir	Setinggi pusat	1000 gram	12,5 cm
7 hari (minggu 1)	Pertengahan pusat dan simpisis	500 gram	7,5 cm
14 hari(minggu 2)	Tidak teraba	350 gram	5 cm
6 minggu	Normal	60 gram	2,5 cm

Sumber : Nugroho, 2014

b) *Lokhea*

*Lokhea* adalah eksresi cairan rahim selama masa nifas dan mempunyai reaksi basa/alkalis yang membuat organisme berkembang lebih cepat daripada kondisi asam yang ada pada vagina normal. *Lokhea* mempunyai bau yang amis (anyir) meskipun tidak terlalu menyengat dan volumenya berbeda-beda, pada setiap wanita. *Lokhea* mengalami perubahan karena proses involusi. Pengeluaran *lokhea* dapat dibagi menjadai *lokhea rubra*, *sanguilenta*, *serosa* dan *alba*. Perbedaan masing-masing *lokhea* sebagai berikut :

(1) *Lokhea rubra*

*Lokhea* ini keluar pada hari pertama sampai hari ke-4 masa post partum. Cairan yang keluar berwarna merah karena terisi darah segar, jaringan sisa-sisa plasenta, dinding rahim, lemak bayi, lanugo (rambut bayi) dan mekonium.

(2) *Lokhea sanguinolenta*

*Lokhea* ini berwarna merah kecoklatan dan berlendir, serta berlangsung dari hari ke-4 sampai hari ke-7 postpartum.

(3) *Lokhea serosa*

*Lokhea* ini berwarna kuning kecoklatan karena mengandung serum, leukosit dan robekan atau laserasi plasenta. Keluar pada hari ke-7 sampai hari ke-14.

(4) *Lokhea alba*

*Lokhea* ini mengandung leukosit, sel desidua, sel epitel, selaput lendir serviks, dan serabut jaringan yang mati, *lokhea alba* ini dapat berlangsung selama 2-6 minggu post partum.

2) Perubahan Vulva, Vagina Dan Perineum.

Selama proses persalihan vulva dan vagina yang mengalami penekanan serta peregangan, setelah beberapa hari persalinan ini kembali ke dalam keadaan kendur. Rugae timbul kembali pada minggu ke tiga. Himen tampak sebagai tonjolan kecil dan dalam proses pembentukan berubah menjadi karankulae mitiformis yang khas bagi wanita multipara. Ukuran vagina akan selalu lebih besar dibandingkan keadaan saat sebelum persalinan pertama. Perubahan pada perineum pasca melahirkan terjadi pada saat perineum pasca melahirkan terjadi pada saat perineum melahirkan terjadi pada saat perineum mengalami robekan. Robekan jalan lahir dapat terjadi secara spontan ataupun dilakukan episiotomi dengan indikasi tertentu. Meskipun demikian, latihan otot perineum dapat mengembalikan tonus tersebut dan dapat mengencangkan vagina hingga tingkat tertentu. Hal ini dapat dilakukan pada akhir puerperium dengan latihan harian.

3) Perubahan sistem pencernaan

Pasca melahirkan, kadar progesteron juga mulai menurun. Faal usus memerlukan waktu 3-4 hari untuk kembali normal. Beberapa hal yang berkaitan dengan perubahan pada sistem pencernaan, antara lain:

a) Nafsu makan

Pasca melahirkan, biasanya ibu merasa lapar sehingga diperbolehkan untuk mengonsumsi makanan. Pemulihan nafsu makan diperlukan waktu 3-4 hari sebelum faal usus kembali normal. Meskipun kadar progesteron menurun setelah

melahirkan, asupan makanan juga mengalami penurunan selama satu atau dua hari.

b) *Motilitas*

Secara khas, penurunan tonus dan motilitas otot traktus cerna menetap selama waktu yang singkat setelah bayi lahir. Kelebihan analgesia dan anastesia bisa memperlambat pengembalian tonus dan motilitas ke keadaan normal.

c) Pengosongan usus

Pasca melahirkan, ibu sering mengalami *konstipasi*. Hal ini disebabkan tonus otot usus menurun selama proses persalinan dan awal masa pascapartum, diare sebelum persalinan, enema sebelum melahirkan, kurang makan, dehidrasi, hemoroid ataupun laseras jalan lahir. Sistem pencernaan pada masa nifas membutuhkan waktu untuk kembali normal.

4) Perubahan Sistem Perkemihan

Pasca melahirkan kadar steroid menurun sehingga menyebabkan penurunan fungsi ginjal. Fungsi ginjal kembali normal dalam waktu satu bulan setelah wanita melahirkan. Urin dalam jumlah yang besar akan dihasilkan dalam waktu 12-36 jam sesudah melahirkan. Hal yang berkaitan dengan fungsi sistem perkemihan, antar lain:

a) *Hemostatis internal*

Tubuh, terdiri dari air dan unsur-unsur yang larut di dalamnya, dan 70 persen dari cairan tubuh terletak di dalam sel-sel, yang disebut dengan cairan intraselular. Beberapa hal yang berkaitan dengan cairan tubuh antara lain edema dan dehidrasi. Edema adalah tertimbunnya cairan dalam jaringan akibat gangguan keseimbangan cairan dalam tubuh. Dehidrasi adalah kekurangan cairan atau volume air yang terjadi pada tubuh karena pengeluaran berlebihan dan tidak diganti.

b) Keseimbangan asam basa tubuh

Keasaman dalam tubuh disebut PH. Batas normal PH cairan tubuh adalah 7,35-7,40. Bila  $PH > 7,40$ , disebut alkalosis dan jika  $PH < 7,35$  disebut asidosis.

c) Pengeluaran sisa metabolisme

Zat toksin ginjal mengekskresi hasil akhir dari metabolisme protein yang mengandung nitrogen terutama urea, asam urat dan kreatinin. Ibu postpartum dianjurkan segera buang air kecil, agar tidak mengganggu proses involusi uteri dan merasa nyaman. Namun demikian, pasca melahirkan ibu merasa sulit buang air kecil pada ibu postpartum, antara lain :

- (1) Adanya odema trigonium yang menimbulkan obstruksi sehingga terjadi retensi urin
- (2) Diaforesis yaitu mekanisme tubuh untuk mengurangi cairan yang tertetasi dalam tubuh, terjadi selama 2 hari setelah melahirkan
- (3) Depresi dari sfingter uretra oleh karena penekanan kepala janin dan spasme oleh iritasi muskulus sfingter ani selama persalinan, sehingga menyebabkan miksi

5) Perubahan sistem muskuloskeletal

Adaptasi sistem muskuloskeletal pada masa nifas, meliputi:

a) Dinding perut dan peritoneum.

Dinding perut akan longgar pasca persalinan. Keadaan ini akan pulih kembali dalam 6 minggu. Pada wanita yang asthenis terjadi diastasis dari otot-otot rectus abdominis, sehingga sebagian dari dinding perut di garis tengah hanya terdiri dari peritoneum, fascia tipis dan kulit.

b) Kulit abdomen

Selama masa kehamilan, kulit abdomen akan melebar, melonggar dan mengendur hingga berbulan-bulan. Otot-otot

dari dinding abdomen dapat kembali normal kembali dalam beberapa minggu pasca melahirkan dengan latihan post natal.

c) *Striae*

*Striae* adalah suatu perubahan warna seperti jaringan parut dinding abdomen. *Striae* pada dinding abdomen. *Striae* pada dinding abdomen tidak dapat menghilang sempurna melainkan membentuk garis lurus yang samar. Tingkat diastasis muskulus rektus abdominis pada ibu postpartum dapat dikaji melalui keadaan umum, aktivitas, *paritas* dan jarak kehamilan, sehingga dapat membantu menentukan lama pengembalian tonus otot menjadi normal.

d) Perubahan *ligamen*

Setelah jalan lahir, ligamen-ligamen, diafragma pelvis dan fasia yang meregang sewaktu kehamilan dan partus berangsur – angsur menciut kembali seperti sedia kala. Tidak jarang ligamentum rotundum menjadi kendur yang mengakibatkan letak uterus menjadi retrofleksi.

e) *Simpisis pubis*

Pemisahan simpisis pubis jarang terjadi. Namun demikian, hal ini dapat menyebabkan morbiditas maternal. Gejala dari pemisahan simpisis pubis antara lain : nyeri tekan pada pubis disertai peningkatan nyeri saat bergerak di tempat tidur ataupun waktu berjalan. Pemisahan simpisis dapat dipalpasi. Gejala ini dapat menghilang setelah beberapa minggu atau bulan pasca melahirkan, bahkan ada yang menetap.

f) Perubahan sistem endokrin

Selama proses kehamilan dan persalinan terdapat perubahan pada sistem endokrin. Hormon-hormon yang berperan pada proses tersebut antara lain:



a) Hormon plasenta

Pengeluaran plasenta menyebabkan penurunan hormon yang diproduksi oleh plasenta. Hormon plasenta menurun dengan cepat pasca persalinan. Penurunan hormon plasenta (human placenta lactogen) menyebabkan kadar gula darah menurun pada masa nifas. *Human Chorionic Gonadotropin (HCG)* menurun dengan cepat dan menetap sampai 10 persen dalam 3 jam hingga hari ke 7 postpartum dan sebagai onset pemenuhan *mamae* pada hari ke 3 postpartum.

b) Hormon *pituitary*

Hormon *pituitary* antara lain: hormon *prolaktin*, *FSH* dan *LH*. Hormon prolaktin darah meningkat dengan cepat, pada wanita tidak menyusui menurun dalam waktu 2 minggu. Hormon prolaktin berperan dalam pembesaran payudara untuk merangsang produksi susu. *FSH* dan *LH* meningkat pada fase konsentrasi folikuler pada minggu ke 3, dan *LH* tetap rendah hingga ovulasi terjadi.

c) *Hipotalamik pituitary ovarium*

Hipotalamik *pituitary ovarium* akan mempengaruhi lamanya mendapatkan menstruasi pada wanita yang menyusui maupun tidak menyusui. Pada wanita menyusui mendapatkan menstruasi pada 6 minggu pasca melahirkan berkisar 16 persen dan 545 persen setelah 12 minggu pasca melahirkan. Sedangkan pada wanita yang tidak menyusui, akan mendapatkan menstruasi berkisar 40 persen setelah 6 minggu pasca melahirkan dan 90 persen 24 minggu.

d) Hormon *oksitosin*

Hormon oksitosin disekresikan dari kelenjar otak bagian belakang, bekerja terhadap otot uterus dan jaringan

payudara. Selama tahap ke tiga persalinan, hormon oksitosin berperan dalam pelepasan plasenta dan mempertahankan kontraksi, sehingga mencegah perdarahan. Isapan bayi dapat merangsang produksi ASI dan sekresi oksitosin, sehingga dapat membantu *involution uteri*.

e) Hormon estrogen dan progesteron dan vulva serta vagina.

Volume darah normal selama kehamilan, akan meningkat. Hormon *estrogen* yang tinggi memperbesar hormon anti diuretik yang dapat meningkatkan volume darah. Sedangkan hormon *progesteron* mempengaruhi otot halus yang mengurangi perangsangan dan peningkatan pembuluh darah. Hal ini mempengaruhi saluran kemih, ginjal, usus, dinding vena, dasar panggul, perineum dan vulva serta vagina.

f) Perubahan tanda-tanda vital

Tanda-tanda vital yang harus dikaji pada masa nifas antara lain:

a) Suhu badan

Suhu tubuh wanita inpartu tidak lebih dari 37,2 derajat celcius. Pasca melahirkan, suhu tubuh dapat naik kurang lebih 0,5 derajat celcius dari keadaan normal. Kenaikan suhu badan ini akibat kerja keras sewaktu melahirkan, kehilangan cairan maupun kelelahan. Kurang lebih pada hari ke 4 postpartum suhu badan akan naik lagi, hal ini diakibatkan ada pembentukan ASI, kemungkinan payudara membengkak, maupun kemungkinan infeksi pada endometrium, mastitis, traktus genitalis, ataupun sistem lain. Apabila kenaikan suhu di atas 38 derajat celcius, waspada terhadap infeksi postpartum.

b) Nadi

Denyut nadi normal pada orang dewasa 60 – 80 kali per menit. Pasca melahirkan, denyut nadi yang melebihi 100 kali per menit, harus waspada kemungkinan infeksi atau perdarahan postpartum.

c) Tekanan darah

Tekanan darah normal manusia adalah sistolik antara 90-120 mmHg dan diastolik 60-80 mmHg. Pasca melahirkan pada kasus normal, tekanan darah biasanya tidak berubah. Perubahan tekanan darah menjadi lebih rendah pasca melahirkan dapat diakibatkan oleh perdarahan, sedangkan tekanan darah tinggi pada postpartum merupakan tanda terjadinya preeklamsia post partum, namun demikian hal tersebut sangat jarang terjadi.

d) Pernafasan.

Frekuensi pernafasan normal pada orang dewasa adalah 16 sampai 24 kali per menit. Ibu postpartum umumnya pernafasan lambat atau normal. Hal dikarenakan ibu dalam keadaan pemulihan atau kondisi istirahat. Keadaan pernafasan selalu berhubungan dengan keadaan suhu dan denyut nadi. Bila suhu nadi tidak normal, pernafasan juga akan mengikutinya, kecuali apabila ada gangguan khusus pada saluran nafas. Pernafasan menjadi lebih cepat pada masa post partum, kemungkinan ada tanda – tanda syok.

g) Perubahan sistem kardiovaskuler

Kehilangan darah pada persalinan pervaginam sekitar 300-400 cc, sedangkan kehilangan darah dengan persalinan seksio sesarea menjadi dua kali lipat.

Perubahan yang terjadi terdiri dari volume darah dan hemokonsentrasi. Persalinan pervagina, hemokonsentrasi akan naik dan pada persalinan seksio sesarea hemokonsentrasi cenderung stabil dan kembali normal setelah 4-6 minggu.

Volume darah ibu relatif bertambah. Keadaan ini akan menimbulkan dekompensasi kardis pada penderita vitum cordia. Hal ini akan diatasi dengan mekanisme kompensasi dengan timbulnya hemokonsentrasi sehingga volume darah kembali seperti sedia kala. Pada umumnya, hal ini terjadi pada hari ke tiga sampai kelima postpartum.

h) Perubahan sistem hematologi

Hari pertama post partum, kadar *fibrinogen* dan plasma akan sedikit menurun tetapi darah lebih mengental dengan peningkatan viskositas sehingga meningkatkan faktor pembekuan darah. *Leukositis* adalah meningkatnya jumlah sel-sel darah putih sebanyak 15.000 selama persalinan. Jumlah leukosit akan tetap tinggi selama beberapa hari pertama masa postpartum. Jumlah sel darah putih akan tetap bisa naik lagi sampai 25.000 hingga 30.000 tanpa adanya kondisi patologis jika wanita tersebut mengalami persalinan lama.

Awal postpartum, jumlah hemoglobin, hemotakrit dan eritrosit sangat bervariasi. Hal ini disebabkan volume darah, volume plasenta dan tingkat volume darah yang berubah – ubah. Tingkatan ini dipengaruhi oleh status gizi dan hidrasi dari wanita tersebut, jika hemotakrit pada hari pertama atau hari kedua lebih rendah dari titik 2 persen atau lebih tinggi dari daripada saat memasuki persalinan awal, maka pasien dianggap telah kehilangan darah yang

cukup banyak. Titik 2 persen kurang lebih sama dengan kehilangan darah 500 ml darah.

Penurunan volume dan peningkatan sel darah pada kehamilan diasosiasikan dengan peningkatan hemotakrit dan hemoglobin pada hari 3-7 post partum dan akan normal dalam 4-5 minggu post partum. Jumlah kehilangan darah selama masa persalinan kurang lebih 200-500 ml dan selama sisa masa nifas berkisar 500 ml.

#### **f. Proses Adaptasi Psikosis Pada Ibu Nifas**

Fase-fase yang akan dialami oleh ibu pada masa nifas antara lain adalah sebagai berikut :

##### **a) Fase *Taking In***

Merupakan fase ketergantungan yang berlangsung dari hari pertama sampai hari kedua setelah melahirkan. Ibu terfokus pada dirinya sendiri sehingga cenderung pasif terhadap lingkungannya. Ketidaknyamanan yang dialami ibu lebih disebabkan karena proses persalinan yang baru saja dilaluinya. Rasa mules, nyeri pada jalan lahir, kurang tidur atau kelelahan merupakan hal yang sering dikeluhkan ibu.

Fase ini kebutuhan istirahat, asupan nutrisi dan komunikasi yang baik harus dapat terpenuhi, bila kebutuhan tersebut tidak terpenuhi, ibu dapat mengalami gangguan psikologis berupa kekecewaan pada bayinya, ketidaknyamanan sebagai akibat perubahan fisik yang dialami, rasa bersalah karena belum bisa menyusui bayinya dan kritikan suami atau keluarga tentang perawatan bayinya.

##### **b) Fase *Taking Hold***

Merupakan fase yang berlangsung antara 3-10 hari setelah melahirkan. Ibu merasa kuatir akan ketidakmampuan dan rasa tanggung jawab dalam perawatan bayinya. Perasaan ibu lebih sensitif sehingga mudah tersinggung. Hal yang perlu diperhatikan

adalah komunikasi yang baik, dukungan dan pemberian penyuluhan atau pendidikan kesehatan tentang perawatan diri bayinya. Penuhi kebutuhan ibu tentang cara perawatan bayi, cara menyusui yang baik dan benar, cara perawatan luka jalan lahir, mobilisasi postpartum, senam nifas, nutrisi, istirahat, kebersihan diri dan lain-lain.

c) Fase *Letting Go*

Fase ini merupakan fase menerima tanggung jawab akan peran barunya. Fase ini berlangsung 10 hari setelah melahirkan. Ibu sudah mulai dapat menyesuaikan diri dengan ketergantungan bayinya dan siap menjadi pelindung bagi bayinya. Perawatan ibu terhadap diri dan bayinya semakin meningkat. Rasa percaya diri ibu akan istirahat dan nutrisi yang cukup masih sangat diperlukan ibu untuk menjaga kondisi fisiknya.

g. **Faktor-faktor yang mempengaruhi masa nifas dan menyusui**

Menurut Sulistyawati, 2009 faktor-faktor yang mempengaruhi masa nifas dan menyusui antara lain :

1) Faktor fisik.

Kelelahan fisik karena aktivitas mengasuh bayi, menyusui, memandikan, mengganti popok, dan pekerjaan setiap hari membuat ibu kelelahan, apalagi jika tidak ada bantuan dari suami atau anggota keluarga lain.

2) Faktor psikologis

Berkurangnya perhatian keluarga, terutama suami karena semua perhatian tertuju pada anak yang baru lahir, padahal selesai persalinan ibu merasa kelelahan dan sakit pasca persalinan membuat ibu membutuhkan perhatian. Kecewa terhadap fisik bayi karena tidak sesuai dengan pengrapan juga bisa memicu *baby blue*.

3) Faktor lingkungan, sosial, budaya dan ekonomi.

Adanya adat istiadat yang dianut oleh lingkungan dan keluarga sedikit banyak akan memengaruhi keberhasilan ibu dalam melewati

saat transisi ini, apalagi jika ada hal yang tidak sinkron antara arahan dari tenaga kesehatan dengan budaya yang dianut. Bidan harus bijaksana dalam menyikapi, namun tidak mengurangi kualitas asuhan yang harus diberikan. Keterlibatana keluarga dari awal dalam menentukan bentuk asuhan dan perawatan yang harus diberikan pada ibu dan bayi akan memudahkan bidan dalam pemberian asuhan.

Faktor lingkungan yang paling mempengaruhi status kesehatan masyarakat terutama ibu hamil, bersalin, dan nifas adalah pendidikan. Masyarakat jika mengetahui dan memahami hal-hal yang memepengaruhi status kesehatan tersebut maka diharapkan masyarakat tidak dilakukan kebiasaan atau adat istiadat yang merugikan kesehatan khususnya ibu hamil, bersalin, dan nifas.

Status ekonomi merupakan simbol status soaial di masyarakat. Pendapatan yang tinggi menunjukkan kemampuan masyarakat dalam memenuhi kebutuhan nutrisi yang memenuhi zat gizi untuk ibu hamil, sedangkan kondisi ekonomi keluarga yang rendah mendorong ibu nifas untuk melakukan tindakan yang tidak sesuai dengan kebutuhan kesehatan.

#### **h. Kebutuhan Dasar Ibu Masa Nifas**

Menurut Marmi 2014 kebutuhan dasar ibu masa nifas antara lain:

##### **1) Nutrisi**

Nutrisi yang di konsumsi pada masa nifas harus bermutu tinggi, bergizi dan cukup kalori. Kalori baik untuk proses metabolisme tubuh, kerja organ tubuh, dan proses pembentukan ASI. Wanita dewasa memerlukan 2.200 kalori, ibu menyusui memerlukan kalori yang sama dengan wanita dewasa ditambah 700 kalori pada 6 bulan pertama kemudian ditambah 500 kalori pada bulan selanjutnya. Gizi ibu menyusui antara lain mengkonsumsi tambahan 500 kalori setiap hari, makan diet berimbang untuk mendapatkan protein, mineral, dan vitamin yang cukup, minum

sedikit 3 liter setiap hari (anjurkan ibu untuk minum setiap kali menyusui), pil zat besi harus di minum untuk menambah zat gizi setidaknya selama 40 hari pasca bersalin, minum vitamin A (200.000 unit) agar bisa memberikan vitamin A kepada bayinya melalui ASInya.

## 2) Karbohidrat

Makanan yang dikonsumsi dianjurkan mengandung 50-60 persen karbohidrat. Laktosa (gula susu) adalah bentuk utama dari karbohidrat yang ada dalam jumlah lebih besar di bandingkan dalam susu sapi. Laktosa membantu bayi menyerap kalsium dan mudah di metabolisme menjadi dua gula sederhana (*galaktosa* dan *glukosa*) yang dibutuhkan untuk pertumbuhan otak yang cepat yang terjadi selama masa bayi.

## 3) Lemak

Lemak 25-35 persen dari total makanan. Lemak menghasilkan kira-kira setengah kalori yang diproduksi oleh air susu ibu.

## 4) Protein

Jumlah kelebihan protein yang diperlukan oleh ibu pada masa nifas adalah sekitar 10-15 persen. Sumber protein yaitu nabati (tahu, tempe dan kacang-kacangan) dan hewani (daging, ikan, telur, hati, otak, usus, limfa, udang, kepiting).

## 5) Vitamin dan mineral

Kegunaan vitamin dan mineral adalah untuk melancarkan metabolisme tubuh. Beberapa vitamin yang ada pada air susu ibu perlu mendapat perhatian khusus karena jumlahnya kurang mencukupi, tidak mampu memenuhi kebutuhan bayi sewaktu bayi bertumbuh dan berkembang.

Vitamin dan mineral yang paling mudah menurunkan kandungannya dalam makanan adalah vit.B6, Tiamin, As.Folat, kalsium, seng, dan magnesium. Kadar vit.B6, tiamin dan As.folat dalam air susu langsung berkaitan dengan diet atau asupan



suplemen yang di konsumsi ibu. Asupan vitamin yang tidak memadai akan mengurangi cadangan dalam tubuh ibu dan mempengaruhi kesehatan ibu maupun bayi.

Sumber vitamin yaitu : hewani dan nabati sedangkan sumber mineral : ikan, daging banyak mengandung kalsium, fosfor, zat besi, seng dan yodium.

#### 6) Cairan

Fungsi cairan sebagai pelarut zat gizi dalam proses metabolisme tubuh.

#### 7) Ambulasi

Sebagian besar pasien dapat melakukan ambulansi segera setelah persalinan usai. Aktivitas tersebut amat berguna bagi semua sistem tubuh, terutama fungsi usus, kandung kemih, sirkulasi dan paru-paru. Hal tersebut juga membantu mencegah trombosis pada pembuluh tungkai dan membantu kemajuan ibu dari ketegantungan peran sakit menjadi sehat. Aktifitas dapat dilakukan secara bertahap, memberikan jarak antara aktifitas dan istirahat. Ambulansi dini (early ambulation) adalah kebijakan untuk secepat mungkin membimbing klien keluar dari tempat tidurnya dan membimbingnya secepat mungkin berjalan.

Klien sudah diperbolehkan bangun dari tempat tidur dalam 24-48 jam post partum. Keuntungan early ambulation adalah klien merasa lebih baik, lebih sehat dan lebih kuat, faal usus dan kandung kencing lebih baik, dapat lebih memungkinkan dalam mengajari ibu untuk merawat atau memelihara anaknya, memandikan,dll., selama ibu masih dalam perawatan.Kontraindikasi ambulansi dini adalah klien dengan penyulit seperti: anemia, penyakit jantung, penyakit paru, dll.

#### 8) Eliminasi

Kebanyakan pasien dapat melakukan buang air kecil secara spontan dalam 8 jam setelah melahirkan. Selama kehamilan terjadi

peningkatan ekstraseluler 50 persen. Setelah melahirkan cairan ini dieliminasi sebagai urine. Umumnya pada partus lama yang kemudian diakhiri dengan ekstraksi vakum atau cunam, dapat mengakibatkan retensio urin. Sebaiknya dipasang dower kateter untuk memberi istirahat pada otot-otot kandung kencing, sehingga jika ada kerusakan pada otot-otot kandung kencing, otot-otot cepat pulih kembali agar fungsinya cepat pula kembali. Buang air besar biasanya tertunda selama 2 sampai 3 hari setelah melahirkan.

a) *Miksi*

*Miksi* disebut normal bila dapat buang air kecil spontan setiap 3-4 jam, karena enema prapersalinan, diit cairan, obat-obatan analgesik selama persalinan dan perineum yang sakit. Memberikan asupan cairan yang cukup, diet yang tinggi serat serta ambulansi secara teratur dapat membantu untuk mencapai regulasi BAB. Ibu diusahakan dapat buang air kecil sendiri, bila tidak dilakukan dengan tindakan seperti dirangsang dengan mengalirkan air kran di dekat klien dan mengompres air hangat diatas simpisis, bila tidak berhasil dengan cara diatas maka dilakukan kateterisasi. Karena prosedur kateterisasi membuat klien tidak nyaman dan risiko infeksi saluran kencing tinggi, untuk itu *kateterisasi* tidak dilakukan sebelum lewat 6 jam *postpartum*. Dower kateter diganti setelah 48 jam.

b) *Defekasi*

Biasanya 2-3 hari *postpartum* masih sulit buang air besar, agar dapat buang air besar secara teratur dapat dilakukan dengan diit teratur, pemberian cairan yang banyak, makanan cukup serat, olahraga.

9) Kebersihan diri/ *perineum*

Kebersihan diri ibu membantu mengurangi sumber infeksi dan meningkatkan perasaan nyaman pada ibu dan penyembuhan luka perineum. Upaya yang harus dilakukan diantaranya :

a) Mandi

Mandi teratur minimal 2 kali sehari. Mandi di tempat tidur dilakukan sampai ibu dapat mandi sendiri di kamar mandi, mengganti pakaian dan alas tempat tidur, serta lingkungan dimana ibu tinggal yang terutama dibersihkan adalah puting susu dan mammae dilanjutkan perawatan perineum.

b) Perawatan perineum

Perawatan luka perineum bertujuan untuk mencegah infeksi, meningkatkan rasa nyaman dan mempercepat penyembuhan. Perawatan luka perineum dapat dilakukan dengan cara mencuci daerah genital dengan air dan sabun setiap kali habis BAK atau BAB yang dimulai dengan mencuci bagian depan, baru kemudian bagian anus. Sebelum dan sesudahnya ibu dianjurkan untuk mencuci tangan, apabila setelah buang air besar atau buang air kecil perineum dibersihkan secara rutin. Caranya dibersihkan dengan sabun yang lembut minimal sekali sehari. Biasanya ibu merasa takut pada kemungkinan jahitannya akan lepas, juga merasa sakit sehingga perineum tidak dibersihkan atau dicuci. Cairan sabun atau sejenisnya sebaiknya dipakai setelah buang air kecil atau buang air besar.

Membersihkan dimulai dari simpisis sampai anal sehingga tidak terjadi infeksi. Ibu diberitahu caranya mengganti pembalut yaitu bagian dalam jangan sampai terkontaminasi oleh tangan. Pembalut yang sudah kotor harus diganti paling sedikit 4 kali sehari. Ibu diberitahu tentang jumlah, warna dan bau lochea sehingga apabila ada kelainan dapat diketahui secara dini. Sarankan ibu untuk mencuci tangan dengan sabun dan air bersih sebelum dan sesudah membersihkan daerah kelaminnya. Ibu yang mempunyai luka

episiotomi atau alserasi, disarankan untuk tidak menyentuh daerah luka. Perawatan luka perineum bertujuan untuk mencegah infeksi, meningkatkan rasa nyaman dan mempercepat penyembuhan.

#### 10) Istirahat

Kebahagiaan setelah melahirkan membuat ibu sulit istirahat. Seorang ibu baru akan cemas apakah ia akan mampu merawat anaknya atau tidak. Hal ini menyebabkan sulit tidur, juga akan terjadi gangguan pola tidur karena beban kerja bertambah, ibu harus bangun malam untuk menyusui bayinya atau mengganti popok yang sebelumnya tidak pernah dilakukan. Ibu nifas memerlukan istirahat yang cukup, istirahat tidur yang dibutuhkan ibu nifas sekitar 8 jam pada malam hari dan 1 jam pada siang hari untuk mencegah kelelahan yang berlebihan.

Sarankan ibu untuk kembali pada kegiatan rumah tangga secara perlahan-lahan serta untuk tidur siang atau beristirahat selama bayi tidur. Kurang istirahat akan mempengaruhi ibu dalam beberapa hal antara lain mengurangi jumlah ASI yang diproduksi, memperlambat proses involusi uteri, dan memperbanyak perdarahan, menyebabkan depresi dan ketidakmampuan untuk merawat bayi dan dirinya sendiri. Tujuan istirahat untuk pemulihan kondisi ibu dan untuk pembentukan atau produksi ASI.

#### 11) Seksual

Hubungan seksual dapat dilakukan dengan aman ketika luka episiotomi telah sembuh dan lokea telah berhenti. Hendaknya pula hubungan seksual dapat ditunda sedapat mungkin sampai 40 hari setelah persalinan, karena pada waktu itu diharapkan organ-organ tubuh telah pulih kembali. Ibu dapat mengalami ovulasi dan mungkin mengalami kehamilan sebelum haid yang pertama timbul setelah persalinan. Untuk itu bila

senggama tidak mungkin menunggu sampai hari ke-40, suami atau istri perlu melakukan usaha untuk mencegah kehamilan. Saat inilah waktu yang tepat untuk memberikan konseling tentang pelayanan KB, apabila perdarahan telah berhenti dan episiotomi sudah sembuh maka koitus bisa dilakukan pada 3-4 minggu postpartum.

Hasrat seksual pada bulan pertama akan berkurang, baik kecepatannya maupun lamanya, juga orgasme pun akan menuru. Ada juga yang berpendapat bahwa coitus dapat dilakukan setelah masa nifas berdasarkan teori bahwa saat itu bekas luka plasenta belum sembuh (proses penyembuhan luka postpartum sampai dengan 6 minggu). Secara fisik aman untuk memulai melakukan hubungan suami istri begitu darah merah berhenti dan ibu dapat memasukkan satu atau dua jarinya kedalam vagina tanpa rasa nyeri, aman untuk melakukan hubungan suami istri.

i. Pemberian ASI

a) Dukungan bidan dalam pemberian ASI

Menurut Marmi, 2014 bidan mempunyai peranan yang sangat istimewa dalam menunjang pemberian ASI. Peran bidan dapat membantu ibu untuk memberikan ASI dengan baik dan mencegah masalah-masalah umum terjadi. Peranan awal bidan dalam mendukung pemberian ASI adalah meyakinkan bahwa memperoleh makanan yang mencukupi dari payudara ibunya dan membantu ibu sedemikian rupa sehingga ia mampu menyusui bayinya sendiri.

Bidan dapat meberikan dukungan dalam pemberian ASI dengan meyakinkan ibu bahwa ibu dapat menyusui dan ASI adalah yang terbaik untuk bayinya serta ibu dapat memproduksi ASI yang mencukupi kebutuhan bayi dan tidak tergantung pada besar kecilnya payudara ibu, memastikan bayi mendapat ASI yang cukup, membantu ibu dalam mengembangkan ketrampilan

dalam menyusui, ibu mengetahui perubahan fisik yang terjadi pada dirinya dan mengerti bahwa perubahan tersebut normal, ibu mengetahui dan mengerti akan pertumbuhan dan perilaku bayi dan bagaimana seharusnya menghadapi dan mengatasinya, bantu ibu sedemikian rupa sehingga ia mampu menyusui bayinya sendiri, mendukung suami dan keluarga yang mengerti bahwa ASI dan menyusui paling baik untuk bayi, memberikan dorongan yang baik bagi ibu agar lebih berhasil dalam menyusui, peran petugas kesehatan sangat penting dalam membantu ibu-ibu menyusui yang mengalami hambatan dalam menyusui, membiarkan bayi bersama ibunya segera sesudah lahir selama beberapa jam pertama, mengajarkan cara merawat payudara yang sehat pada ibu untuk mencegah masalah umum yang timbul, membantu ibu pada waktu pertama kali memberi ASI, menempatkan bayi didekat ibu pada kamar yang sama (rawat gabung), memberikan ASI pada bayi sesering mungkin, memberikan kolustrum dan ASI saja, menghindari susu botol dan “dot empeng”.

b) Tanda bayi cukup ASI

Bayi usia 0-6 bulan, dapat dinilai mendapat kecukupan ASI bila mencapai keadaan seperti bayi minum ASI tiap 2-3 jam minimal mendapatkan ASI 8 kali dalam 2-3 minggu pertama, kotoran berwarna kuning dengan frekuensi sering dan warna menjadi lebih muda pada hari kelima setelah lahir, bayi akan BAK paling tidak 6-8 x sehari, ibu dapat mendengarkan pada saat bayi menelan ASI, payudara terasa lebih lembek yang menandakan ASI telah habis, warna bayi merah (tidak kuning) dan kulit terasah kenyal, pertumbuhan berat badan (BB) bayi dan tinggi badan (TB) bayi sesuai dengan grafik pertumbuhan, perkembangan motorik baik (bayi aktif dan motoriknya sesuai dengan rentang usianya), bayi kelihatan puas, sewaktu-waktu saat

lapar bangun dan tidur dengan cukup, dan bayi menyusuh dengan kuat (rakus), kemudian melemah dan tertidur pulas.

c) ASI Eksklusif

ASI eksklusif merupakan air susu ibu yang diberikan untuk bayi sejak baru lahir sampai 6 bulan tanpa makanan pendamping dan minuman pralakteal lainnya seperti hal dan contohnya adalah air gula, aqua, dan sebagainya, murni hanya ASI saja yang diberikan pada sang bayi dan anak. Inilah yang dimaksud dengan definisi pengertian asi eksklusif itu sendiri.

Pemberian ASI eksklusif ini dianjurkan untuk jangka waktu setidaknya selama 4 bulan, tetapi bila mungkin sampai 6 bulan. Setelah bayi berumur 6 bulan, ia harus mulai diperkenalkan dengan makanan padat atau dikenal dengan istilah Makanan Pendamping ASI (MPASI), sedangkan ASI dapat diberikan sampai bayi berumur 2 tahun.

Tujuan pemberian ASI eksklusif adalah sang bayi dapat membantu memulai kehidupannya dengan baik, mengandung antibodi, ASI mengandung komposisi yang tepat, mengurangi kejadian karies dentis, memberikan rasa aman dan nyaman pada bayi dan adanya ikatan antara ibu dan bayi, terhindar dari alergi, ASI meningkatkan kecerdasan bayi, membantu perkembangan rahang dan merangsang pertumbuhan gigi karena gerakan menghisap mulut bayi pada payudara sang ibu. Untuk sang ibu menyusui akan mendapatkan manfaat dan faedahnya antara lain adalah sebagai kontrasepsi, meningkatkan aspek kesehatan ibu, membantu dalam hal penurunan berat badan, aspek psikologi yang akan memberikan dampak positif kepada ibu yang menyusui air susu ibu itu tersendiri.

**j. Deteksi dini komplikasi masa nifas dan penanganannya**

1) Infeksi masa nifas

Infeksi nifas adalah peradangan yang terjadi pada organ reproduksi yang disebabkan oleh masuknya mikroorganisme atau virus ke dalam organ reproduksi tersebut selama proses persalinan dan masa nifas. Mikroorganisme penyebab infeksi nifas dapat berasal dari eksogen dan endogen. Beberapa mikroorganisme yang sering menyebabkan infeksi nifas adalah streptococcus, bacil coli dan staphylococcus.

Ibu yang mengalami infeksi nifas biasanya ditandai dengan demam (peningkatan suhu tubuh  $38^{\circ}\text{C}$ ) yang terjadi selama 2 hari berturut-turut. Adapun faktor predisposisi infeksi nifas diantaranya perdarahan, trauma persalinan, partus lama, retensio plasenta serta keadaan umum ibu yang buruk (anemia dan malnutrisi).

Patofisiologi terjadinya infeksi nifas sama dengan patofisiologi infeksi yang terjadi pada sistem tubuh yang lain. Masuknya mikroorganisme ke dalam organ reproduksi dapat menyebabkan infeksi hanya pada organ reproduksi tersebut (infeksi lokal) atau bahkan dapat menyebar ke organ lain (infeksi sistemik). Infeksi sistemik lebih berbahaya daripada infeksi lokal, bahkan dapat menyebabkan kematian bila telah terjadi sepsis.

2) Robekan jalan lahir

Robekan jalan lahir merupakan laserasi atau luka yang terjadi di sepanjang jalan lahir (perineum) akibat proses persalinan. Robekan jalan lahir dapat terjadi secara disengaja (episiotomi) atau tidak sengaja. Robekan jalan lahir sering tidak diketahui sehingga tidak tertangani dengan baik. Penyebab perdarahan post partum yang kedua setelah retensio plasenta adalah robekan jalan lahir.

Tanda-tanda ibu yang mengalami robekan jalan lahir adalah perdarahan segar yang mengalir dan terjadi segera setelah bayi lahir., kontraksi uterus baik, plasenta baik, kadang ibu terlihat



pucat, lemah dan menggigil akibat berkurangnya haemoglobin. Berdasarkan kedalaman dan luasnya laserasi, robekan jalan lahir/perineum dibagi menjadi 4 tingkat, yaitu :

- a) Tingkat 1 : robekan hanya terjadi pada selaput lendir vagina atau tanpa mengenai kulit perineum.
  - b) Tingkat 2 : robekan mengenai selaput lendir vagina dan otot perineum transversalis tapi tidak mengenai sphingter ani.
  - c) Tingkat 3 : robekan mengenai seluruh perineum dan otot sphingter ani.
  - d) Tingkat 4 : robekan sampai ke mukosa rektum.
- 3) Tertinggalnya sebagian sisa plasenta dalam uterus

Sisa plasenta yang masih tertinggal di dalam uterus dapat menyebabkan terjadinya perdarahan. Bagian plasenta yang masih menempel pada dinding uterus mengakibatkan kontraksi uterus tidak adekuat sehingga pembuluh darah yang terbuka pada dinding uterus tidak dapat berkontraksi/terjepitnya dengan sempurna (Maritalia,2014).

#### **4. Asuhan Kebidanan Pada BBL Normal**

##### **a. Pengertian BBL**

Bayi baru lahir disebut juga dengan neonatus merupakan individu yang sedang bertumbuh dan baru saja mengalami trauma kelahiran serta harus dapat melakukan penyesuaian diri dari kehidupan intrauterin ke kehidupan ektrauterin (Dewi,2010). Bayi baru lahir normal adalah bayi yang lahir dalam presentasi belakang kepala melalui vagina tanpa memakai alat, pada usia kehamilan genap 37 minggu sampai dengan 42 minggu dengan berat badan antara 2500 gram sampai 4000 gram dengan nilai apgar > 7 dan tanpa cacat bawaan (Rukiyah, 2010).

Menurut M. Sholeh Kosim, 2007 Bayi baru lahir normal adalah berat lahir antara 2500-4000 gram,cukup bulan,lahir langsung menangis, dan tidak ada kelainan congenital (cacat bawaan) yang

berat (Marmi, 2012). Hasil konsepsi yang baru saja keluar dari rahim seorang ibu melalui jalan lahir atau dengan bantuan alat tertentu sampai berusia 28 hari (Marmy, 2012).

**b. Tujuan asuhan BBL**

Tujuan Perawatan bayi Baru Lahir adalah Mencapai dan mempertahankan jalan nafas dan mendukung pernafasan, Mempertahankan kehangatan dan mencegah hipotermi, Memastikan keamanan dan mencegah cedera atau infeksi, dan Mengidentifikasi masalah-masalah aktual atau potensial yang memerlukan perhatian.

**c. Ciri-Ciri Bayi Baru Lahir Normal**

Menurut dewi Viviana (2010) ciri-ciri bayi baru lahir yaitu lahir aterm antara 37-42 minggu, berat badan 2.500-4.000 gram, panjang 45-53 cm, lingkaran dada 30-38 cm, lingkaran kepala 33-35 cm, lingkaran lengan 11-12 cm, frekuensi denyut jantung 120-160 x/menit, pernafasan  $\pm$  40-60 x/menit, kulit kemerah-merahan dan licin karena jaringan subkutan yang cukup, rambut lanugo tidak terlihat dan rambut kepala biasanya telah sempurna, kuku agak panjang dan lemas, Nilai APGAR > 7, gerak aktif, bayi lahir langsung menangis kuat, refleks rooting (mencari puting susu dengan rangsangan taktil pada pipi dan daerah mulut) sudah terbentuk dengan baik, refleks moro (gerakan memeluk bila dikagetkan) sudah terbentuk dengan baik, refleks grasping (menggenggam) sudah baik, pada anak laki-laki kematangan ditandai dengan testis dengan testis yang berada pada skrotum dan penis yang berlubang, pada anak perempuan kematangan ditandai dengan vagina dan uretra yang berlubang, serta adanya labia minora dan mayora, dan eliminasi baik yang ditandai dengan keluarnya mekonium dalam 24 jam pertama dan berwarna hitam kecoklatan.

#### d. Adaptasi Fisiologis Bayi Baru lahir

Menurut Marm, (2012) adaptasi neonatal (bayi baru lahir) adalah proses penyesuaian fungsional neonatus dari kehidupan didalam uterus ke kehidupan di luar uterus:

##### 1) Sistem pernapasan

Masa yang paling kritis pada bayi baru lahir adalah ketika harus mengatasi resistensi paru pada saat pernapasan yang pertama kali. Perkembangan sistem pulnomer terjadi sejak masa embrio, tepatnya pada umur kehamilan 24 hari

*Tabel 2.7 Perkembangan Sistem Pulmoner*

Umur kehamilan	Perkembangan
24 hari	Bakal paru-paru terbentuk
26-28 hari	Dua bronki membesar
6 minggu	Dibentuk segmen bronkus
12 minggu	Diferensiasi lobus
16 minggu	Dibentuk bronkiolus
24 minggu	Dibentuk alveolus
28 minggu	Dibentuk surfaktan
34-36 minggu	Maturasi struktur (paru-paru dapat mengembangkan sistem alveoli dan tidak mengempis lagi)

Rangsangan untuk gerakan pernapasan pertama kali pada neonatus disebabkan karena adanya tekanan mekanis pada torak sewaktu melalui jalan lahir, penurunan tekanan oksigen dan kenaikan tekanan karbondioksida merangsang kemoreseptor pada sinus karotis (stimulasi kimiawi), dan rangsangan dingin di daerah muka dapat merangsang permulaan gerakan (stimulasi sensorik).

Saat kepala bayi melewati jalan lahir, ia akan mengalami penekanan yang tinggi pada toraksnya, dan tekanan ini akan hilang dengan tiba-tiba setelah bayi lahir. Proses mekanis ini menyebabkan cairan yang ada di paru-paru hilang karena terdorong ke bagian perifer paru untuk kemudian diabsorpsi, karena terstimulus oleh sensor kimia dan suhu akhirnya bayi memulai aktivasi napas untuk yang pertama kali.

2) Sistem peredaran darah

Aliran darah dari plasenta berhenti saat tali pusat diklem dan karena tali pusat diklem, sistem bertekanan rendah yang berada pada unit janin plasenta terputus sehingga berubah menjadi sistem sirkulasi tertutup, bertekanan tinggi dan berdiri sendiri. Efek yang terjadi segera setelah tali pusat diklem adalah peningkatan tahanan pembuluh darah sistemik. Hal yang paling penting adalah peningkatan tahanan pembuluh darah dan tarikan napas pertama terjadi secara bersamaan. Oksigen dari napas pertama tersebut menyebabkan sistem pembuluh darah berelaksasi dan terbuka sehingga paru-paru menjadi sistem bertekanan rendah. Ketika janin dilahirkan segera bayi menghirup udara dan menangis kuat, dengan demikian paru-paru berkembang. Tekanan paru-paru mengecil dan darah mengalir ke paru-paru.

3) Produksi panas (suhu tubuh)

Bayi baru lahir mempunyai kecenderungan untuk mengalami stres fisik akibat perubahan suhu di luar uterus. Fluktuasi (naik turunnya) suhu di dalam uterus minimal, rentang maksimal hanya  $0.6^{\circ}\text{C}$  sangat berbeda dengan kondisi diluar uterus. Tiga faktor yang paling berperan dalam kehilangan panas tubuh bayi adalah Luasnya perubahan tubuh bayi, Pusat pengaturan suhu tubuh yang belum berfungsi secara sempurna,

Tubuh bayi terlalu kecil untuk memproduksi dan menyimpan panas.

Suhu tubuh normal pada neonatus adalah  $36,5^{\circ}\text{C}$ - $37,5^{\circ}\text{C}$  melalui pengukuran di aksila dan rektum, jika suhu kurang dari  $35^{\circ}\text{C}$  maka bayi disebut mengalami hipotermia.

Gejala hipotermia:

- a) Sejalan dengan menurunnya suhu tubuh, maka bayi menjadi kurang aktif, letargi, hipotonus, tidak kuat menghisap ASI dan menangis lemah
- b) Pernapasan megap-megap dan lambat, serta denyut jantung menurun
- c) Timbul *sklerema*: kulit mengeras berwarna kemerahan terutama dibagian punggung, tungkai dan lengan
- d) Muka bayi berwarna merah terang
- e) Hipotermia menyebabkan terjadinya perubahan metabolisme tubuh yang akan berakhir dengan kegagalan fungsi jantung, perdarahan terutama pada paru-paru, ikterus dan kematian.

Empat mekanisme kehilangan panas tubuh dari bayi baru lahir:

- a) Konduksi

Panas dihantarkan dari tubuh bayi ke benda disekitarnya yang kontak langsung dengan tubuh bayi. (pemindahan panas dari tubuh bayi ke objek lain melalui kontak langsung). Contohnya : menimbang bayi tanpa alas timbangan, tangan penolong yang dingin memegang bayi baru lahir, menggunakan stetoskop dingin untuk pemeriksaan bayi baru lahir.

- b) Konveksi

Panas hilang dari bayi ke udara sekitarnya yang sedang bergerak (jumlah panas yang hilang tergantung pada kecepatan dan suhu udara). Contoh: membiarkan atau

menmpatkan bayi baru lahir dekat jendela, membiarkan bayi baru lahir di ruangan yang terpasang kipas angin.

c) Radasi

Panas dipancarkan dari bayi baru lahir, keluar tubuhnya ke lingkungan yang lebih dingin (pemisahan panas antara dua objek yang mempunyai suhu yang berbeda. Contoh : bayi baru lahir dibiarkan dalam ruangan dengan air conditioner (AC) tanpa diberikan pemanas (radiant warmer), bayi baru lahir dibiarkan dalam keadaan telanjang, bayi baru lahir ditiidurkan berdekatan dengan ruangan yang dingin, misalnya dekat tembok.

d) Evaporasi

Panas hilang melalui proses penguapan tergantung kepada kecepatan dan kelembaban udara (perpindahan panas dengan cara merubah cairan menjadi uap). Evaporasi dipengaruhi oleh jumlah panas yang dipakai, tingkat kelembaban udara, aliran udara yang melewati.

4) Keseimbangan cairan dan fungsi ginjal

Fungsi ginjal neonatus belum sempurna, hal ini karena jumlah nefron matur belum sebanyak orang dewasa, tidak seimbang antara luas permukaan glomerulus dan volume tubulus proksimal dan aliran darah ginjal (*renal blood flow*) pada neonatus relatif kurang bila dibandingkan dengan orang dewasa. Bayi berumur tiga hari ginjalnya belum dipengaruhi oleh pemberian air minum, sesudah lima hari barulah ginjal mulai memproses air yang didapatkan setelah lahir (Marm, 2012).

Bayi baru lahir cukup bulan memiliki beberapa defisit struktural dan fungsional pada sistem ginjal. Ginjal bayi baru lahir menunjukkan penurunan aliran darah ginjal dan penurunan kecepatan filtrasi glomerulus, kondisi ini mudah menyebabkan retensi cairan dan intoksikasi air. Bayi baru lahir

mengekskresikan sedikit urin pada 48 jam pertama kehidupan, yaitu 30-60 ml. Normalnya dalam urin tidak terdapat protein atau darah, debris sel yang banyak dapat mengindikasikan adanya cedera atau iritasi dalam sistem ginjal (Marm, 2012)

#### 5) Saluran pencernaan

Masa neonatus saluran pencernaan mengeluarkan tinja pertama biasanya dalam 24 jam pertama berupa mekonium (zat yang berwarna hitam kehijauan). Adanya pemberian susu, mekonium mulai digantikan oleh tinja tradisional pada hari ke 3-4 yang berwarna coklat kehijauan (Marm, 2012)

Aktifitas mulut saat lahir sudah mulai berfungsi yaitu menghisap dan menelan, saat menghisap lidah berposisi dengan palatum sehingga bayi hanya bernapas melalui hidung, rasa kecap dan mencium sudah ada sejak lahir, saliva tidak mengandung enzim tepung dalam tiga bulan pertama. Adapun adaptasi saluran pencernaan adalah:

- a) Pada hari ke-10 kapasitas lambung menjadi 100 cc
- b) Enzim tersedia untuk mengkatalisis protein dan karbohidrat sederhana yaitu monosakarida dan disakarida
- c) Difisiensi lipase pada pankreas menyebabkan terbatasnya absorpsi lemak sehingga kemampuan bayi untuk mencerna lemak belum matang, maka susu formula sebaiknya tidak diberikan pada bayi baru lahir
- d) Kelenjar lidah berfungsi saat lahir tetapi kebanyakan tidak mengeluarkan ludah sampai usia 2-3 bulan.

#### 6) Hepar

Segera setelah lahir, hati menunjukkan perubahan kimia dan morfologis, yaitu kenaikan kadar protein serta penurunan lemak dan glikogen. Sel-sel hemopoetik juga mulai berkurang, walaupun memakan waktu agak lama. Enzim hati belum aktif

benar pada waktu bayi baru lahir, ditoksifikasi hati pada neonatus juga belum sempurna (Marm, 2012)

#### 7) Imunologi

Sistem imunitas bayi baru lahir masih belum matang, sehingga menyebabkan neonatus rentan terhadap berbagai infeksi dan alergi. Sistem imunitas yang matang akan memberikan kekebalan alami. Kekebalan alami terdiri dari struktur pertahanan tubuh yang berfungsi mencegah dan meminimalkan infeksi (Marm, 2012)

Bayi baru lahir dengan kekebalan pasif mengandung banyak virus dalam tubuh ibunya. Reaksi antibodi keseluruhan terhadap antigen asing masih belum bisa dilakukan sampai awal kehidupannya. Salah satu tugas utama selama masa bayi dan balita adalah pembentukan sistem kekebalan tubuh. Karena adanya defisiensi kekebalan alami yang didapat ini, bayi baru lahir sangat rentan terhadap infeksi masih lemah dan tidak memadai, oleh karena itu pencegahan terhadap mikroba dan deteksi dini infeksi menjadi sangat penting (Marm, 2012)

#### 8) Metabolisme

Jam-jam pertama energi didapatkan dari pembakaran karbohidrat dan pada hari kedua energi berasal dari pembakaran lemak. Setelah mendapat susu kurang lebih pada hari keenam, pemenuhan kebutuhan energi bayi 60% didapatkan dari lemak dan 40% dari karbohidra (Marm, 2012) t

Energi tambahan yang diperlukan neonatus pada jam-jam pertama sesudah lahir, diambil dari hasil metabolisme asam lemak sehingga kadar gula darah mencapai 120 mg/100 ml. Apabila oleh sesuatu hal, misalnya bayi dari ibu yang menderita DM dan BBLR perubahan glukosa menjadi glikogen akan meningkat atau terjadi gangguan pada metabolisme asam lemak yang tidak dapat memenuhi kebutuhan neonatus, maka



kemungkinan besar bayi akan menderita hipoglikemi (Marm, 2012)

Memfungsikan otak, bayi baru lahir memerlukan glukosa dalam jumlah tertentu. Setelah tindakan penjepitan tali pusat dengan klem pada saat lahir, seorang bayi harus mempertahankan kadar glukosa darahnya sendiri. Setiap bayi baru lahir glukosa darah akan turun dalam waktu cepat (1-2 jam). Koreksi penurunan gula darah dapat dilakukan dengan 3 cara, yaitu melalui penggunaan ASI (bayi baru lahir sehat harus didorong untuk diberi ASI secepat mungkin setelah lahir), melalui penggunaan cadangan glikogen (*glikogenis*), melalui pembuatan glukosa dari sumber lain terutama lemak *gluconeogenesis* (Marm, 2012)

#### 9) Kelenjar Endokrin

Adapun penyesuaian pada sistem endokrin (Marm, 2012) adalah

- a) Kelenjar tiroid berkembang selama minggu ke-3 dan 4.
- b) Sekresi-sekresi thyroxyn dimulai pada minggu ke-8. Thyroxyn maternal adalah bisa memintasi plasenta sehingga fetus yang tidak memproduksi hormon thyroid akan lahir dengan hypotiroidisme konginetal jika tidak ditangani akan menyebabkan reterdasi mental berat.
- c) Kortek adrenal dibentuk pada minggu ke-6 dan menghasilkan hormon pada minggu ke-8 atau minggu ke-9
- d) Pankreas dibentuk dari foregut pada minggu ke-5 sampai minggu ke-8 dan pulau langerhans berkembang selama minggu ke-12 serta insulin diproduksi pada minggu ke-20 pada infant dengan ibu DM dapat menghasilkan fetal hyperglikemi yang dapat merangsang hyperinsulinemia dan sel-sel pulau hyperplasia hal ini menyebabkan ukuran fetus yang berlebih.

e) Hyperinsulinemia dapat memblock maturasi paru sehingga dapat menyebabkan janin dengan risiko tinggi distress pernapasan

10) Keseimbangan asam basa

Derajat keasaman (Ph) darah pada waktu lahir rendah, karena glikolisis anaerobik. Dalam 24 jam neonatus telah mengkompensi asidosis (Marm, 2012)

11) Susunan syaraf

Sistem neurologis bayi secara anatomik atau fisiologis belum berkembang sempurna. Bayi baru lahir menunjukkan gerakan-gerakan tidak terkoordinasi, pengaturan suhu yang stabil, kontrol otot yang buruk, mudah terkejut dan tremor pada ekstremitas. Perkembangan neonatus terjadi cepa ; sewaktu bayi tumbuh, perilaku yang lebih kompleks (misalnya, kontrol kepala,tersenyum) akan berkembang. Refleks bayi baru lahir merupakan indikator penting perkembangan normal (Marm, 2012).

e. **Kunjungan Neonatal**

Menurut Kementerian Kesehatan Republik Indonesia, 2015 pelayanan kesehatan bayi baru lahir oleh bidan dilaksanakan minimal 3 kali, (Marm, 2012) yaitu :

1) Kunjungan Neonatal pertama 6 jam – 48 jam setelah lahir (KN 1)

Untuk bayi yang lahir di fasilitas kesehatan pelayanan dapat dilaksanakan sebelum bayi pulang dari fasilitas kesehatan ( $\geq 24$  jam) dan untuk bayi yang lahir di rumah, bila bidan meninggalkan bayi sebelum 24 jam, maka pelayanan dilaksanakan pada 6 - 24 jam setelah lahir. Hal yang dilaksanakan jaga kehangatan tubuh bayi, berikan Asi Eksklusif, cegah infeksi, rawat tali pusat.

2) Kunjungan Neonatal kedua hari ke 3 – 7 setelah lahir (KN 2)

Hal yang dilakukan adalah jaga kehangatan tubuh bayi, berikan Asi Eksklusif, cegah infeksi, dan rawat tali pusat.

3) Kunjungan Neonatal ketiga hari ke 8 – 28 setelah lahir (KN 3)

Hal yang dilakukan adalah periksa ada / tidaknya tanda bahaya dan atau gejala sakit. Hal yang dilakukan yaitu jaga kehangatan tubuh bayi, beri ASI Eksklusif dan rawat tali pusat.

Gambar 2.1 Kerangka teori Keluarga Berencana

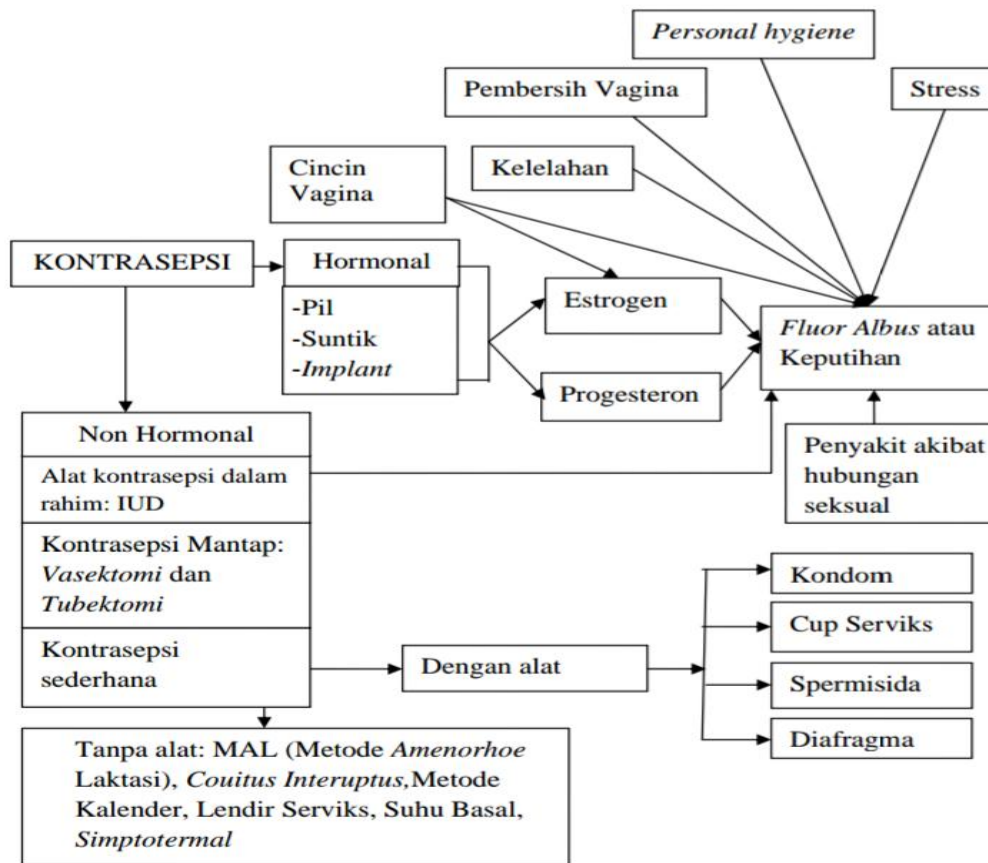

Gambar 1. Kerangka Teori

Wiknjosastro (2007), Manuaba (2010), Sulistyawati (2013), Handayani (2010), Fakhidah (2013), Rimza (2003), Hidayati dkk (2010), Wijanti dkk. (2011), Triyani dan Sulistiani (2013), Sinclair (2010), Nurlaila (2010), Pudiastuti (2010)

## **B. Standar Asuhan Kebidanan**

Standar asuhan kebidanan berdasarkan Keputusan Kementerian Kesehatan Republik Indonesia No. 938/Menkes/SK/VII/2007. Standar asuhan kebidanan adalah acuan dalam proses pengambilan keputusan dan tindakan yang dilakukan oleh bidan sesuai dengan wewenang dan ruang lingkup praktik berdasarkan ilmu dan kiat kebidanan. Mulai dari pengkajian, perumusan diagnosa, perencanaan, implementasi, evaluasi dan pencatatan asuhan kebidanan.

### Standar 1 : Pengkajian

#### 1. Pernyataan standar

Bidan mengumpulkan semua informasi yang akurat, relevan dan lengkap dari sumber yang berkaitan dengan kondisi klien.

#### 2. Kriteria pengkajian

- a. Data tepat, akurat dan lengkap.
- b. Terdiri dari data subyektif (hasil anamnese ; biodata, keluhan utama, riwayat *obstetric*, riwayat kesehatan dan latar belakang budaya).

Data obyektif (hasil pemeriksaan fisik, psikologis, dan pemeriksaan penunjang).

### Standar 2 : Perumusan Diagnosa dan atau Masalah Kebidanan.

#### 1. Pernyataan standar

Bidan menganalisis data yang telah diperoleh pada pengkajian, menginterpretasikan secara akurat dan logis untuk menegakkan diagnosa, dan masalah kebidanan yang tepat.

#### 2. Kriteria perumusan diagnosa dan atau masalah kebidanan.

Diagnosa sesuai dengan nomenklatur kebidanan, masalah dirumuskan sesuai kondisi klien dan dapat diselesaikan dengan asuhan kebidanan secara mandiri, kolaborasi dan rujukan.

### Standar : Perencanaan

#### 1. Pernyataan standar

Bidan merencanakan asuhan kebidanan berdasarkan diagnosa dan masalah yang ditegakkan.

## 2. Kriteria perencanaan

- a. Rencana tindakan disusun berdasarkan prioritas masalah dan kondisi klien, tindakan segera, tindakan antisipasi dan asuhan secara komprehensif.
- b. Melibatkan klien, pasien atau keluarga
- c. Mempertimbangkan kondisi psikologi, sosial/budaya, klien/keluarga.
- d. Memilih tindakan yang aman sesuai kondisi dan kebutuhan klien berdasarkan *evidence based* dan memastikan bahwa asuhan yang diberikan bermanfaat untuk klien.
- e. Mempertimbangkan kebijakan dan peraturan yang berlaku sumber daya serta fasilitas yang ada.

## Standar 4 : implementasi

### 1. Pernyataan standar

Bidan melaksanakan asuhan kebidanan secara komprehensif, efektif, efisien dan aman berdasarkan *evidence based* kepada klien/pasien, dalam bentuk upaya promotif, preventif, kuratif, dan rehabilitative. Dilaksanakan secara mandiri, kolaborasi dan rujukan.

### 2. Kriteria implementasi

Memperhatikan keunikan klien sebagai makhluk bio-psiko-sosialspiritual- kultural, setiap tindakan asuhan harus mendapatkan persetujuan dari klien dan atau keluarga (*informed consent*), melaksanakan tindakan asuhan berdasarkan evidence based, melibatkan klien/pasien dalam setiap tindakan, menjaga privasi klien/pasien, melaksanakan prinsip pencegahan infeksi, mengikuti perkembangan kondisi klien secara berkesinambungan, menggunakan sumber daya, sarana dan fasilitas yang ada dan sesuai, melakukan tindakan sesuai standar dan mencatat semua tindakan yang telah dilakukan.

## Standar 5: Evaluasi

### 1. Pernyataan standar

Bidan melakukan evaluasi secara sistematis dan berkesenambingan untuk melihat keefektifan dari asuhan yang sudah diberikan sesuai dengan perubahan perkembangan kondisi klien.

### 2. Kriteria evaluasi

Penilaian dilakukan segera setelah melaksanakan asuhan sesuai kondisi klien, hasil evaluasi segera dicatat dan dikomunikasikan pada klien dan atau keluarga, evaluasi dilakukan sesuai dengan standar dan hasil evaluasi ditindak lanjuti sesuai dengan kondisi klien/pasien.

## Standar 6: Pencatatan Asuhan Kebidanan.

### 1. Pernyataan standar

Melakukan pencatatan secara lengkap, akurat, singkat dan jelas mengenai keadaan/kejadian yang ditemukan dan dilakukan dalam memberikan asuhan kebidanan.

### 2. Kriteria pencatatan asuhan kebidanan

a. Pencatatan dilakukan sesegera setelah melaksanakan asuhan pada formolir yang tersedia (rekam medis/KMS/status pasien/buku KIA).

b. Ditulis dalam bentuk catatan perkembangan SOAP.

c. S adalah data subyektif, mencatat hasil anamnesa.

O data obyektif, mencatat hasil pemeriksaan.

A hasil analisis, mencatat diagnosa dan masalah kebidanan.

P adalah penatalaksanaan, mencatat seluruh perencanaan dan penatalaksanaan yang sudah dilakukan seperti tindakan antisipatif, tindakan segera, tindakan secara komprehensif ; penyuluhan, dukungan, kolaborasi, evaluasi/follow up dan rujukan.

Studi kasus asuhan kebidanan komprehensif pada ibu hamil trimester III di puskesmas Bakunase kabupaten Kupang kecamatan Kota Raja di dokumentasikan sesuai standar 6 (enam) yaitu SOAP.

### **C. Kewenangan Bidan**

Berdasarkan Peraturan Menteri Kesehatan (Permenkes) Nomor 1464/Menkes/Per/X/2010 tentang Izin dan Penyelenggaraan Praktik Bidan pada BAB III, kewenangan yang dimiliki bidan meliputi:

#### **Pasal 9**

Bidan dalam menjalankan praktik, berwenang untuk memberikan pelayanan yang meliputi:

1. Pelayanan kesehatan ibu.
2. Pelayanan kesehatan anak dan
3. Pelayanan kesehatan reproduksi perempuan dan keluarga berencana.

#### **Pasal 10**

1. Pelayanan kesehatan ibu sebagaimana dimaksud dalam Pasal 9 huruf a diberikan pada masa pra hamil, kehamilan, masa persalinan, masa nifas, masa menyusui dan masa antara dua kehamilan.
2. Pelayanan kesehatan ibu sebagaimana dimaksud pada ayat (1) meliputi:
  - a. Pelayanan konseling pada masa pra hamil.
  - b. Pelayanan antenatal pada kehamilan normal.
  - c. Pelayanan persalinan normal.
  - d. Pelayanan ibu nifas normal.
  - e. Pelayanan ibu menyusui dan
  - f. Pelayanan konseling pada masa antara dua kehamilan.

Bidan dalam memberikan pelayanan sebagaimana dimaksud pada ayat (2) berwenang untuk :

- a. Episiotomi.
- b. Penjahitan luka jalan lahir tingkat I dan II.
- c. Penanganan kegawat-daruratan, dilanjutkan dengan perujukan.
- d. Pemberian tablet Fe pada ibu hamil.
- e. Pemberian vitamin A dosis tinggi pada ibu nifas.
- f. Fasilitasi/bimbingan inisiasi menyusu dini dan promosi air susu

- g. ASI eksklusif.
- h. Pemberian uterotonika pada manajemen aktif kala tiga dan
- i. Postpartum.
- j. Penyuluhan dan konseling.
- k. Bimbingan pada kelompok ibu hamil.
- l. Pemberian surat keterangan kematian dan
- m. Pemberian surat keterangan cuti bersalin.
- n. Studi kasus asuhan kebidanan pada ibu bersalin normal dan rujukan kasus
- o. Partus lama dilakukan sesuai pasal 10 (sepuluh).
- p. Studi kasus asuhan kebidanan komprehensif pada ibu hamil normal sampai masa nifas dilakukan sesuai pasal 10 (sepuluh).

#### **D. Asuhan Kebidanan**

##### 1. Asuhan Kebidanan Kehamilan

##### a. Menurut Walyani, 2015 pengumpulan Data dasar meliputi

##### 1) Data subyektif

##### a) Biodata berisikan tentang biodata ibu dan suami meliputi:

##### (1) Nama

Untuk mengenal atau memanggil nama ibu dan mencegah kekeliruan bila ada nama yang sama.

##### (2) Umur

Umur perlu diketahui guna mengetahui apakah klien dalam kehamilan yang beresiko atau tidak. Usia dibawah 16 tahun dan diatas 35 tahun merupakan umur-umur yang beresiko tinggi untuk hamil, umur yang baik untuk kehamilan maupun persalinan adalah 19-25 tahun.

##### (3) Agama

Dalam hal ini berhubungan dengan perawatan penderita yang berkaitan dengan ketentuan agama, antara lain dalam keadaan yang gawat ketika memberi pertolongan



dan perawatan dapat diketahui dengan siapa harus berhubungan.

(4) Pendidikan terakhir

Untuk mengetahui tingkat intelektual, tingkat pendidikan mempengaruhi sikap perilaku kesehatan seseorang.

(5) Pekerjaan

Mengetahui pekerjaan klien adalah penting untuk mengetahui apakah klien berada dalam keadaan utuh dan untuk mengkaji potensi kelahiran, prematur dan pajanan terhadap bahaya lingkungan kerja yang dapat merusak janin.

(6) Alamat

Untuk mengetahui ibu tinggal di mana, menjaga kemungkinan bila ada ibu yang namanya bersamaan. Ditanyakan alamatnya, agar dapat dipastikan ibu yang mana hendak ditolong itu. Alamat juga diperlukan jika mengadakan kunjungan rumah pada penderita.

(7) No HP

Ditanyakan bila ada, untuk memudahkan komunikasi.

b) Keluhan utama

Menurut Romauli, 2011 keluhan utama ditanyakan untuk mengetahui alasan pasien melakukan kunjungan ke fasilitas pelayanan kesehatan.

c) Riwayat keluhan utama

Menurut Romauli, 2011 riwayat keluhan utama ditanyakan dengan tujuan untuk mengetahui sejak kapan seorang klien merasakan keluhan tersebut.

d) Riwayat menstruasi

(1) Menarche (usia pertama datang haid)

Usia wanita pertama haid bervariasi antara 12-16 tahun. Hal ini dipengaruhi oleh keturunan, keadaan gizi, bangsa, lingkungan, iklim dan keadaan umum.

(2) Siklus

Siklus haid dihitung mulai pertama haid hingga hari pertama haid berikutnya, siklus haid perlu ditanyakan untuk mengetahui apakah klien mempunyai kelainan siklus haid atau tidak. Siklus normal haid adalah biasanya adalah 28 hari.

(3) Lamanya

Lamanya haid yang normal adalah kurang lebih 7 hari, apabila sudah mencapai 15 hari berarti sudah abnormal dan kemungkinan adanya gangguan ataupun penyakit yang mempengaruhi.

(4) Banyaknya

Normalnya yaitu 2 kali ganti pembalut dalam sehari, apabila darahnya terlalu berlebih itu berarti telah menunjukkan gejala kelainan banyaknya darah haid.

(5) Dismenorea (nyeri haid)

Nyeri haid perlu ditanyakan untuk mengetahui apakah klien menderita atau tidak di tiap haidnya. Nyeri haid juga menjadi tanda bahwa kontraksi uterus klien begitu hebat sehingga menimbulkan nyeri haid. (Walyani, 2015).

e) Riwayat perkawinan

Ini penting untuk dikaji karena dari data ini kita akan mendapatkan gambaran mengenai suasana rumah tangga pasien. Beberapa pertanyaan yang perlu ditanyakan kepada klien antara lain yaitu:

(1) Menikah

Tanyakan status klien apakah ia sekarang sudah menikah atau belum menikah. Hal ini penting untuk mengetahui status kehamilan tersebut apakah dari hasil pernikahan yang resmi atau hasil dari kehamilan yang tidak diinginkan. Status pernikahan bisa berpengaruh pada psikologi ibunya pada saat hamil.

(2) Usia saat menikah

Tanyakan kepada klien pada usia berapa ia menikah hal ini diperlukan karena jika ia mengatakan bahwa menikah di usia muda sedangkan klien pada saat kunjungan awal ke tempat bidan tersebut sudah tak lagi muda dan kehamilannya adalah kehamilan pertama, ada kemungkinan bahwa kehamilannya saat ini adalah kehamilan yang sangat diharapkan. Hal ini akan berpengaruh bagaimana asuhan kehamilannya.

(3) Lama pernikahan

Tanyakan kepada klien sudah berapa lama ia menikah, apabila klien mengatakan bahwa telah lama menikah dan baru saja mempunyai keturunan anak kemungkinan kehamilannya saat ini adalah kehamilan yang sangat diharapkan

(4) Dengan suami sekarang

Tanyakan kepada klien sudah berapa lama menikah dengan suami sekarang, apabila mereka tergolong pasangan muda maka dapat dipastikan dukungan suami akan sangat besar terhadap kehamilan.

(5) Istri keberapa dengan suami sekarang

Tanyakan kepada klien istri ke berapa dengan suami klien, apabila klien mengatakan bahwa ia adalah istri kedua dari suami sekarang maka hal itu bisa mempengaruhi psikologi klien saat hamil. (Walyani, 2015)

f) Riwayat kehamilan, persalinan dan nifas yang lalu

Menurut Romauli, 2011 data yang dikaji yaitu tanggal, bulan dan tahun persalinan, usia gestasi bayi yang terdahulu lahir harus diketahui karena kelahiran preterm cenderung terjadi lagi dan karena beberapa wanita mengalami kesulitan mengembangkan ikatan dengan bayi yang dirawat dalam waktu yang lama, jenis persalinan terdahulu apakah pervaginam, melalui bedah sesar, forcep atau vakum, tempat persalinan, penolong persalinan, keadaan bayi, lama persalinan yang merupakan faktor penting karena persalinan yang lama dapat mencerminkan suatu masalah dapat berulang, berat lahir sangat penting untuk mengidentifikasi apakah Bayi Kecil untuk Masa Kehamilan (BKMK) atau Bayi Besar untuk Masa Kehamilan (BBMK), komplikasi yang terkait dengan kehamilan harus diketahui sehingga dapat dilakukan antisipasi terhadap komplikasi berulang.

g) Riwayat hamil sekarang

(1) HPHT (Hari Pertama Haid Terakhir)

Bidan ingin mengetahui hari pertama dari menstruasi terakhir klien untuk memperkirakan kapan kira-kira sang bayi akan dilahirkan.

(2) TP (Taksiran Persalinan)/Perkiraan Kelahiran

Gambaran riwayat menstruasi klien yang akurat biasanya membantu penetapan tanggal perkiraan kelahiran (*estimated date of delivery (EDD)*) yang disebut taksiran partus (*estimated date of confinement (EDC)*) di beberapa tempat. EDD ditentukan dengan perhitungan internasional menurut hukum Naegele. Perhitungan dilakukan dengan menambahkan 9 bulan dan 7 hari pada hari pertama haid terakhir (HPHT) atau dengan mengurangi bulan dengan 3, kemudian menambahkan 7 hari dan 1 tahun.

### (3) Kehamilan yang keberapa

Jumlah kehamilan ibu perlu ditanyakan karena terdapatnya perbedaan perawatan antara ibu yang baru pertama hamil dengan ibu yang sudah beberapa kali hamil, apabila ibu tersebut baru pertama kali hamil otomatis perlu perhatian ekstra pada kehamilannya. (Romauli, 2011)

#### h) Riwayat kontrasepsi

##### (1) Metode KB

Tanyakan pada klien metode apa yang selama ini digunakan. Riwayat kontrasepsi diperlukan karena kontrasepsi hormonal dapat mempengaruhi (*estimated date of delivery*) EDD, dan karena penggunaan metode lain dapat membantu menanggali kehamilan. Seorang wanita yang mengalami kehamilan tanpa menstruasi spontan setelah menghentikan pil, harus menjalani sonogram untuk menentukan EDD yang akurat. Sonogram untuk penanggalan yang akurat juga diindikasikan bila kehamilan terjadi sebelum mengalami menstruasi yang diakaitkan dengan atau setelah penggunaan metode kontrasepsi hormonal lainnya.

Ada kalanya kehamilan terjadi ketika IUD masih terpasang. Apabila ini terjadi, lepas talinya jika tampak. Prosedur ini dapat dilakukan oleh perawat praktik selama trimester pertama, tetap lebih baik dirujuk ke dokter apabila kehamilan sudah berusia 13 minggu. Pelepasan IUD menurunkan resiko keguguran, sedangkan membiarkan IUD tetap terpasang meningkatkan aborsi septik pada pertengahan trimester. Riwayat penggunaan IUD terdahulu meningkat risiko kehamilan ektopik.

(2) Lama penggunaan

Tanyakan kepada klien berapa lama ia telah menggunakan alat kontrasepsi tersebut.

(3) Masalah

Tanyakan pada klien apakah ia mempunyai masalah saat menggunakan alat kontrasepsi tersebut. Apabila klien mengatakan bahwa kehamilannya saat ini adalah kegagalan kerja alat kontrasepsi, berikan pandangan pada klien terhadap kontrasepsi lain. (Walyani, 2015)

i) Riwayat kesehatan ibu

Dari data riwayat kesehatan ini dapat kita gunakan sebagai penanda akan adanya penyulit masa hamil. Adanya perubahan fisik dan psikologi pada masa hamil yang melibatkan seluruh sistem dalam tubuh akan mempengaruhi organ yang mengalami gangguan. Beberapa data penting tentang riwayat kesehatan pasien yang perlu diketahui antara lain:

(1) Penyakit yang pernah diderita

Tanyakan kepada klien penyakit apa yang pernah diderita, apabila klien pernah menderita penyakit keturunan maka ada kemungkinan janin yang ada dalam kandungannya tersebut beresiko menderita penyakit yang sama.

(2) Penyakit yang sedang diderita

Tanyakan kepada klien penyakit apa yang sedang derita sekarang. Tanyakan bagaimana urutan kronologis dari tanda-tanda dan klasifikasi dari setiap tanda dari penyakit tersebut. Hal ini diperlukan untuk menentukan bagaimana asuhan berikutnya, misalnya klien mengatakan bahwa sedang menderita penyakit DM maka bidan harus terlatih memberikan asuhan kehamilan klien dengan DM.

(3) Apakah pernah dirawat

Tanyakan kepada klien apakah pernah dirawat di rumah sakit. Hal ini ditanyakan untuk melengkapi anamnesa.

(4) Berapa lama dirawat

Kalau klien menjawab pernah dirawat di rumah sakit, tanyakan berapa lama ia dirawat. Hal ini ditanyakan untuk melengkapi data anamnesa.

(5) Dengan penyakit apa dirawat

Kalau klien menjawab pernah dirawat di rumah sakit, tanyakan dengan penyakit apa ia dirawat. Hal ini diperlukan karena apabila klien pernah dirawat dengan penyakit itu dan dengan waktu yang lama hal itu menunjukkan bahwa klien saat itu mengalami penyakit yang sangat serius. (Walyani, 2015).

j) Riwayat kesehatan keluarga

(1) Penyakit menular

Tanyakan klien apakah mempunyai keluarga yang saat ini sedang menderita penyakit menular. Apakah klien mempunyai penyakit menular, sebaiknya bidan menyarankan kepada kliennya untuk menghindari secara langsung atau tidak langsung bersentuhan fisik atau mendekati keluarga tersebut untuk sementara waktu agar tidak menular pada ibu hamil dan janinnya. Berikan pengertian terhadap keluarga yang sedang sakit tersebut agar tidak terjadi kesalahpahaman.

(2) Penyakit keturunan/genetik

Tanyakan kepada klien apakah mempunyai penyakit keturunan. Hal ini diperlukan untuk mendiagnosa apakah si janin berkemungkinan akan menderita penyakit tersebut atau tidak, hal ini bisa

dilakukan dengan cara membuat daftar penyakit apa saja yang pernah diderita oleh keluarga klien yang dapat diturunkan (penyakit genetik, misalnya hemofili, TD tinggi, dan sebagainya). Biasanya dibuat dalam silsilah keluarga atau pohon keluarga.

k) Riwayat psikososial

(1) Dukungan keluarga terhadap ibu dalam masa kehamilan.

Hal ini perlu ditanyakan karena keluarga selain suami juga sangat berpengaruh besar pada kehamilan klien, tanyakan bagaimana respon dan dukungan keluarga lain misalnya anak apabila sudah mempunyai anak, orangtua, serta mertua klien. Apabila ternyata keluarga lain kurang mendukung tentunya bidan harus bisa memberikan strategi bagi klien dan suami agar kehamilan klien tersebut dapat diterima di keluarga. Biasanya respon keluarga akan menyambut dengan hangat kehamilan klien apabila keluarga menganggap kehamilan klien sebagai: salah satu tujuan dari perkawinan, rencana untuk menambah jumlah anggota keluarga, penerus keturunan untuk memperkuat tali perkawinan. Sebaliknya respon keluarga akan dingin terhadap kehamilan klien apabila keluarga menganggap kehamilan klien sebagai: salah satu faktor keturunan tidak baik, ekonomi kurang mendukung, karir belum tercapai, jumlah anak sudah cukup dan kegagalan kontrasespsi.

(2) Tempat yang diinginkan untuk bersalin

Tempat yang diinginkan klien untuk bersalin perlu ditanyakan karena untuk memperkirakan layak tidaknya tempat yang diinginkan klien tersebut. Misalnya klien menginginkan persalinan dirumah, bidan harus secara detail menanyakan kondisi rumah dan lingkungan sekitar rumah klien apakah memungkinkan atau tidak untuk melaksanakan



proses persalinan. Apabila tidak memungkinkan bidan bisa menyarankan untuk memilih tempat lain misalnya rumah sakit atau klinik bersalin sebagai alternatif lain tempat persalinan.

(3) Petugas yang diinginkan untuk menolong persalinan

Petugas persalinan yang diinginkan klien perlu ditanyakan karena untuk memberikan pandangan kepada klien tentang perbedaan asuhan persalinan yang akan didapatkan antara dokter kandungan, bidan dan dukun beranak. Apabila ternyata klien mengatakan bahwa ia lebih memilih dukun beranak, maka tugas bidan adalah memberikan pandangan bagaimana perbedaan pertolongan persalinan antara dukun beranak dan paramedis yang sudah terlatih. Jangan memaksakan klien untuk memilih salah satu. Biarkan klien menentukan pilihannya sendiri, tentunya setelah kita beri pandangan yang jujur tentang perbedaan pertolongan persalinan tersebut.

(4) Beban kerja dan kegiatan ibu sehari-hari

Kita perlu mengkaji kebiasaan sehari-hari pasien karena data ini memberikan gambaran tentang seberapa berat aktifitas yang biasa dilakukan pasien dirumah, jika kegiatan pasien terlalu berat sampai dikhawatirkan dapat menimbulkan penyulit masa hamil, maka kita dapat memberi peringatan sedini mungkin kepada pasien untuk membatasi dahulu kegiatannya sampai ia sehat dan pulih kembali. Aktifitas yang terlalu berat dapat mengakibatkan abortus dan persalinan prematur.

(5) Pengambilan keputusan dalam keluarga

Pengambilan keputusan perlu ditanyakan karena untuk mengetahui siapa yang diberi kewenangan klien mengambil keputusan apabila bidan mendiagnosa adanya

keadaan patologis bagi kondisi kehamilan klien yang memerlukan penanganan serius. Misalnya bidan telah mendiagnosa bahwa klien mengalami tekanan darah tinggi yang sangat serius dan berkemungkinan besar akan dapat menyebabkan eklampsia, bidan tentunya menanyakan siapa yang diberi hak klien mengambil keputusan, mengingat kondisi kehamilan dengan eklampsia sangat beresiko bagi ibu dan janinnya. Misalnya, klien mempercayakan suaminya mengambil keputusan, maka bidan harus memberikan pandangan-pandangan pada suaminya seputar kehamilan dengan eklampsia, apa resiko terbesar bagi ibu bila hamil dengan eklampsia. Biarkan suami klien berpikir sejenak untuk menentukan tindakan apa yang seharusnya mereka ambil, meneruskan atau tidak meneruskan kehamilannya.

(6) Tradisi yang mempengaruhi kehamilan

Hal yang perlu ditanyakan karena bangsa Indonesia mempunyai beraneka ragam suku bangsa yang tentunya dari tiap suku bangsa tersebut mempunyai tradisi yang dikhususkan bagi wanita saat hamil. Tugas bidan adalah mengingatkan bahwa tradisi-tradisi semacam itu diperbolehkan saja selagi tidak merugikan kesehatan klien saat hamil.

(1) Kebiasaan yang merugikan ibu dan keluarga

Hal ini perlu ditanyakan karena setiap orang mempunyai kebiasaan yang berbeda-beda. Dari bermacam-macam kebiasaan yang dimiliki manusia, tentunya ada yang mempunyai dampak positif dan negatif. Misalnya klien mempunyai kebiasaan suka berolahraga, tentunya bidan harus pintar menganjurkan bahwa klien bisa memperbanyak olahraga terbaik bagi

ibu hamil yaitu olahraga renang. Sebaliknya apabila klien mempunyai kebiasaan buruk, misalnya merokok atau kebiasaan lain yang sangat merugikan, tentunya bidan harus tegas mengingatkan bahwa kebiasaan klien tersebut sangat berbahaya bagi kehamilannya.(Walyani, 2015)

(2) Riwayat sosial dan kultural

i. Seksual

Walaupun ini adalah hal yang cukup pribadi bagi pasien, namun bidan harus menggali data dari kebiasaan ini, karena terjadi beberapa kasus keluhan dalam aktifitas seksual yang cukup mengganggu pasien namun ia tidak tahu kemana ia harus berkonsultasi. Dengan teknik komunikasi yang nyaman mungkin bagi pasien bidan dapat menanyakan hal-hal yang berkaitan dengan aktifitas seksual seperti frekuensi berhubungan dalam seminggu dan gangguan atau keluhan apa yang dirasakan.

(3) Respon ibu terhadap kehamilan

Dalam mengkaji data yang ini, kita dapat menanyakan langsung kepada klien mengenai bagaimana perasaannya kepada kehamilannya. Ekspresi wajah yang mereka tampilkan dapat memberikan petunjuk kepada kita tentang bagaimana respon ibu terhadap kehamilan ini.

(4) Respon keluarga terhadap kehamilan

Bagaimanapun juga, hal ini sangat penting untuk kenyamanan psikologi ibu adanya respon yang positif dari keluarga terhadap kehamilan, akan mempercepat proses adaptasi ibu dalam menerima perannya. (Romauli, 2011)

1) Kebiasaan pola makan dan minum

(1) Jenis makanan

Tanyakan kepada klien, apa jenis makanan yang biasa dia makan. Anjurkan klien mengkonsumsi makanan yang mengandung zat besi, asam folat, kalori, protein, vitamin, dan garam mineral.

(2) Porsi

Tanyakan bagaimana porsi makan klien. Porsi makan yang terlalu besar kadang bisa membuat ibu hamil mual, terutama pada kehamilan muda. Anjurkan klien untuk makan dengan porsi sedikit namun sering.

(3) Frekuensi

Tanyakan bagaimana frekuensi makan klien per hari. Anjurkan klien untuk makan dengan porsi sedikit dan dengan frekuensi sering.

(4) Pantangan

Tanyakan apakah klien mempunyai pantangan dalam hal makanan.

(5) Alasan pantang

Diagnosa apakah alasan pantang klien terhadap makanan tertentu itu benar atau tidak dari segi ilmu kesehatan, kalau ternyata tidak benar dan dapat mengakibatkan klien kekurangan nutrisi saat hamil bidan harus segera memberitahukan pada klien (Romauli, 2011).

2) Data Obyektif

a) Pemeriksaan fisik umum

(1) Keadaan umum

Untuk mengetahui data ini bidan perlu mengamati keadaan pasien secara keseluruhan, hasil pengamatan akan bidan laporkan dengan kriteria :

(a) Baik

Pasien dimasukkan dalam kriteria ini jika pasien memperlihatkan respon yang baik terhadap lingkungan dan orang lain, serta fisik pasien tidak mengalami ketergantungan dalam berjalan.

(b) Lemah

Pasien dimasukkan dalam kriteria ini jika ia kurang atau tidak memberikan respon yang baik terhadap lingkungan dan orang lain serta pasien sudah tidak mampu lagi untuk berjalan sendiri.

(2) Kesadaran

Dikaji untuk mengetahui tingkat kesadaran yaitu composmentis, apatis, atau somnolen.

b) Tinggi badan

Ibu hamil dengan tinggi badan kurang dari 145 cm tergolong resiko tinggi.

c) Berat badan

Ditimbang tiap kali kunjungan untuk mengetahui pertumbuhan berat badan ibu. Normalnya penambahan berat badan tiap minggu adalah 0,5 kg dan penambahan berat badan ibu dari awal sampai akhir kehamilan adalah 6,5-16,5 kg.

d) Bentuk tubuh

Saat ini diperhatikan pula bagaimana sikap tubuh, keadaan punggung, dan cara berjalan. Apakah cenderung membungkuk, terdapat lordosis, kiposis, skoliosis, atau berjalan pincang.

e) Tanda-tanda vital

(1) Tekanan darah

Tekanan darah dikatakan tinggi bila lebih dari 140/90 mmHg. Bila tekanan darah meningkat yaitu sistolik 30 mmHg atau lebih, dan / atau diastolik 15 mmHg atau lebih

kelainan ini dapat berlanjut menjadi pre-eklamsi dan eklamsi kalau tidak ditangani dengan cepat.

(2) Nadi

Dalam keadaan santai denyut nadi ibu sekitar 60-80 kali per menit, denyut nadi 100 kali per menit atau lebih dalam keadaan santai merupakan pertanda buruk. Jika denyut nadi ibu 100 kali per menit atau lebih mungkin mengalami salah satu atau lebih keluhan, seperti tegang, ketakutan atau cemas akibat beberapa masalah tertentu, perdarahan berat, anemia, demam, gangguan tiroid dan gangguan jantung.

(3) Pernapasan

Sistem pernapasan, normalnya 16-24 kali per menit.

(4) Suhu tubuh

Suhu tubuh yang normal adalah 36-37,5°C, suhu tubuh lebih dari 37,5°C perlu diwaspadai terjadinya infeksi (Suryati, 2011).

f) LILA

LILA kurang dari 23,5 cm merupakan indikator kuat untuk status gizi ibu yang kurang atau buruk, sehingga beresiko untuk melahirkan bayi BBLR. Dengan demikian bila hal ini ditemukan sejak awal kehamilan, petugas dapat memotivasi ibu agar lebih memperhatikan kesehatannya serta jumlah dan kualitas makanannya. (Romauli, 2011)

g) Pemeriksaan fisik obstetri

a) Kepala

Pada kepala melakukan inspeksi dan palpasi pada kepala dan kulit kepala untuk melihat kesimetrisan, rambut, ada tidaknya pembengkakan, kelembaban, lesi, edem, serta bau. Pada rambut yang dikaji bersih atau kotor, pertumbuhan, mudah rontok atau tidak. Rambut

yang mudah dicabut menandakan kurang gizi atau ada kelainan tertentu (Romauli, 2011).

b) Muka

Tampak *cloasma gravidarum* sebagai akibat deposit pigment yang berlebihan, tidak sembab. Bentuk simetris, bila tidak menunjukkan adanya kelumpuhan (Romauli, 2011).

c) Mata

Bentuk simetris, konjungtiva normal warna merah muda, bila pucat menandakan anemia. Sklera normal warna putih, bila kuning ibu mungkin terinfeksi hepatitis, bila merah kemungkinan ada konjungtivitis. Kelopak mata yang bengkak kemungkinan adanya preeklampsia (Romauli, 2011).

d) Hidung

Normal tidak ada polip, kelainan bentuk, kebersihan cukup (Romauli, 2011).

e) Telinga

Normal tidak ada serumen yang berlebih dan tidak berbau, bentuk simetris (Romauli, 2011).

f) Mulut

Adakah sariawan, bagaimana kebersihannya. Dalam kehamilan sering timbul stomatitis dan gingivitis yang mengandung pembuluh darah dan mudah berdarah, maka perlu perawatan mulut agar selalu bersih (Romauli, 2011).

g) Leher

Normal tidak ada pembesaran kelenjar tyroid, tidak ada pembesaran kelenjar limfe dan tidak ditemukan bendungan vena jugularis (Romauli, 2011).

h) Dada

Normal bentuk simetris, hiperpigmentasi areola, puting susu bersih dan menonjol (Romauli, 2011).

i) Abdomen

Bentuk, bekas luka operasi, terdapat linea nigra, striae livida, dan terdapat pembesaran abdomen.

Palpasi

Menurut Kriebs dan Gegor (2010) palpasi adalah pemeriksaan yang dilakukan dengan cara merabah. Tujuannya untuk mengetahui adanya kelainan dan mengetahui perkembangan kehamilan. Manuver Leopold bertujuan untuk evaluasi iritabilitas, tonus, nyeri tekan, konsistensi dan kontraktibilitas uterus; evaluasi tonus otot abdomen, deteksi gerakan janin, perkiraan gerak janin, penentuan letak, presentasi, posisi, dan variasi janin; penentuan apakah kepala sudah masuk PAP.

(1) Leopold I

Lengkungkan jari-jari kedua tangan anda mengelilingi puncak fundus. Normal tinggi fundus uteri sesuai dengan usia kehamilan, pada fundus teraba bagian lunak dan tidak melenting (bokong). Tujuannya untuk mengetahui tinggi fundus uteri dan bagian yang ada di fundus (Romauli, 2011).

(2) Leopold II

Tempatkan kedua tangan anda dimasing-masing sisi uterus. Normal teraba bagian panjang, keras seperti papan (punggung) pada satu sisi uterus, dan pada sisi lain teraba bagian kecil janin. Tujuannya untuk mengetahui batas kiri atau kanan pada uterus ibu, yaitu punggung pada letak bujur dan kepala pada letak lintang (Romauli, 2011).



(3) Leopold III

Dengan ibu jari dan jari tengah satu tangan, berikan tekanan lembut, tetapi dalam pada abdomen ibu, di atas simpisis pubis, dan pegang bagian presentasi. Normal pada bagian bawah janin teraba bagian yang bulat, keras dan melenting (kepala janin). Tujuannya untuk mengetahui presentasi/bagian terbawah janin yang ada di simpisis ibu (Romauli, 2011).

(4) Leopold IV

Tempatkan kedua tangan di masing-masing sisi uterus bagian bawah beri tekanan yang dalam dan gerakan ujung-ujung jari ke arah pintu atas panggul. Posisi tangan masih bertemu, dan belum masuk PAP (konvergen), posisi tangan tidak bertemu dan sudah masuk PAP (divergen). Tujuannya untuk mengetahui seberapa jauh masuknya bagian terendah janin ke dalam PAP (Romauli, 2011).

(5) Auskultasi

Auskultasi adalah pemeriksaan yang mendengarkan bunyi yang dihasilkan oleh tubuh melalui alat stetoskop. Auskultasi dengan menggunakan stetoskop monoaural atau dopler untuk menentukan Denyut Jantung Janin (DJJ) setelah umur kehamilan 18 minggu, yang meliputi frekuensi, keteraturan, dan kekuatan DJJ. DJJ normal adalah 120-160/menit. Bila DJJ <120 atau >160/menit, maka kemungkinan ada kelainan janin atau plasenta (Walyani, 2015).

Presentasi biasa (letak kepala), tempat ini kiri atau kanan dibawah pusat, jika bagian-bagian anak

belum dapat ditentukan, maka bunyi jantung harus dicari pada garis tengah di atas simpisis. Cara menghitung bunyi jantung adalah dengan mendengarkan 3x5 detik kemudian jumlah bunyi jantung dalam 3x5 detik dikalikan dengan 4.

Apakah yang dapat kita ketahui dari bunyi jantung anak:

- (a) Dari adanya bunyi jantung anak, dapat diketahui tanda pasti kehamilan dan anak hidup
- (b) Dari tempat bunyi jantung anak terdengar presentasi anak, posisi anak (kedudukan punggung), sikap anak (habitus), dan adanya anak kembar.

Bunyi jantung yang terdengar di kiri atau di kanan, di bawah pusat maka presentasinya kepala, kalau terdengar di kiri kanan setinggi atau di atas pusat maka presentasinya bokong (letak sungsang), kalau bunyi jantung terdengar sebelah kiri, maka punggung sebelah kiri, kalau terdengar sebelah kanan maka punggung sebelah kanan.

Bunyi jantung yang terdengar di pihak yang berlawanan dengan bagian-bagian kecil, sikap anak fleksi, kalau terdengar sepihak dengan bagian-bagian kecil sikap anak defleksi. Anak kembar bunyi jantung terdengar pada dua tempat dengansama jelasnya dan dengan frekuensi yang berbeda (perbedaan lebih dari 10/menit).

#### h) Pemeriksaan penunjang kehamilan trimester III

##### a) Darah

Pemeriksaan darah yang diperiksa adalah golongan darah ibu, kadar haemoglobin dan HbsAg. Pemeriksaan

haemoglobin untuk mendeteksi faktor resiko kehamilan yang adanya anemi. Bila kadar Hb ibu kurang dari 10 gram persen berarti ibu dalam keadaan anemia, terlebih bila kadar Hb kurang dari 8 gram persen berarti ibu anemia berat. Batas terendah untuk kadar Hb dalam kehamilan 10 gr%. Wanita yang mempunyai Hb < dari 10 gr/100 ml baru disebut menderita anemi dalam kehamilan. Hb minimal dilakukan kali selama hamil, yaitu pada trimester I dan trimester III sedangkan pemeriksaan HbsAg digunakan untuk mengetahui apakah ibu menderita hepatitis atau tidak.

b) Pemeriksaan urine

Pemeriksaan yang dilakukan adalah protein dalam urine untuk mengetahui ada tidaknya protein dalam urine. Pemeriksaan dilakukan dalam kunjungan pertama dan pada setiap kunjungan pada akhir trimester II sampai trimester III kehamilan. Hasilnya negatif (-) urine tidak keruh, positif 2 (++) kekeruhan mudah dilihat dan ada endapan halus, positif 3 (+++) urine lebih keruh dan ada endapan yang lebih jelas terlihat, positif 4 (++++) urin sangat keruh dan disertai endapan menggumpal.

Gula dalam urine untuk memeriksa kadar gula dalam urine. Hasilnya negatif (-) warna biru sedikit kehijau-hijauan dan sedikit keruh, positif 1 (+) hijau kekuning-kuningan dan agak keruh, positif 2 (++) kuning keruh, positif 3 (+++) jingga keruh, positif 4 (++++) merah keruh.

Bila ada glukosa dalam urine maka harus dianggap sebagai gejala diabetes melitus kecuali dapat dibuktikan hal-hal lain sebagai penyebabnya (Winkjosastro, 2007)

c) Pemeriksaan radiologi

Bila diperlukan USG untuk mengetahui diameter biparietal, gerakan janin, ketuban, TBJ, dan tafsiran kehamilan.

b. Interpretasi data (diagnosa / masalah)

1) Hamil atau tidak

Untuk menjawab pertanyaan ini kita mencari tanda-tanda kehamilan. Tanda-tanda kehamilan dapat dibagi dalam 2 golongan:

a) Tanda-tanda pasti

Seperti mendengar bunyi jantung anak, melihat, meraba atau mendengar pergerakan anak oleh pemeriksa, melihat rangka janin dengan sinar rontgen atau dengan ultrasound. Hanya salah satu dari tanda-tanda ini ditemukan diagnosa kehamilan dapat dibuat dengan pasti. Sayangnya sekali tanda-tanda pasti baru timbul pada kehamilan yang sudah lanjut, ialah di atas 4 bulan, tapi dengan mempergunakan ultrasound kantong kehamilan sudah nampak pada kehamilan 10 minggu dan bunyi jantung anak sudah dapat didengar pada kehamilan 12 minggu. Tanda-tanda pasti kehamilan adalah tanda-tanda obyektif. Semuanya didapatkan oleh si pemeriksa.

b) Tanda-tanda mungkin

Tanda-tanda mungkin sudah timbul pada hamil muda, tetapi dengan tanda-tanda mungkin kehamilan hanya boleh diduga. Makin banyak tanda-tanda mungkin kita dapati makin besar kemungkinan kehamilan. Tanda-tanda mungkin antara lain pembesaran, perubahan bentuk dan konsistensi rahim, perubahan pada serviks, kontraksi braxton hicks, balotemen (*ballotement*), meraba bagian anak, pemeriksaan biologis, pembesaran perut, keluarnya kolostrum, hyperpigmentasi kulit seperti pada muka yang disebut *cloasma gravidarum* (topeng kehamilan), tanda *chadwick*, adanya *amenore*, mual dan muntah, sering kencing karena rahim yang membesar

menekan pada kandung kencing, perasaan dada berisi dan agak nyeri.

## 2) Primi atau multigravida

Perbedaan antara primigravida dan multigravida adalah:

### a) Primigravida

Buah dada tegang, puting susu runcing, perut tegang dan menonjol kedepan, *striae lividae*, perinium utuh, vulva tertutup, hymen perforatus, vagina sempit dan teraba *rugae*, dan porsio runcing.

Multigravida Buah dada lembek, menggantung, puting susu tumpul, perut lembek dan tergantung, *striae lividae* dan *striae albicans*, perinium berparut, vulva menganga, *carunculae myrtiformis*, vagina longgar, selaput lendir licin porsio tumpul dan terbagi dalam bibir depan dan bibir belakang.

## 3) Tuanya kehamilan

Tuanya kehamilan dapat diduga dari lamanya amenore, dari tingginya fundus uteri, dari besarnya anak terutama dari besarnya kepala anak misalnya diameter biparietal dapat di ukur secara tepat dengan ultrasound, dari saat mulainya terasa pergerakan anak, dari saat mulainya terdengar bunyi jantung anak, dari masuk atau tidak masuknya kepala ke dalam rongga panggul, dengan pemeriksaan *amniocentesis*.

## 4) Janin hidup atau mati

a) Tanda-tanda anak mati adalah denyut jantung janin tidak terdengar, rahim tidak membesar dan fundus uteri turun, palpasi anak menjadi kurang jelas, dan ibu tidak merasa pergerakan anak.

b) Tanda-tanda anak hidup adalah denyut jantung janin terdengar jelas, rahim membesar, palpasi anak menjadi jelas, dan ibu merasa ada pergerakan anak.

5) Anak/janin tunggal atau kembar

- a) Tanda-tanda anak kembar adalah perut lebih besar dari umur kehamilan, meraba 3 bagian besar/lebih (kepala dan bokong), meraba 2 bagian besar berdampingan, mendengar denyut jantung janin pada 2 tempat, dan USG nampak 2 kerangka janin
- b) Tanda-tanda anak tunggal adalah perut membesar sesuai umur kehamilan, mendengar denyut jantung janin pada 1 tempat, dan USG nampak 1 kerangka janin.

6) Letak janin (letak kepala)

Istilah letak anak dalam rahim mengandung 4 pengertian di antaranya adalah :

a) Situs (letak)

Letak sumbu panjang anak terhadap sumbu panjang ibu, misalnya ; letak bujur, letak lintang dan letak serong.

b) Habitus (sikap)

Sikap bagian anak satu dengan yang lain, misalnya ; fleksi (letak menekur) dan defleksi (letak menengadah). Sikap anak yang fisiologis adalah : badan anak dalam kyphose, kepala menekur, dagu dekat pada dada, lengan bersilang di depan dada, tungkai terlipat pada lipatan paha, dan lekuk lutut rapat pada badan.

c) Position (kedudukan)

Kedudukan salah satu bagian anak yang tertentu terhadap dinding perut ibu/jalan lahir misalnya ; punggung kiri, punggung kanan

d) Presentasi (bagian terendah)

Misalnya presentasi kepala, presentasi muka, presentasi dahi.

7) Intra uterin atau ekstra uterin

- a) Intra uterine (kehamilan dalam rahim), tanda-tandanya yaitu palpasi uterus berkontraksi (Braxton Hicks) dan terasa ligamentum rotundum kiri kanan.
- b) Ekstra uterine (kehamilan di luar rahim)

Kehamilan di luar rahim di sebut juga kehamilan ektopik, yaitu kehamilan di luar tempat yang biasa. Tanda-tandanya yaitu pergerakan anak dirasakan nyeri oleh ibu, anak lebih mudah teraba, kontraksi Braxton Hicks negative, rontgen bagian terendah anak tinggi, saat persalinan tidak ada kemajuan dan VT kavum uteri kosong.

8) Keadaan jalan lahir (normal/CPD)

Apakah keadaan panggul luarnya dalam keadaan normal

9) Keadaan umum penderita (sehat/tidak)

Keadaan umum ibu sangat mempengaruhi proses persalinan. Ibu yang lemah atau sakit keras tentu tidak di harapkan menyelesaikan proses persalinan dengan baik. Sering dapat kita menduga bahwa adanya penyakit pada wanita hamil dari keadaan umum penderita atau dari anamnesa.

c. Antisipasi masalah potensial

Menurut Walyani, 2015 bidan mengidentifikasi masalah atau diagnosa potensial lain berdasarkan rangkaian masalah dan diagnosa yang sudah diidentifikasi. Langkah ini membutuhkan antisipasi, bila memungkinkan dilakukan pencegahan sambil mengamati klien bidan diharapkan dapat bersiap-siap bila diagnosa atau masalah potensial benar-benar terjadi.

d. Tindakan segera

Menurut Walyani, 2015 mengantisipasi perlunya tindakan segera oleh bidan dan dokter untuk konsultasi atau ditangani bersama dengan anggota tim kesehatan lain.

e. Perencanaan dan rasionalisas

Kriteria perencanaan menurut Kemenkes No. 938 tahun 2007:

- 1) Rencana tindakan berdasarkan prioritas masalah dan kondisi klien, tindakan segera, tindakan antisipasikan asuhan secara komprehensif.
- 2) Melibatkan klien/pasien dan atau keluarga
- 3) Mempertimbangkan kondisi psikologi social budaya klien/keluarga.

- 4) Memilih tindakan yang aman sesuai kondisi dan kebutuhan klien berdasarkan *evidence based* dan memastikan bahwa asuhan yang diberikan bermanfaat untuk klien.
- 5) Memperuntungkan kebijakan dan peraturan yang berlaku, sumber daya serta fasilitas yang ada.

Rencana yang diberikan bersifat menyeluruh tidak hanya meliputi apa yang sudah teridentifikasi dari kondisi/masalah klien, tapi juga dari kerangka pedoman antisipasi terhadap klien tersebut, apakah kebutuhan perlu konseling, penyuluhan dan apakah pasien perlu di rujuk karena ada masalah-masalah yang berkaitan dengan masalah kesehatan lain. Pada langkah ini tugas bidan adalah merumuskan rencana asuhan sesuai dengan hasil pembahasan rencana bersama klien dan keluarga, kemudian membuat kesepakatan bersama sebelum melaksanakannya (Romauli, 2011).

Kriteria : klien mengerti tentang penjelasan yang diberikan petugas

Intervensi :

- 1) Melakukan pendekatan pada klien.

Rasional : dengan pendekatan, terjalin kerja sama dan kepercayaan terhadap bidan

- 2) Melakukan pemeriksaan kehamilan dengan standar 5 T

Rasional : pemeriksaan 5 T merupakan standar yang dapat mencakup dan mendeteksi secara dini adanya resiko dan komplikasi

- 3) Jelaskan kepada klien tentang kehamilannya

Rasional : dengan mengerti kehamilan, ibu dapat menjaga dan mau melakukan nasihat bidan

- 4) Anjurkan pada klien agar memeriksakan kehamilan secara rutin sesuai usia kehamilan

Rasional : deteksi dini adanya kelainan, baik pada klien maupun janin

- 5) Anjurkan pada klien untuk beristirahat dan mengurangi kerja berat

Rasional : relaksasi otot sehingga aliran darah lancar.

Rencana tindakan disusun berdasarkan prioritas masalah dan kondisi klien.

- 1) sakit pinggang



- a) Tujuannya adalah setelah melakukan asuhan kebidanan diharapkan klien mengerti penyebab sakit pinggang
- b) Kriteria : klien mengerti penjelasan petugas
- c) Intervensi :
  - (1) Jelaskan tentang penyebab penyakit pinggang.  
Rasional : titik berat badan pindah kedepan karena perut yang membesar. Hal ini di imbangi lordosis yang menyebabkan spasme otot pinggang
  - (2) Anjurkan klien untuk memakai sandal atau sepatu bertumit rendah.  
Rasional : hal ini akan menguirangi beban klien
  - (3) Anjurkan klien untuk istirahat yang cukup  
Rasional : terjadi relaksasi sehingga aliran darah ke seluruh tubuh lancar.
  - (4) Jelaskan pada klien bahwa sakit pinggang akan menghilang setelah melahirkan.  
Rasional : dengan berakhirnya kehamilan, postur tubuh kembali seperti semula.

## 2) Masalah sering berkemih

- a) Tujuan : Setelah dilakukan asuhan kebidanan klien mengerti penyebab sering berkemih
- b) Kriteria : klien dapat beradaptasi dengan perubahan eliminasi urine dan klien mengerti penyebab sering berkewmih.
- c) Intervensi :
  - (1) Jelaskan penyebab sering berkemih  
Rasional : turunnya kepala janin ke rongga panggul sehingga kandung kemih tertekan
  - (2) Anjurkan klien untuk menjaga kebersihan  
Rasional : hal ini dapat mempertahankan kesehatan
  - (3) Ajarkan teknik relaksasi untuk membebaskan rahim yang menekan

Rasional : posisi relaksasi dapat mengurangi tekanan pada kandung kemih

3) Masalah cemas menghadapi proses persalinan

a) Tujuan : setelah dilakukan asuhan kebidanan selama 15 menit, rasa cemas berkurang.

b) Kriteria : klien tidak merasa cemas, ekspresi wajah tenang.

c) Intervensi :

(1) Jelaskan pada klien tentang proses persalinan normal.

Rasional : dengan pengetahuan tentang proses persalinan, klien siap menghadapi saat persalinan.

(2) Jelaskan pada klien tanda persalinan.

Rasional : upaya persiapan fisik dan mental menjelang persalinan.

(3) Anjurkan klien untuk mempersiapkan fisik dan mental dalam menghadapi persalinan.

Rasional : motivasi mendorong penerimaan dan meningkatkan keinginan untuk tetap berhati-hati dalam menjaga kehamilannya.

(4) Anjurkan klien untuk lebih mendekatkan diri kepada Tuhan Yang Maha Esa.

Rasional : dengan banyak berdoa dan lebih mendekatkan diri kepada Tuhan, akan timbul rasa percaya diri yang kuat

4) Masalah konstipasi

a) Tujuan : setelah ibu melaksanakan anjuran bidan, defekasi kembali normal.

b) Kriteria : klien mengetahui tindakan yang dilakukan untuk mengatasi konstipasi setiap 1-2 kali/hari

c) Intervensi :

(1) Jelaskan tentang penyebab gangguan eliminasi alvi.

Rasional : turunnya kepala menekan kolon, ditambah penurunan kerja otot perut karena tingginya hormone progesterone sehingga terjadi konstipasi.

(2) Anjurkan klien agar tidak mengonsumsi makanan yang mengandung alkohol.

Rasional : dengan mengetahui penyebab sembelit, klien dapat mencegahnya.

(3) Anjurkan klien untuk banyak bergerak.

Rasional : hal ini dilakukan agar peredaran darah lancar dan menambah tonus peristaltik alat pencernaan.

(4) Kolaborasi dengan dokter untuk pemberian obat laksatif.

Rasional : pelimpahan fungsi dependen

5) masalah gangguan tidur

a) Tujuan : waktu tidur klien terpenuhi (8-10 jam/hari)

b) Kriteria : klien dapat tidur nyenyak, klien tidak merasa lelah.

c) Intervensi :

(1) Jelaskan penyebab gangguan tidur

Rasional : dengan mengetahui penyebab gangguan tidur, klien mengerti tindakan yang akan dilakukan.

(2) Sarankan klien untuk tidur dengan kepala di tinggikan dan posisi miring.

Rasional : posisi rileks dapat mengurangi ketegangan otot.

(3) Ciptakan lingkungan yang tenang.

Rasional : lingkungan yang tenang dapat menyebabkan klien beristirahat dan tidur tanpa gangguan secara teratur sehingga meningkatkan kesehatan jasmani dan rohani untuk perkembangan dan pertumbuhan janin.

6) Potensial terjadi penyulit persalinan

a) Tujuan : tidak terjadi penyulit saat persalinan

b) Kriteria : ibu dapat partus pada kehamilan aterm dan tidak terjadi komplikasi pada klien atau janin.

c) Intervensi :

(1) Siapkan fisik dan mental ibu untuk menghadapi persalinan.

Rasional : persiapan fisik dan mental merupakan modal klien untuk dapat menerima dan bekerja sama dalam mengambil keputusan.

- (2) Sarankan ibu untuk mengikuti senam hamil.

Rasional : hal ini dapat memperkuat dan mempertahankan elastisitas otot dasar panggul yang berhubungan dengan persalinan.

- (3) Sarankan klien untuk melahirkan di rumah sakit yang mempunyai fasilitas yang memadai.

Rasional : fasilitas yang memadai dapat memberikan pelayanan dan pertolongan yang efektif.

#### f. Pelaksanaan

Langkah ini rencana asuhan yang komprehensif yang telah dibuat dapat dilaksanakan secara efisien seluruhnya oleh bidan atau dokter atau tim kesehatan lainnya (Romauli, 2011).

#### g. Evaluasi

Kriteria evaluasi menurut Kepmenkes No. 938 tahun 2007: penilaian dilakukan segera setelah melaksanakan asuhan sesuai kondisi klien, hasil evaluasi segera dicatat dan dikomunikasikan kepada klien/keluarga, evaluasi dilakukan sesuai dengan standar, hasil evaluasi ditindak lanjuti sesuai dengan kondisi klien/pasien.

### 2. Asuhan Kebidanan Persalinan

Menurut Marmi (2011), langkah-langkah manajemen atau proses manajemen terdiri dari tujuh langkah yaitu :

#### a. Pengkajian Data

##### 1) Anamnesa

##### a) Biodata

- (1) Nama Istri dan Suami : Nama pasien dan suaminya di tanyakan untuk mengenal dan memanggil, untuk mencegah kekeliruan dengan pasien lain. Nama yang jelas dan lengkap, bila perlu ditanyakan nama panggilannya sehari-hari.

- (2) Umur Ibu : Untuk mengetahui ibu tergolong primi tua atau primi mudah. Menurut para ahli, kehamilan yang pertama kali yang baik antara usia 19-35 tahun dimana otot masih bersifat sangat elastis dan mudah diregang. Tetapi menurut pengalaman, pasien umur 25 sampai 35 tahun masih mudah melahirkan. Jadi, melahirkan tidak saja umur 19-25 tahun, tetapi 19-35 tahun. Primitua dikatakan berumur 35 tahun.
- (3) Alamat : ditanyakan untuk mengetahui dimana ibu menetap, mencegah kekeliruan, memudahkan menghubungi keluarga dan dijadikan petunjuk pada waktu kunjungan rumah.
- (4) Agama : Hal ini berhubungan dengan perawatan pasien yang berkaitan dengan ketentuan agama. Agama juga ditanyakan untuk mengetahui kemungkinan pengaruhnya terhadap kebiasaan kesehatan pasien atau klien. Dengan diketahuinya agama klien akan memudahkan bidan melakukan pendekatan didalam melakukan asuhan kebidanan.
- (5) Pekerjaan : Tanyakan pekerjaan suami dan ibu untuk mengetahui taraf hidup dan sosial ekonomi pasien agar nasihat yang diberikan sesuai. Serta untuk mengetahui apakah pekerjaan ibu akan mengganggu kehamilannya atau tidak.
- (6) Pendidikan : Ditanyakan untuk mengetahui tingkat intelektualnya. Tingkat pendidikan mempengaruhi sikap dan perilaku seseorang. Untuk mengetahui tingkat pengetahuan ibu atau taraf kemampuan berfikir ibu, sehingga bidan bisa menyampaikan atau memberikan penyuluhan atau KIE pada pasien dengan lebih mudah.
- (7) Perkawinan : Ditanyakan pada ibu berapa lama dan berapa kali kawin. Ini untuk menentukan bagaimana keadaan alat kelamin dalam ibu.
- (8) Nomor register : Memudahkan petugas mencari data jika ibu melakukan kunjungan ulang

- (9) Suku atau bangsa : Dengan mengetahui suku atau bangsa petugas dapat mendukung dan memelihara keyakinan yang meningkatkan adaptasi fisik dan emosinya terhadap persalinan.
- b) Keluhan utama : Keluhan utama atau alasan utama wanita datang kerumah sakit atau bidan ditentukan dalam wawancara. Hal ini bertujuan mendiagnosa persalinan tanpa menerima pasien secara resmi mengurangi atau menghindari beban biaya pada pasien. Ibu diminta untuk menjelaskan hal-hal berikut frekuensi dan lama kontraksi, lokasi dan karakteristik rasa tidak nyaman akibat kontraksi, menetapkan kontraksi meskipun perubahan posisi saat ibu berjalan atau berbaring, keberadaan dan karakter rabas atau show dari vagina, dan status membrane amnion.

Pada umumnya klien mengeluh nyeri pada daerah pinggang menjalar keperut, adanya his yang semakin sering, teratur, keluarnya lendir darah, perasaan selalu ingin buang air kemih

- c) Riwayat menstruasi
- (1) Menarche : Adalah terjadinya haid yang pertama kali. Menarche terjadi pada saat pubertas, yaitu 12-16 tahun.
  - (2) Siklus : Siklus haid yang klasik adalah 28 hari kurang lebih dua hari, sedangkan pola haid dan lamanya perdarahan tergantung pada tipe wanita yang biasanya 3-8 hari.
  - (3) Hari pertama haid terakhir : Hari pertama haid terakhir dapat dijabarkan untuk memperhintungan tanggal tafsiran persalinan. Bila siklus haid kurang lebih 28 hari rumus yang dipakai adalah rumus neagle yaitu hari +7, bulan -3, tahun +1. Perkiraan partus pada siklus haid 30 hari adalah hari +14, bulan-3, tahun +1.
- d) Riwayat obstetrik yang lalu : Untuk mengetahui riwayat persalinan yang lalu, ditolong oleh siapa, ada penyulit atau tidak, jenis

persalinannya apa semua itu untuk memperkirakan ibu dapat melahirkan spontan atau tidak.

e) Riwayat kehamilan ini.

- (1) Idealnya tiap wanita hamil mau memeriksakan kehamilannya ketika haidnya terjadi lambat sekurang-kurangnya 1 bulan.
- (2) Pada trimester I biasanya ibu mengeluh mual muntah terutama pada pagi hari yang kemudian menghilang pada kehamilan 12-14 minggu.
- (3) Pemeriksaan sebaiknya dikerjakan tiap 4 minggu jika segala sesuatu normal sampai kehamilan 28 minggu, sesudah itu pemeriksaan dilakukan tiap minggu.
- (4) Umumnya gerakan janin dirasakan ibu pada kehamilan 18 minggu pada multigravida.
- (5) Imunisasi TT diberikan sekurang-kurangnya diberikan dua kali dengan interval minimal 4 minggu, kecuali bila sebelumnya ibu pernah mendapat TT 2 kali pada kehamilan yang lalu atau pada calon pengantin. Maka TT cukup diberikan satu kali saja (TT booster). Pemberian TT pada ibu hamil tidak membahayakan walaupun diberikan pada kehamilan muda.
- (6) Pemberian zat besi : 1 tablet sehari segera setelah rasa mual hilang minimal sebanyak 90 tablet selama kehamilan.
- (7) Saat memasuki kehamilan terakhir (trimester III) diharapkan terdapat keluhan bengkak menetap pada kaki, muka, yang menandakan taxoemia gravidarum, sakit kepala hebat, perdarahan, keluar cairan sebelum waktunya dan lain-lain. Keluhan ini harus diingat dalam menentukan pengobatan, diagnosa persalinan.

f) Riwayat kesehatan keluarga dan pasien

- (1) Riwayat penyakit sekarang : Dalam pengkajian ditemukan ibu hamil dengan usia kehamilan antara 38-42 minggu disertai tanda-tanda menjelang persalinan yaitu nyeri pada daerah

pinggang menjalar keperut, his makin sering teratur, kuat, adanya show (pengeluaran darah campur lendir). Kadang ketuban pecah dengan sendirinya.

(2) Riwayat penyakit yang lalu : Adanya penyakit jantung, hipertensi, diabetes melitus, TBC, hepatitis, penyakit kelamin, pembedahan yang pernah dialami, dapat memperberat persalinan.

(3) Riwayat penyakit keluarga : Riwayat penyakit keluarga memberi informasi tentang keluarga dekat pasien, termasuk orang tua, saudara kandung dan anak-anak. Hal ini membantu mengidentifikasi gangguan genetic atau familial dan kondisi-kondisi yang dapat mempengaruhi status kesehatan wanita atau janin. Ibu yang mempunyai riwayat dalam keluarga penyakit menular dan kronis dimana daya tahan tubuh ibu hamil menurun, ibu dan janinnya berisiko tertular penyakit tersebut. Misalnya TBC, hepatitis. Penyakit keturunan dari keluarga ibu dan suami mungkin berpengaruh terhadap janin. Misalnya jiwa, DM, hemophila,. Keluarga dari pihak ibu atau suami ada yang pernah melahirkan dengan anak kembar perlu diwaspadai karena bisa menurunkan kehamilan kembar. Adanya penyakit jantung, hipertensi, DM, hamil kembar pada klien, TBC, hepatitis, penyakit kelamin, memungkinkan penyakit tersebut ditularkan pada klien, sehingga memperberat persalinannya.

g) Riwayat Psiko Sosial dan Budaya

Faktor-faktor situasi seperti pekerjaan wanita dan pasangannya, pendidikan, status perkawinan, latar belakang budaya dan etnik, status budaya sosial ekonomi ditetapkan dalam riwayat sosial. Faktor budaya adalah penting untuk mengetahui latar belakang etnik atau budaya wanita untuk mengantisipasi intervensi perawatan yang mungkin perlu ditambahkan atau di hilangkan dalam rencana asuhan.



#### h) Pola Aktifitas Sehari-hari

- (1) Pola Nutrisi : Aspek ini adalah komponen penting dalam riwayat prenatal. Status nutrisi seorang wanita memiliki efek langsung pada pertumbuhan dan perkembangan janin. Pengkajian diet dapat mengungkapkan data praktek khusus, alergi makanan, dan perilaku makan, serta faktor-faktor lain yang terkait dengan status nutrisi. Jumlah tambahan kalori yang dibutuhkan ibu hamil adalah 300 kalori dengan komposisi menu seimbang ( cukup mengandung karbohidrat, protein, lemak, nutrisi, vitamin, air dan mineral).
- (2) Pola Eliminasi : Pola eliminasi meliputi BAK dan BAB. Dalam hal ini perlu dikaji terakhir kali ibu BAK dan BAB. Kandung kemih yang penuh akan menghambat penurunan bagian terendah janin sehingga diharapkan ibu dapat sesering mungkin BAK. Apabila ibu belum BAB kemungkinan akan dikeluarkan saat persalinan, yang dapat mengganggu bila bersamaan dengan keluarnya kepala bayi. Pada akhir trimester III dapat terjadi konstipasi.
- (3) Pola Personal Hygiene : Kebersihan tubuh senantiasa dijaga kebersihannya. Baju hendaknya yang longgar dan mudah dipakai, sepatu atau alas kaki dengan tumit tinggi agar tidak dipakai lagi.
- (4) Pola fisik dan istirahat : Klien dapat melakukan aktifitas biasa terbatas aktifitas ringan, membutuhkan tenaga banyak, tidak membuat klien cepat lelah, capeh, lesu. Pada kala I apabila kepala janin masuk sebagian ke dalam PAP serta ketuban pecah, klien dianjurkan untuk duduk dan berjalan-jalan disekitar ruangan atau kamar bersaln. Pada kala II kepala janin sudah masuk rongga PAP klien dalam posisi miring, kekanan atau ke kiri. Klien dapat tidur terlentang, miring kiri atau ke

kanan tergantung pada letak punggung anak, klien sulit tidur pada kala I – kala IV.

- (5) Pola aktifitas seksual : Pada kebanyakan budaya, aktifitas seksual tidak dilarang sampai akhir kehamilan. Sampai saat ini belum membuktikan dengan pasti bahwa koitus dengan organisme dikontraindikasikan selama masa hamil. Untuk wanita yang sehat secara medis dan memiliki kondisi obstetrik yang prima.
- (6) Pola kebiasaan lain : Minuman beralkohol, asap rokok dan substansi lain sampai saat ini belum ada standar penggunaan yang aman untuk ibu hamil. Walaupun minum alkohol sesekali tidak berbahaya, baik bagi ibu maupun perkembangan embrio maupun janinnya, sangat dianjurkan untuk tidak minum alkohol sama sekali. Merokok atau terus menerus menghirup asap rokok dikaitkan dengan pertumbuhan dengan perkembangan janin, peningkatan mortalitas dan morbiditas bayi dan perinatal. Kesalahan subklinis tertentu atau defisiensi pada mekanisme intermediet pada janin mengubah obat yang sebenarnya tidak berbahaya menjadi berbahaya. Bahaya terbesar yang menyebabkan efek pada perkembangan janin akibat penggunaan obat-obatan dapat muncul sejak fertilisasi sampai sepanjang pemeriksaan trimester pertama.

Pemeriksaan fisik

Diperoleh dari hasil pemeriksaan fisik secara inspeksi, palpasi, perkusi, pemeriksaan penunjang.

## 2) Pemeriksaan umum

- a) Kesadaran
- b) Tekanan darah : Diukur untuk mengetahui kemungkinan preeklamsia yaitu bila tekanan darahnya lebih dari 140/90 mmHg
- c) Denyut nadi : Untuk mengetahui fungsi jantung ibu, normalnya 80-90 x/menit.

- d) Pernapasan : Untuk mengetahui fungsi sistem pernapasan, normalnya 16-20x/menit
  - e) Suhu : Suhu tubuh normal 36-37,5<sup>0</sup>C
  - f) LILA : Untuk mengetahui status gizi ibu, normalnya 23,5 Cm
  - g) Berat badan : Ditimbang waktu tiap kali ibu datang untuk control kandungannya
  - h) Tinggi Badan : Pengukuran cukup dilakukan satu kali yaitu saat ibu melakukan pemeriksaan kehamilan pertama kali.
- 3) Pemeriksaan fisik obstetrik
- a) Muka : apakah oedema atau tidak, sianosis atau tidak
  - b) Mata : konjungtiva : normalnya berwarna merah muda, sclera : normalnya berwarna putih
  - c) Hidung : bersih atau tidak, ada luka atau tidak, ada sekret atau tidak
  - d) Leher : ada pembesaran kelenjar tiroid dan kelenjar limfe atau tidak
  - e) Dada : payudara simetris atau tidak, puting bersih dan menonjol atau tidak, hiperpigmentasi aerola atau tidak, colostrum sudah keluar atau tidak
  - f) Abdomen : ada luka bekas SC atau tidak, ada linea atau tidak, striae albicans atau lividae
- (1) Leopold I : tinggi fundus uteri sesuai dengan usia kehamilan atau tidak, di fundus normalnya teraba bagian lunak dan tidak melenting (bokong).
- (2) Leopold II : normalnya teraba bagian panjang, keras seperti papan (punggung), pada satu sisi uterus dan pada sisi lainnya teraba bagian kecil.
- (3) Leopold III : normalnya teraba bagian yang bulat keras dan melenting pada bagian bawah uterus ibu (simfisis) apakah sudah masuk PAP atau belum.
- (4) Leopold IV : dilakukan jika pada Leopold III teraba bagian janin sudah masuk PAP. Dilakukan dengan menggunakan patokan dari

penolong dan simpisis ibu, berfungsi untuk mengetahui penurunan presentasi.

- g) Denyut Jantung Janin(DJJ) : terdengar denyut jantung dibawah pusat ibu (baik di bagian kiri atau kanan). Normalnya 120-160 x/menit
- h) Genetalia : vulva dan vagina bersih atau tidak, oedema atau tidak, ada flour albus atau tidak, ada pembesaran kelenjar skene dan kelenjar bartolini atau tidak, ada kandiloma atau tidak, ada kandiloma akuminata atau tidak, ada kemerahan atau tidak. Pada bagian perineum ada luka episiotomy atau tidak. Pada bagian anus ada benjolan atau tidak, keluar darah atau tidak.
- i) Ektremitas atas dan bawah : simetris atau tidak, oedema atau tidak, varises atau tidak. Pada ekstremitas terdapat gerakan refleks pada kaki, baik pada kaki kiri maupun kaki kanan.

#### 4) Pemeriksaan khusus

*Vaginal toucher* sebaiknya dilakukan setiap 4 jam selama kala I persalinan dan setelah selaput ketuban pecah, catat pada jam berapa diperiksa, oleh siapa dan sudah pembukaan berapa, dengan VT dapat diketahui juga effacement, konsistensi, keadaan ketuban, presentasi, denominator, dan hodge. Pemeriksaan dalam dilakukan atas indikasi ketuban pecah sedangkan bagian depan masih tinggi, apabila kita mengharapkan pembukaan lengkap, dan untuk menyelesaikan persalinan.

#### b. Interpretasi data (diagnosa dan masalah)

Pada langkah ini dilakukan identifikasi terhadap diagnosa atau masalah dan kebutuhan klien berdasarkan interpretasi yang benar atas data dasar yang dikumpulkan. Data dasar yang dikumpulkan diinterpretasikan sehingga dapat ditemukan diagnosa yang spesifik.

#### c. Antisipasi Masalah Potensial

Pada langkah ini kita mengidentifikasikan masalah atau diagnosa potensial lain berdasarkan rangkaian masalah atau potensial lain. Berdasarkan rangkaian masalah dan diagnosa yang sudah diidentifikasi.

Langkah ini membutuhkan antisipasi, bila dimungkinkan melakukan pencegahan.

d. Tindakan Segera

Langkah ini mencerminkan kesinambungan dari proses manajemen kebidanan jika beberapa data menunjukkan situasi emergensi, dimana bidan perlu bertindak segera demi keselamatan ibu dan bayi, yang juga memerlukan tim kesehatan yang lain.

e. Perencanaan dan Rasional

Pada langkah ini dilakukan asuhan secara menyeluruh ditentukan oleh langka sebelumnya. Langkah ini merupakan kelanjutan manajemen terhadap diagnosa atau masalah yang telah diidentifikasi atau diidentifikasi. Suatu rencana asuhan harus sama-sama disetujui oleh bidan maupun pasien agar efektif., karena pada akhirnya wanita yang akan melaksanakan rencana itu atau tidak.

Supaya perencanaan terarah, dibuat pola pikir dengan langkah menentukan tujuan tindakan yang akan dilakukan yang berisi tentang sasaran atau target dan hasil yang akan di capai, selajutnya ditentukan rencana tindakan sesuai dengan masalah atau diagnosa dan tujuan yang ingin di capai.

f. Penatalaksanaan

Pada langkah ini, rencana asuhan menyeluruh seperti sudah diuraikan pada langkah ke-5 dilaksanakan secara efisien dan aman. Perencanaan ini bisa dilakukan seluruhnya oleh bidan atau sebagiannya dilakukan oleh bidan dan sebagiannya lagi dilakukan oleh klien, atau anggota tim esehatan lainnya. Dalam situasi dimana bidan berkolaborasi dengan dokter dan keterlibatannya dalam manajemen asuhan bagi pasien yang mengalami komplikasi, bidan juga bertanggung jawab atas terlaksananya rencana asuhan.

g. Evaluasi

Pada langkah ini dilakukan evaluasi, keefektifan, dari asuhan yang sudah diberikan meliputi pemenuhan kebutuhan akan bantuan apakah

benar-benar terpenuhi sesuai kebutuhan sebagaimana telah diidentifikasi dalam masalah dan diagnosa. Rencana asuhan dikatakan efektif jika efektif dalam penatalaksanaannya.

### 3. Asuhan Kebidanan Bayi Baru Lahir

Konsep dasar Asuhan Kebidanan pada Bayi baru lahir dan Neonatus menurut 7 langkah varney

#### a. Pengkajian

##### 1) Subjektif.

Data yang diambil dari anamnese. Catatan ini yang berhubungan dengan masalah sudut pandang pasien, yaitu apa yang dikatakan/dirasakan klien yang diperoleh melalui anamnese. Data yang dikaji adalah :

- a) Identitas bayi: usia, tanggal dan jam lahir, jenis kelamin.
- b) Identitas orang tua : nama, usia, suku bangsa, agama, pendidikan, pekerjaan, alamat rumah.
- c) Riwayat kehamilan : paritas, HPHT, taksiran partus, riwayat ANC, riwayat imunisasi TT.
- d) Riwayat kelahiran/persalinan : tanggal persalinan, jenis persalinan, lama persalinan, penolong, ketuban, plasenta, dan penolong persalinan.
- e) Riwayat imunisasi : imunisasi apa saja yang telah diberikan (BCG,DPT-Hb,polio,dan campak)
- f) Riwayat penyakit : penyakit keturunan, penyakit yang pernah diderita

##### 2) Objektif

Data ini memberi bukti gejala klinis pasien dan fakta yang berhubungan dengan diagnosa,yaitu apa yang dilihat dan dirasakan oleh bidan pada saat pemeriksaan fisik dan observasi ,hasil laboratorium, dan tes diagnostik lain yang dirumuskan dalam data fokus untuk mendukung pengkajian. Data objektif dapat diperoleh melalui :

- a) Pemeriksaan fisik bayi. Pemeriksaan umum secara sistematis meliputi :
- (1) Kepala: ubun-ubun, sutura/molase, kaput suksedaneum/sefal hematoma, ukuran lingkaran kepala.
  - (2) Telinga : pemeriksaan dalam hubungan letak dengan mata dan kepala
  - (3) Mata : tanda-tanda infeksi yaitu pus
  - (4) Hidung dan mulut : bibir dan langit-langit, periksa adanya sumbing, refleks isap, dilihat dengan mengamati bayi pada saat menyusu
  - (5) Leher : pembekakan, benjolan.
  - (6) Dada : bentuk dada, puting susu, bunyi nafas, dan bunyi jantung.
  - (7) Bahu, lengan, tangan : gerakan bahu, lengan, tangan, dan jumlah jari.
  - (8) Sistem saraf : adanya *refleks moro*, lakukan rangsangan dengan suara keras, yaitu pemeriksa bertepuk tangan, *refleks rooting*, *refleks walking*, *refleks grasps/plantar*, *refleks sucking*, *refleks tonic neck*.
  - (9) Perut : bentuk, benjolan sekitar tali pusat pada saat menangis, perdarahan tali pusat, jumlah pembuluh pada tali pusat, perut lembek pada saat tidak menangis dan adanya benjolan.
  - (10) Alat genitalia. Laki-laki : testis berada dalam skrotum, penis berlubang dan lubang ini terletak di ujung penis. Perempuan : vagina berlubang, uretra berlubang, labia mayora dan minora.
  - (11) Tungkai dan kaki : gerakan normal, bentuk normal, jumlah jari.
  - (12) Punggung dan anus : pembengkakan atau ada cekungan, ada tidaknya anus.
  - (13) Kulit : verniks caseosa, warna, pembengkakan atau bercak hitam, tanda lahir/tanda mongol.
- b) Pemeriksaan laboratorium : pemeriksaan darah dan urine.
- c) Pemeriksaan penunjang lainnya : pemeriksaan rontgen dan USG.

b. Interpretasi data dasar

Dikembangkan dari data dasar : interpretasi dari data ke masalah atau diagnosa khusus yang teridentifikasi. Kedua kata masalah maupun diagnosa dipakai , karena beberapa masalah tidak dapat diidentifikasi sebagai diagnosa tetapi tetap perlu dipertimbangkan untuk membuat wacana yang menyeluruh untuk pasien. Masalah sering berhubungan dengan bagaimana wanita itu mengalami kenyataan akan diagnosanya dan sering teridentifikasi oleh bidan yang berfokus pada apa yang dialami pasien tersebut. Masalah atau diagnosa yang ditegakan berdasarkan data atau informasi subjektif maupun objektif yang dikumpulkan. Hasil analisis dari data subjektif dan objektif dibuat dalam suatu kesimpulan : diagnosis, masalah dan kebutuhan (Sudarti.2010).

c. Mengidentifikasi masalah atau diagnosa potensial

Mengidentifikasi masalah atau diagnosa potensial lainnya berdasarkan masalah yang sudah ada adalah suatu bentuk antisipasi, pencegahan apabila perlu menunggu dengan waspada dan persiapan untuk suatu pengakhiran apapun. Langkah ini sangat vital untuk asuhan yang aman, misalnya bayi tunggal yang besar bidan juga harus mengantisipasi dan bersikap untuk kemungkinan distosia bahu, dan kemungkinan perlu resusitasi bayi (Sudarti.2010).

d. Tindakan segera

Mengidentifikasi perlunya tindakan segera oleh bidan atau dokter untuk dikonsultasikan atau ditangani bersama dengan anggota tim kesehatan yang lain sesuai dengan kondisi klien.

e. Perencanaan

Membuat suatu rencana asuhan yang komprehensif, ditemukan oleh langkah sebelumnya, adalah suatu perkembangan dari masalah atau diagnosa yang sedang terjadi atau terantisipasi dan juga termasuk mengumpulkan informasi tambahan atau tertinggal untuk data dasar.

Suatu rencana asuhan yang komprehensif tidak saja mencakup apa yang ditentukan oleh kondisi pasien dan masalah yang terkait tetapi



juga menggaris bawahi bimbingan yang terantisipasi. Suatu rencana asuhan harus sama – sama disetujui oleh bidan atau wanita itu agar efektif, karena pada akhirnya wanita itulah yang akan melaksanakan rencana itu atau tidak. Oleh karena itu tugas bidan dalam langkah ini termasuk membuat dan mendiskusikan rencana dengan wanita itu begitu juga termasuk penegasannya akan persetujuannya (Sudarti, 2010).

#### f. Pelaksanaan

Melaksanakan perencanaan asuhan menyeluruh , perencanaan ini bisa dilakukan seluruhnya oleh bidan atau sebagian oleh wanita tersebut. Jika bidan tidak melakukan sendiri, ia tetap memikul tanggung jawab untuk mengarahkan pelaksanaannya (memastikan langkah-langkah benar-benar terlaksana). Dalam situasi dimana bidan berkolaborasi dengan dokter dan keterlibatannya dalam manajemen asuhan bagi pasien yang mengalami komplikasi, bidan juga bertanggung jawab terhadap pelaksanaannya rencana asuhan bersama yang menyeluruh tersebut. Manajemen yang efisiensi akan menyingkat waktu dan biaya serta meningkatkan mutu dari asuhan pasien (Sudarti, 2010).

#### g. Evaluasi

Langkah terakhir ini sebenarnya adalah merupakan pengecekan apakah rencana asuhan tersebut, yang meliputi pemenuhan kebutuhan akan bantuan, benar-benar telah diidentifikasi di dalam masalah dan diagnosa. Rencana tersebut dapat di anggap efektif dalam pelaksanaannya dan di anggap tidak efektif jika tidak efektif. Ada kemungkinann bahwa sebagian rencana tersebut telah efektif sedang sebagian tidak (Sudarti, 2010).

### 4. Asuhan Kebidanan Nifas

#### a. Pengkajian (pengumpulan data dasar)

Pengkajian atau pengumpulan data dasar adalah mengumpulkan semua data yang dibutuhkan untuk mengevaluasi keadaan pasien. Merupakan langkah pertama untuk mengumpulkan semua sumber yang berkaitan dengan kondisi pasien ( Ambrawati, Wulandari, 2008 ).

## 1) Data Subyektif

### a) Biodata yang mencakup identitas pasien

- (1) Nama : Nama jelas dan lengkap, bila perlu nama panggilan sehari-hari agar tidak keliru dalam memberikan penanganan.
- (2) Umur : Dicatat dalam tahun untuk mengetahui adanya resiko seperti kurang dari 20 tahun, alata-alat reproduksi belum matang, mental dan psikisnya belum siap. Sedangkan umur lebih dari 35 tahun rentan sekali untuk terjadi perdarahan dalam masa nifas.
- (3) Agama : Untuk mengetahui keyakinan pasien tersebut untuk membimbing atau mengarahkan pasien dalam berdoa.
- (4) Pendidikan : Berpengaruh dalam tindakan kebidanan dan untuk mengetahui sejauh mana tingkat intelektualnya, sehingga bidan dapat memberikan konseling sesuai dengan pendidikannya.
- (5) Suku / bangsa : Berpengaruh pada adat istiadat atau kebiasaan sehari-hari.
- (6) Pekerjaan : gunanya untuk mengetahui dan mengukur tingkat sosial ekonominya, karena ini juga mempengaruhi dalam gizi pasien tersebut.
- (7) Alamat : Ditanya untuk mempermudah kunjungan rumah bila diperlukan ( Ambrawati, Wulandari, 2008).
- (8) Status perkawinan : Untuk mengetahui kemungkinan pengaruh status perkawinan terhadap masalah kesehatan ( Depkes, 2002). Yang perlu dikaji adalah beberapa kali menikah, status menikah sah atau tidak, karena apabila melahirkan tanpa status yang jelas akan berkaitan dengan psikologisnya sehingga akan mempengaruhi proses nifas ( Ambrawati, Wulandari, 2008).

### b) Keluhan Utama : Untuk mengetahui masalah yang dihadapi yang berkaitan dengan masa nifas, misalnya pasien mersa mules, sakit

pada jalan lahir, karena adanya jahitan pada perineum ( Ambrawati, Wulandari, 2008 ).

c) Riwayat Menstruasi.

Data ini digunakan untuk mendapatkan gambaran tentang keadaan dasar dari organ reproduksi pasien. Beberapa data yang harus kita peroleh dari riwayat menstruasi antara lain yaitu *menarche* (usia pertama kali mengalami menstruasi yang pada umumnya wanita Indonesia mengalami *menarche* pada usia sekitar 12 sampai 16 tahun), siklus menstruasi (jarak antara menstruasi yang dialami dengan menstruasi berikutnya dalam hitungan hari yang biasanya sekitar 23 sampai 32 hari), volume darah (data ini menjelaskan seberapa banyak darah menstruasi yang dikeluarkan, biasanya acuan yang digunakan berupa kriteria banyak atau sedikitnya), keluhan (beberapa wanita menyampaikan keluhan yang dirasakan ketika mengalami menstruasi dan dapat merujuk kepada diagnose tertentu (Romauli, 2011).

d) Riwayat obstetric

(1) Riwayat kehamilan, persalinan dan nifas yang lalu : Berapa kali ibu hamil, apakah pernah abortus, jumlah anak, cara persalinan yang lalu, penolong persalinan, keadaan nifas yang lalu.

(2) Riwayat persalinan sekarang : Tanggal persalinan, jenis persalinan, jenis kelamin anak, keadaan bayi meliputi PB, BB, penolong persalinan. Hal ini perlu dikaji untuk mengetahui apakah proses persalinan mengalami kelainan atau tidak yang bisa berpengaruh pada masa nifas saat ini

( Ambrawati, Wulandari, 2008 ).

e) Riwayat KB :

Untuk mengetahui apakah pasien pernah ikut KB dengan kontrasepsi jenis apa, berapa lama, adakah keluhan selama

menggunakan kontrasepsi serta rencana KB setelah masa nifas ini dan beralih ke kontrasepsi apa ( Ambrawati, Wulandari, 2008 ).

- (1) Riwayat kesehatan klien Riwayat kesehatan yang lalu : Data-data ini diperlukan untuk mengetahui kemungkinan adanya riwayat atau penyakit akut, kronis seperti: jantung, DM, Hipertensi, Asma yang dapat mempengaruhi pada masa nifas ini.
  - (2) Riwayat kesehatan sekarang : Data-data ini diperlukan untuk mengetahui kemungkinan adanya penyakit yang diderita pada saat ini yang hubungannya dengan nifas dan bayinya.
  - (3) Riwayat kesehatan keluarga : Data ini diperlukan untuk mengetahui kemungkinan adanya pengaruh penyakit keluarga terhadap gangguan kesehatan pasien dan bayinya, yaitu apabila ada penyakit keluarga yang menyertainya
- (Ambrawati, Wulandari, 2008).

f) Pola / Data fungsional Kesehatan

- (1) Nutrisi : Gizi atau nutrisi adalah zat yang diperlukan oleh tubuh untuk keperluan metabolismenya. Kebutuhan gizi pada masa nifas terutama bila menyusui akan akan meningkat 25 persen, karena berguna untuk proses kesembuhan karena sehabis melahirkan dan untuk memproduksi ASI yang cukup untuk menyehatkan bayi. Semua itu akan meningkat tiga kali dari kebutuhan biasa. Makanan yang dikonsumsi berguna untuk melakukan aktivitas, metabolisme, cadangan dalam tubuh, proses produksi ASI serta sebagai ASI itu sendiri yang akan dikonsumsi bayi untuk pertumbuhan dan perkembangan. Menu makanan seimbang yang harus dikonsumsi adalah porsi cukup dan teratur, tidak terlalu asin, pedas atau berlemak, tidak mengandung alkohol, nikotin serta bahan pengawet atau pewarna ( Ambrawati, Wulandari, 2008 ).

- (2) Istirahat : Kebahagiaan setelah melahirkan membuat ibu sulit istirahat. Seorang ibu baru akan cemas apakah ia akan mampu merawat anaknya atau tidak. Hal ini mengakibatkan sulit tidur. Juga akan terjadi gangguan pola tidur karena beban kerja bertambah, ibu harus bangun malam untuk menetek atau mengganti popok yang sebelumnya tidak pernah dilakukan. Anjurkan ibu supaya istirahat cukup untuk mencegah kelelahan yang berlebihan. Sarankan ibu untuk kembali pada kegiatan rumah tangga secara perlahan-lahan serta untuk tidur siang atau beristirahat selama bayi tidur. Kurang istirahat akan mempengaruhi ibu dalam beberapa hal antara lain mengurangi jumlah ASI yang di produksi, memperlambat proses involusi uteri dan memperbanyak perdarahan, menyebabkan depresi dan ketidakmampuan untuk merawat bayi dan dirinya sendiri (Ambrawati, Wulandari, 2008 ).
- (3) Aktivitas : Perlu dikaji untuk mengetahui apakah bendungan ASI yang dialami ibu disebabkan karena aktivitas fisik secara berlebihan ( Saifuddin, 2006 ).
- (4) Eliminasi : Dalam 6 jam pertama *post partum*, pasien sudah harus dapat buang air kecil. Semakin lama urine tertahan dalam kandung kemih maka dapat mengakibatkan kesulitan pada organ perkemihan, misalnya infeksi. Biasanya, pasien menahan air kencing karena takut akan merasakan sakit pada luka jalan lahir. Bidan harus dapat meyakinkan pada pasien bahwa ia pasti mampu menahan sakit pada luka jalan lahir. Bidan harus meyakinkan pada pasien bahwa kencing sesegera mungkin setelah melahirkan akan mengurangi komplikasi *post partum*. Berikan dukungan mental pada pasien bahwa ia pasti mampu menahan sakit pada luka jalan lahir akibat terkena air kencing karena iapun sudah berhasil berjuang untuk melahirkan bayinya. Dalam 24 jam pertama, pasien juga sudah

harus dapat buang air besar karena semakin lama feses tertahan dalam usus maka akan semakin sulit baginya untuk buang air besar secara lancar. Feses yang tertahan dalam usus semakin lama akan semakin mengeras karena cairan yang terkandung dalam feses akan selalu terserap oleh usus. Bidan harus dapat meyakinkan pasien untuk tidak takut buang air besar karena buang air besar tidak akan menambah para luka jalan lahir. Untuk meningkatkan volume feses, anjurkan pasien untuk makan tinggi serat dan banyak minum air putih ( Purwanti, 2011 ).

- (5) Kebersihan diri : Karena kelelahan dan kondisi psikis yang belum stabil, biasanya ibu *post partum* masih belum cukup kooperatif untuk membersihkan dirinya. Bidan harus bijaksana dalam memberikan motivasi tanpa mengurangi keaktifan ibu untuk melakukan *personal hygiene* secara mandiri. Pada tahap awal, bidan dapat melibatkan keluarga dalam perawatan kebersihan ibu.
- (6) Seksual : Secara fisik aman untuk memulai hubungan suami istri begitu darah merah berhenti dan ibu dapat memasukkan satu atau dua jarinya ke dalam vagina tanpa rasa nyeri. Begitu darah merah berhenti dan ibu tidak merasa nyeri, aman untuk memulai, melakukan hubungan suami istri kapan saja ibu siap. Banyak budaya yang mempunyai tradisi menunda hubungan suami istri sampai masa waktu tertentu, misalnya 40 hari atau 6 minggu setelah persalinan. Keputusan bergantung pada pasangan yang bersangkutan (Saleha, 2009).
- g) Riwayat psikososial budaya : Untuk mengetahui pasien dan keluarga yang menganut adat istiadat yang akan menguntungkan atau merugikan pasien khususnya pada masa nifas misalnya pada kebiasaan pantang makanan. Untuk mengetahui respon ibu dan keluarga terhadap bayinya. Wanita banyak mengalami perubahan

emosi/ psikologis selama masa nifas sementara ia menyesuaikan diri menjadi seorang ibu ( Ambrawati, Wulandari, 2008 ).

## 2) Data obyektif

### Pemeriksaan Umum

- (1) Keadaan Umum dan kesadaran penderita : Compos mentis ( kesadaran baik ) gangguan kesadaran ( apatis, samnolen, spoor, koma ).
- (2) Tekanan darah : Tekanan darah yang normal adalah 110/80 mmHg sampai 140/90 mmHg. Bila lebih dari 140/90 mmHg, hati-hati adanya hipertensi atau preeclampsia.
- (3) Nadi : Nadi normal adalah 60-100 x/menit. Bila abnormal mungkin ada kelainan paru-paru atau jantung.
- (4) Suhu badan : Suhu badan normal adalah 36,5-37,5<sup>0</sup>C. Bila suhu badan lebih tinggi dari 37,5<sup>0</sup>C kemungkinan adanya infeksi.
- (5) Pernafasan : Pernafasan normal yaitu 16-24 x/menit.

### a) Pemeriksaan fisik

- (1) Muka : Periksa palpebra, konjungtiva, dan sclera. Periksa palpebra untuk memperkirakan gejala oedema umum. Periksa konjungtiva dan sclera untuk memperkirakan adanya anemia dan ikterus.
- (2) Mata : Dilakukan pemeriksaan dengan melihat konjungtiva, sclera, kebersihan, kelainan, serta gangguan pengelihatan
- (3) Hidung : Dilakukan pemeriksaan dengan melihat kebersihan, adanya polip, dan alergi pada debu.
- (4) Mulut : Periksa adanya karies, tonsillitis atau faringitis. Hal tersebut merupakan sumber infeksi.
- (5) Leher : Periksa adanya pembesaran kelenjar limfe dan parotitis.
- (6) Ketiak : Periksa adanya kelainan atau tidak serta periksa adanya luka atau tidak.

- (7) Payudara : Inspeksi bentuk payudara, benjolan, pigmentasi puting susu. Palpasi adanya benjolan (tumor mammae) dan colostrum.
- (8) Abdomen : Inspeksi bentuk abdomen, adanya striae, linea. Palpasi kontraksi uterus serta TFU.

*Tabel 2.8 Tinggi Fundus Uteri*

Involusi Uteri	Tinggi Fundus Uteri	Berat Uterus	Diameter Uterus
Plasenta lahir	Setinggi pusat	1000 gram	12,5 cm
7 hari ( minggu 1)	Pertengahan pusat dan simpisis	500 gram	7,5 cm
14 hari (minggu ke 2 )	Tidak teraba	350 gram	5 cm
6 minggu	Normal	60 gram	2,5 cm

( Nugroho dkk, 2014 ).

- (9) Genitalia : Lochea normal: merah hitam (lochea rubra), bau biasa, tidak ada bekuan darah atau butir-butir darah beku (ukuran jeruk kecil), jumlah perdarahan yang ringan atau sedikit (hanya perlu mengganti pembalut setiap 3-5 jam). Lochea abnormal : merah terang, bau busuk, mengeluarkan darah beku, perdarahan berat (memerlukan penggantian pembalut setiap 0-2 jam). Keadaan perineum : oedema, hematoma, bekas luka episiotomi/robekan, hecing (Ambrawati, Wulandari, 2008).
- (10) Kandung kemih : kosong atau tidak
- (11) Anus : tidak ada hemorrhoid
- (12) Ekstrimitas : tidak ada oedema, varices pada ekstrimitas atas dan bawah ( Depkes, 2002).
- b) Pemeriksaan penunjang/laboratorium



Melakukan tes laboratorium yang diperlukan yakni protein urine, glukosa urine dan hemoglobin, golongan darah (Sulistyawati, 2009).

b. Interpretasi data

Mengidentifikasi diagnosa kebidanan dan masalah berdasarkan intepertasi yang benar atas data-data yang telah di kumpulkan. Dalam langkah ini data yang telah dikumpulkan di intepretasikan menjadi diagnosa kebidanan dan masalah. Keduanya digunakan karena beberapa masalah tidak dapat diselesaikan seperti diagnosa tetapi membutuhkan penanganan yang dituangkan dalam rencana asuhan terhadap pasien, masalah sering berkaitan dengan pengalaman wanita yang diidentifikasi oleh bidan.

1) Diagnosa kebidanan : Diagnosa dapat ditegakan yang berkaitan dengan para, abortus, anak , umur ibu, dan keadaan nifas. Data dasar meliputi:

a) Data Subyektif : Pernyataan ibu tentang jumlah persalinan, apakah pernah abortus atau tidak, keterangan ibu tentang umur, keterangan ibu tentang keluhannya.

b) Data obyektif : Palpasi tentang tinggi fundus uteri dan kontraksi, hasil pemeriksaan tentang pengeluaran pervaginam, hasil pemeriksaan tanda-tanda vital (Ambrwati, 2010).

2) Masalah : Permasalahan yang muncul berdasarkan pernyataan pasien. Data dasar meliputi:

a) Data subyektif : Data yang didapat dari hasil anamnesa pasien

b) Data obyektif : Data yang didapat dari hasil pemeriksaan (Ambrawati, 2010).

c. Diagnosa Potensial

Mengidentifikasi diagnosa atau masalah potensial yang mungkin akan terjadi. Pada langkah ini di identifikasikan masalah atau diagnosa potensial berdasarkan rangkaian masalah dan diagnosa, hal ini membutuhkan antisipasi, pencegahan, bila memungkinkan menunggu

mengamati dan bersiap-siap apabila hal tersebut benar-benar terjadi. Melakukan asuhan yang aman penting sekali dalam hal ini ( Abrawati, 2010 ).

d. Antisipasi Masalah

Langkah ini memerlukan kesinambungan dari manajemen kebidanan. Identifikasi dan menetapkan perlunya tindakan segera oleh bidan atau dokter dan atau untuk dikonsultasikan atau ditangani bersama dengan anggota tim kesehatan lainnya sesuai dengan kondisi pasien (Ambrawati, 2010 ).

e. Perencanaan

Langkah-langkah ini di tentukan oleh langkah-langkah sebelumnya merupakan lanjutan dari masalah atau diagnosa yang telah diidentifikasi atau di antisipasi. Rencana asuhan yang menyeluruh tidak hanya meliputi apa sudah di lihat dari kondisi pasien atau dari setiap masalah yang berkaitan dengan kerangka pedoman antisipasi bagi wanita tersebut yaitu apa yang akan terjadi berikutnya.

Penyuluhan, konseling dari rujukan untuk masalah-masalah sosial, ekonomi atau masalah psikosial. Adapun hal-hal yang perlu dilakukan pada kasus ini adalah

- 1) Observasi meliputi keadaan umum, kesadaran, tanda-tanda vital, tinggi fundus uteri, kontraksi uterus baik, anjurkan ibu untuk segera berkemih, observasi mobilisasi dini, jelaskan manfaatnya.
- 2) Kebersihan diri : Jaga kebersihan seluruh tubuh terutama daerah genitalia, ganti pembalut minimal dua kali sehari atau setiap kali BAK.
- 3) Istirahat : Cukup istirahat, beri pengertian manfaat istirahat, kembali mengerjakan pekerjaan sehari-hari.
- 4) Gizi : Makan makanan yang bergizi seimbang, minum 3 liter air sehari atau segelas setiap habis menyusui, minum tablet Fe/ zat besi, minum vitamin A ( 200.000 unit).

- 5) Perawatan payudara : Jaga kebersihan payudara, beri ASI eksklusif sampai bayi umur 6 bulan.
- 6) Hubungan seksual : Beri pengertian hubungan seksual kapan boleh dilakukan.
- 7) Keluarga berencana : Anjurkan pada ibu untuk mengikuti KB sesuai dengan keinginannya.

#### f. Penatalaksanaan

Langkah ini merupakan pelaksanaan rencana asuhan penyuluhan pada klien dan keluarga. Mengarahkan atau melaksanakan rencana asuhan secara efisien dan aman.

- 1) Mengobservasi meliputi :
    - a) Keadaan umum
    - b) Kesadaran
    - c) Tanda-tanda vital dengan mengukur tekanan darah, suhu, nadi dan pernapasan.
    - d) Tinggi fundus uteri, kontraksi uterus
    - e) Menganjurkan ibu untuk segera berkemih karena apabila kandung kemih penuh akan menghambat proses involusi uterus.
    - f) Menganjurkan ibu untuk mobilisasi dini untuk memperlancar pengeluaran lochea, memperlancar peredaran darah.
  - 2) Kebersihan diri
    - a) Menjaga kebersihan seluruh tubuh terutama genitalia
    - b) Mengganti pembalut minimal dua kali sehari atau setiap kali BAK.
  - 3) Istirahat
    - a) Memberikan saran pada ibu untuk cukup tidur siang agar tidak terlalu lelah
    - b) Memberikan pengertian pada ibu, apabila kurang istirahat dapat menyebabkan produksi ASI kurang, proses involusi berjalan lambat dan dapat menyebabkan perdarahan
  - 4) Menganjurkan ibu untuk kembali mengerjakan pekerjaan sehari-hari.
- Gizi

- a) Mengonsumsi makanan yang bergizi seimbang,
  - b) Minum sedikitnya 3 liter air sehari atau segelas setelah menyusui bayinya
  - c) Minum tablet Fe selama 40 hari paska persalinan
  - d) Minum vitamin A (200.000 unit) agar dapat memberikan vitamin A kepada bayinya melalui ASI
- 5) Perawatan payudara
- a) Menjaga kebersihan payudara
  - b) Memberi ASI Eksklusif selama 6 bulan
- 6) Hubungan seksual : Memberikan pengertian kepada ibu bahwa hubungan seksual boleh dilakukan apabila ibu merasa tidak sakit saat melakukan hubungan seksual dengan suaminya.
- 7) Keluarga berencana : Menganjurkan ibu untuk segera mengikuti KB setelah masa nifas terlewati sesuai dengan keinginannya (Ambrawati, Wulandari 2008).

g. Evaluasi

Langkah ini merupakan langkah terakhir guna mengetahui apa yang telah dilakukan bidan. Mengevaluasi keefektifan dari asuhan yang diberikan, ulangi kembali proses manajemen dengan benar terhadap setiap aspek asuhan yang sudah dilaksanakan tapi belum efektif atau merencanakan kembali yang belum terlaksana (Ambrawati, Wulandari 2008 ).

5. Asuhan Kebidanan Keluarga Berencana

a. Pengkajian subyektif

1) Biodata pasien

- (a) Nama : Nama jelas dan lengkap, bila berlu nama panggilan sehari-hari agak tidak keliru dalam memberikan penanganan.
- (b) Umur : Umur yang ideal ( usia reproduksi sehat ) adalah umur 20-35 tahun, dengan resiko yang makin meningkat bila usia dibawah 20 tahun alat-alat reproduksi belum matang, mental dan psikisnya

belum siap, sedangkan usia diatas 35 tahun rentan sekali dengan masalah kesehatan reproduksi.

- (c) Agama : Agama pasien untuk mengetahui keyakinan pasien tersebut untuk membimbing atau mengarahkan pasien dalam berdoa.
- (d) Suku/bangsa : Suku pasien berpengaruh pada ada istiadat atau kebiasaan sehari-hari.
- (e) Pendidikan : Pendidikan pasien berpengaruh dalam tindakan kebidanan dan untuk mengetahui sejauh mana tingkat intelektualnya, sehingga bidan dapat memberikan konseling sesuai dengan pendidikannya.
- (f) Pekerjaan : Pekerjaan pasien berpengaruh pada kesehatan reproduksi. Misalnya : bekerja dipabrik rokok, petugas rontgen.
- (g) Alamat : Alamat pasien dikaji untuk mempermudah kunjungan rumah bila diperlukan.

(Ambarwati dan dkk, 2009).

- 2) Kunjungan saat ini : Kunjungan pertama atau kunjungan ulang
- 3) Keluhan utama : keluhan utama dikaji untuk mengetahui keluhan yang dirasakan pasien saat ini (Maryunani, 2009).
- 4) Riwayat perkawinan : yang perlu dikaji adalah untuk mengetahui status perkawinan syah atau tidak, sudah berapa lama pasien menikah, berapa kali menikah, berapa umur pasien dan suami saat menikah, sehingga dapat diketahui pasien masuk dalam invertilitas sekunder atau bukan.
- 5) Riwayat menstruasi : dikaji haid terakhir, *menarche* umur berapa. Siklus haid, lama haid, sifat darah haid, *dismenorrhoe* atau tidak, *flour albus* atau tidak.
- 6) Riwayat kehamilan persalinan dan nifas yang lalu : jika ibu pernah melahirkan apakah memiliki riwayat kelahiran normal atau patologis, berapa kali ibu hamil, apakah pernah abortus, jumlah anak, cara persalinan yang lalu, penolong persalinan, keadaan nifas yang lalu.

- 7) Riwayat kontrasepsi yang di gunakan : untuk mengetahui apakah ibu sudah menjadi akseptor KB lain sebelum menggunakan KB yang sekarang dan sudah berapa lama menjaadi asektor KB tersebut.
- 8) Riwayat kesehatan :
- (a) Penyakit sistemik yang pernah atau sedang diderita : untuk mengetahui apakah pasien pernah menderita penyakit yang memungkinkan ia tidak bisa menggunakan metode Kontrasepsi tertentu.
  - (b) Penyakit yang pernah atau sedang diderita keluarga : untuk mengetahui apakah keluarga pasien pernah menderita penyakit keturunan.
  - (c) Riwayat penyakit ginekologi : untuk mengetahui pernah menderita penyakit yang berhubungan dengan alat reproduksi.
- 9) Pola pemenuhan kebutuhan sehari-hari
- (a) Pola nutisi : Menggambarkan tentang pola makan dan minum , frekuensi, banyaknya, jenis makanan, dan makanan pantangan, ataaau terdapatnya alergi.
  - (b) Pola eliminasi  
Dikaji untuk mengetahui tentang BAB dan BAK, baik frekuensi dan pola sehari-hari.
  - (c) Pola aktifitas  
Untuk menggambarkan pola aktifitas pasien sehari-hari, yang perlu dikaji pola aktifitas pasien terhadap kesehatannya.
  - (d) Istirahat/tidur  
Untuk mengetahui pola tidur serta lamanya tidur.
  - (e) Seksualitas
  - (f) Dikaji apakah ada keluhan atau gangguan dalam melakukan hubungan seksuaal. *Personal hygiene*  
Yang perlu di kaji adalah mandi berapa kali, gosok gigi, keramas, bagaimana kebersihan lingkungan apakah memenuhi syarat kesehatan.

(g) Keadaan Psiko Sosial Spiritual

- (1) Psikologi : yang perlu dikaji adalah keadaan psikologi ibu sehubungan dengan hubungan pasien dengan suami, keluarga, dan tetangga, dan bagaimana pandangan suami dengan alat kontrasepsi yang dipilih, apakah mendapatkan dukungan atau tidak.
- (2) Sosial : yang perlu dikaji adalah bagaimana pandangan masyarakat terhadap alat kontrasepsi.
- (3) Spiritual : apakah agama melarang penggunaan kontrasepsi tertentu.

b. Data Obyektif

1) Pemeriksaan fisik

a) Keadaan umum : dilakukan untuk mengetahui keadan umum kesehatan klien ( Tambunan dkk, 2011;h.7)

b) Tanda vital

Tekanan darah : Tenaga yang digunakan darah untuk melawan dinding pembuluh normalnya, tekanan darah 110-130 MmHg (Tambunan dkk, 2011).

Nadi : Gelombang yang diakibatkan adanya perubahan pelebaran (*Vasodilatasi*) dan penyempitan (*Vasokontriksi*) dari pembuluh darah arteri akibat kontraksi vertikal melawan dinding aorta, normalnya nadi 60-80x/menit (Tambunan dkk, 2011).

Pernapasan : Suplai oksigen ke sel-sel tubuh dan membuang co<sub>2</sub> keluar dari sel tubuh, normalnya 20-30x/menit (Tambunan dkk, 2011).

Suhu : Derajat panas yang dipertahankan oleh tubuh dan diatur oleh hipotalamus, (dipertahankan dalam batas normal 37,5-38<sup>0</sup>c) (Tambunan dkk, 2011) .

c) Berat badan : mengetahui berat badan pasien sebelum dan sesudah menggunakan alat kontrasepsi.

- d) Kepala : Pemeriksaan dilakukan inspeksi dan palpasi, dilakukan dengan memperhatikan bentuk kepala abnormal, distribusi rambut bervariasi pada setiap orang, kulit kepala dikaji dari adanya peradangan, luka maupun tumor.
  - e) Mata : Untuk mengetahui bentuk dan fungsi mata teknik yang digunakan inspeksi dan palpasi, mata yang diperiksa simetris apa tidak, kelopak mata cekung atau tidak, konjungtiva anemis atau tidak, sklera ikterik atau tidak.
  - f) Hidung : Diperiksa untuk mengetahui ada polip atau tidak.
  - g) Mulut : Untuk mengetahui apakah ada stomatitis atau tidak, ada caries dentis atau tidak.
  - h) Telinga : Diperiksa untuk mengetahui tanda infeksi ada atau tidak, seperti OMA atau OMP
  - i) Leher : apakah ada pembesaran kelenjar limfe dan *thyroid*
  - j) Ketiak : apakah ada pembesaran kelenjar limfe atau tidak
  - k) Dada : dikaji untuk mengetahui dada simetris atau tidak, ada retraksi respirasi atau tidak.
  - l) Payudara : dikaji untuk mengetahui apakah ada kelainan pada bentuk payudara seperti benjolan abnormal atau tidak.
  - m) Abdomen : untuk mengkaji adanya distensi, nyeri tekan dan adanya massa, apakah ada pembesaran dan konsistensi, apakah ada bekas operasi pada daerah abdomen atau tidak.
  - n) Pinggang : untuk mengetahui adanya nyeri tekan waktu diperiksa atau tidak
  - o) Genitalia : dikaji apakah adanya kondilomakuminata, dan diraba adanya infeksi kelenjar bartolini dan skene atau tidak.
  - p) Anus : apakah pada saat inspeksi ada hemoroid atau tidak
  - q) Ekstremitas : diperiksa apakah varices atau tidak, ada oedema atau tidak.
- 2) Pemeriksaan penunjang : dikaji untuk menegakan diagnosa



c. Interpretasi data dasar

Interpretasi dibentuk dari data dasar, dalam hal ini dapat berupa diagnosa kebidanan, masalah, dan keadaan pasien.

1) Diagnosa kebidanan

Diagnosa yang dapat ditegakkan berhubungan dengan Para, Abortus, Umur ibu, dan kebutuhan.

Dasar dari diagnosa tersebut :

a) Pernyataan pasien mengenai identitas pasien

b) Pernyataan mengenai jumlah persalinan

(1) Pernyataan pasien mengenai pernah atau tidak mengalami abortus

(2) Pernyataan pasien mengenai kebutuhannya

(3) Pernyataan pasien mengenai keluhan

(4) Hasil pemeriksaan :

c) Pemeriksaan keadaan umum pasien

d) Status emosional pasien

e) Pemeriksaan keadaan pasien

f) Pemeriksaan tanda vital

g) Masalah : tidak ada

h) Kebutuhan : tidak ada

i) Masalah potensial : tidak ada

j) Kebutuhan tindakan segera berdasarkan kondisi klien : tidak ada

Mandiri Kolaborasi Merujuk

d. Mengidentifikasi Diagnosa dan Antisipasi Masalah Potensial

Mengidentifikasi masalah atau diagnosa potensial lainnya berdasarkan masalah yang sudah ada adalah suatu bentuk antisipasi, pencegahan apabila perlu menunggu dengan waspada dan persiapan untuk suatu pengakhiran apapun. Langkah ini sangat vital untuk asuhan yang aman.

e. Identifikasi Kebutuhan yang Memerlukan Tindakan Segera

Mengidentifikasi perlunya penanganan segera oleh bidan atau dokter atau untuk dikonsultasikan atau ditangani bersama dengan anggota tim kesehatan yang lain sesuai dengan kondisi klien.

f. Merencanakan Asuhan Kebidanan

Membuat rencana tindakan saat ini atau yang akan datang untuk mengupayakan tercapainya kondisi pasien yang mungkin atau menjaga/mempertahankan kesejahteraannya berupa perencanaan, apa yang dilakukan dan evaluasi berdasarkan diagnosa. Evaluasi rencana didalamnya termasuk asuhan mandiri, kolaborasi, test diagnostik/laboratorium, konseling dan *follow up* (Wahyuni, 2011). Membuat suatu rencana asuhan yang komprehensif, ditentukan oleh langkah sebelumnya, adalah suatu perkembangan dari masalah atau diagnosa yang sedang terjadi atau terantisipasi dan juga termasuk mengumpulkan informasi tambahan atau tertinggal untuk data dasar. Penyuluhan pasien dan konseling, dan rujukan-rujukan yang perlu untuk masalah sosial, ekonomi, agama, keluarga, budaya atau masalah psikologi. Dengan kata lain meliputi segala sesuatu mengenai semua aspek dari asuhan kesehatannya. Suatu rencana asuhan harus sama-sama disetujui oleh bidan atau wanita itu agar efektif, karena pada akhirnya wanita itulah yang akan melaksanakan rencana itu atau tidak. Oleh karena itu, tugas dalam langkah ini termasuk membuat dan mendiskusikan rencana dengan wanita itu begitu juga termasuk penegasannya akan persetujuannya.

g. Pelaksanaan

Melaksanakan perencanaan asuhan menyeluruh , perencanaan ini bisa dilakukan seluruhnya oleh bidan atau sebagian oleh wanita tersebut. Jika bidan tidak melakukan sendiri, ia tetap memikul tanggung jawab untuk mengarahkan pelaksanaannya (memastikan langkah - langkah benar-benar terlaksana). Dalam situasi dimana bidan berkolaborasi dengan dokter dan keterlibatannya dalam manajemen

asuhan bagi pasien yang mengalami komplikasi, bidan juga bertanggung jawab terhadap pelaksanaannya rencana asuhan bersama yang menyeluruh tersebut. Manajemen yang efisiensi akan menyingkat waktu dan biaya serta meningkatkan mutu dari asuhan pasien (Sudarti, 2010).

h. Evaluasi

Langkah terakhir ini sebenarnya adalah merupakan pengecekan apakah rencana asuhan tersebut, yang meliputi pemenuhan kebutuhan akan bantuan, benar-benar telah diidentifikasi di dalam masalah dan diagnosa. Rencana tersebut dapat di anggap efektif dalam pelaksanaannya dan di anggap tidak efektif jika tidak efektif. Ada kemungkinann bahwa sebagian rencana tersebut telah efektif sedang sebagian tidak (Sudarti, 2010).

**E. Kerangka Pemikiran**

*Antenatal care* pada kehamilan trimester III, ketika dilakukan penapisan menggunakan skor Poedji Rochajati, dan di temukan adanya risiko kehamilan maka ibu hamil tersebut disiapkan untuk rujukan dini berencana sesuai dengan risiko yang dialami. Apabila tidak ditemukan adanya faktor risiko atau merupakan kehamilan fisiolois maka ibu hamil tersebut diberikan asuhan kehamilan trimester III.

Pada persalinan, ketika ibu dalam keadaan inpartu akan dilakukan lagi penapisan menggunakan 19 penapisan pada persalinan. Ketika ditemukan adanya risiko pada ibu hamil, maka akan dilakukan rujukan kefasilitas kesehatan yang lebih memadai. Apabila ditemukan ibu hamil normal maka akan diberikan asuhan pada ibu bersalin dengan melakukan pemantauan dengan menggunakan partograf, dan menolong persalinan menggunakan 60 langkah APN.

Setelah bayi lahir dilakukan penilain apabila ditemukan adanya kelainan atau resiko pada bayi maka bayi akan segera dirujuk kerumah sakit untuk mendapat penanganan yang lebih optimal. Bila bayi bugar dan sehat maka dilanjutkan dengan memberikan asuhan pada bayi baru lahir dan pelayanan pada neonatal sebanyak tiga kali, yaitu pada usia bayi 6-48

jam, kunjungan kedua pada usia bayi 3-7 hari, dan kunjungan ketiga pada usia 8-28 hari.

Pada ibu nifas bila ditemukan adanya komplikasi atau penyulit pada masa nifas maka ibu nifas tersebut akan dirujuk kerumah sakit untuk mendapat pelayanan sesuai kebutuhan pasien. Bila ibu nifas normal maka akan diberikan asuhan pada masa nifas yaitu dilakukan kunjungan tiga kali. Dilanjutkan dengan pelayanan KB, dimana akan dilakukan 2 kali kunjungan yaitu kunjungan pertama untuk konseling dan kunjungan kedua untuk pelayanan kontrasepsi.

Gambar 2.2 Kerangka Pemikiran dan Pendekatan Masalah

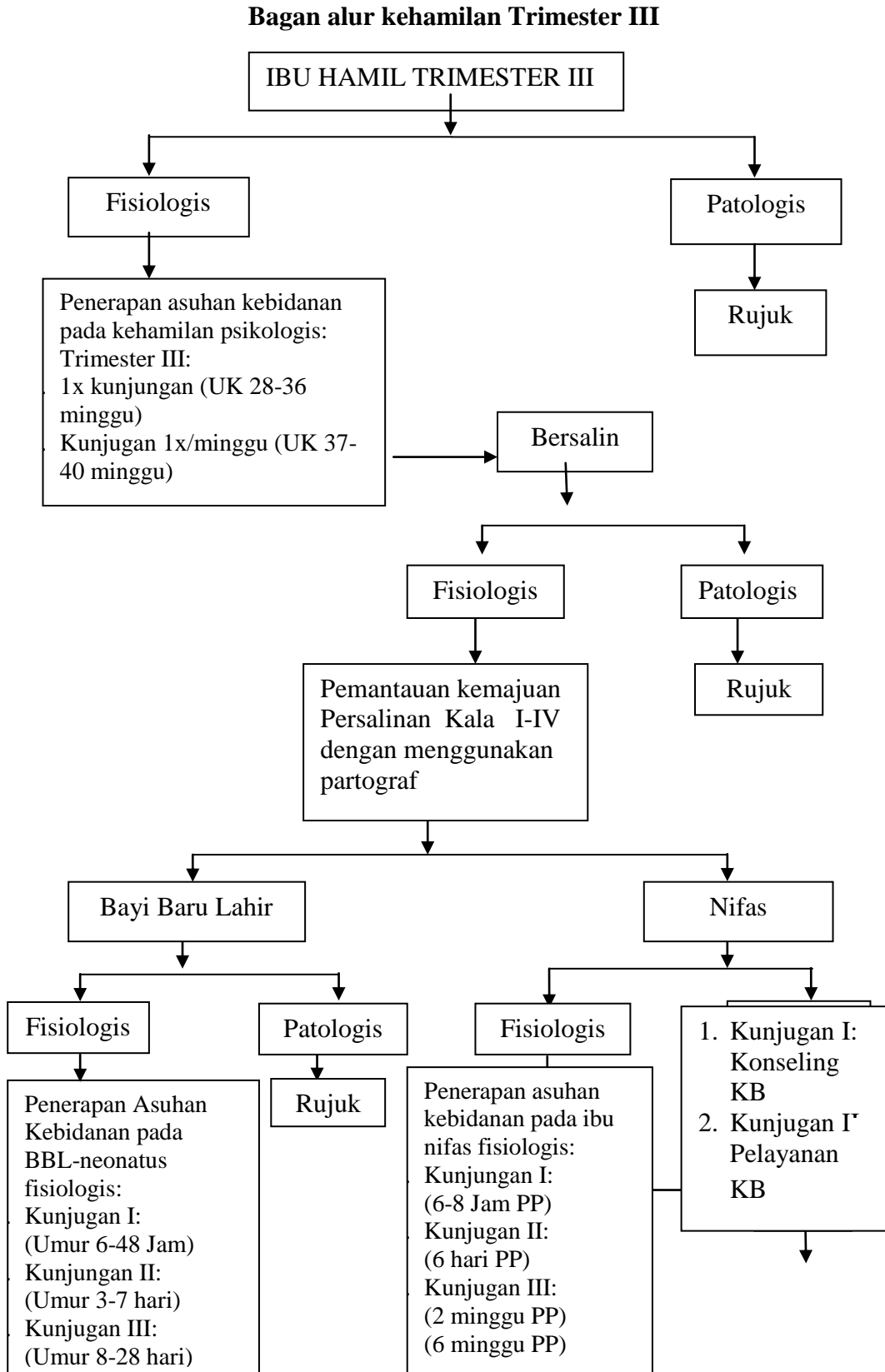

## **BAB III**

### **METODE PENELITIAN**

#### **A. Jenis Laporan Kasus**

Studi kasus dengan judul “Asuhan Kebidanan Berkelanjutan Pada Ny.R.M.E.B Di Puskesmas Pembantu Liliba Periode 26 Februari s/d 27 Mei 2019” dilakukan dengan menggunakan metode studi penelaah kasus yang terdiri dari unit tunggal. Hal ini dapat berarti satu orang ibu yang diberikan asuhan sejak masa kehamilan hingga KB dengan penerapan asuhan kebidanan 7 langkah Varney pada pengkajian awal dan dengan menggunakan metode SOAP (subyektif, obyektif, analisis, penatalaksanaan).

Unit yang menjadi kasus tersebut secara mendalam dianalisis baik dari segi yang berhubungan dengan keadaan kasus itu sendiri. Meskipun didalam kasus ini yang diteliti hanya berbentuk unit tunggal, namun dianalisis secara mendalam, meliputi berbagai aspek yang cukup luas, serta penggunaan berbagai teknik secara intergratif (Notoatmodjo, 2010).

#### **B. Lokasi dan waktu**

Lokasi studi kasus merupakan tempat, dimana pengambilan kasus dilakukan (Notoatmodjo, 2010). Pada kasus ini tempat pengambilan kasus dilaksanakan di Puskesmas Pembantu Liliba. Waktu studi kasus merupakan batas waktu dimana pengambilan kasus diambil (Notoatmodjo, 2010). Studi kasus dilakukan pada tanggal 26 Februari s/d 27 Mei 2019.

#### **C. Subyek Laporan kasus**

Subyek laporan kasus merupakan hal atau orang yang akan dikenai dalam kegiatan pengambilan kasus (Notoatmodjo, 2010). Subyek yang diambil pada kasus ini adalah ibu hamil trimester III di Puskesmas Pembantu Liliba yaitu Ny. R.M.E.B.

#### **D. Instrumen**

Instrumen studi kasus adalah alat-alat yang digunakan untuk pengumpulan data (Notoatmodjo, 2010). Instrumen yang digunakan dalam penelitian adalah pedoman observasi, wawancara dan studi dokumentasi dalam bentuk format asuhan kebidanan.

Alat dan bahan yang digunakan dalam laporan kasus ini adalah:

1. Alat dan bahan yang digunakan untuk melakukan observasi, pemeriksaan fisik, dan pertolongan persalinan yaitu: Tensimeter, Stetoskop, Timbangan berat badan, Termometer, jangka panggul, jam tangan, pita metlit, Doppler, Jelly, Tisu, partus set, heacting set, kapas DTT, kasa steril, alat pelindung diri (APD), handscoon air mengalir untuk cuci tangan, Sabun serta handuk kecil yang kering dan bersih.
2. Alat dan bahan yang digunakan untuk melakukan wawancara adalah format asuhan kebidanan pada ibu hamil, ibu bersalin, ibu nifas, bayi baru lahir, KB dan pulpen.
3. Alat bahan yang digunakan untuk studi dokumentasi adalah catatan medik atau status pasien.

#### **E. Teknik pengumpulan data:**

1. Data primer
  - a. Observasi:

Observasi merupakan teknik pengumpulan data melalui suatu pengamatan dengan menggunakan pancaindra maupun alat. Sesuai format asuhan kebidanan pada ibu hamil yang data obyektif meliputi: keadaan umum, tanda-tanda vital (tekanan darah, suhu, pernapasan, dan nadi), penimbangan berat badan, pengukuran tinggi badan, pengukuran lingkaran lengan atas, pemeriksaan fisik (wajah, mata, mulut, leher, payudara, abdomen, ekstermitas), pemeriksaan kebidanan (palpasi uterus *Leopold* I – IV dan auskultasi denyut jantung janin). Serta

pemeriksaan penunjang (pemeriksaan *hemoglobin*) (Notoatmodjo, 2012).

b. Wawancara

Wawancara adalah proses tanya jawab yang dilakukan untuk mendapatkan informasi yang lengkap dan akurat dari seseorang sasaran penelitian. pada kehamilan, persalinan, nifas, bayi baru lahir, dan keluarga berencana. Wawancara dilakukan dengan menggunakan pedoman wawancara sesuai format asuhan kebidanan pada ibu selama masa kehamilan, persalinan, nifas, bayi baru lahir dan keluarga berencana yang berisi pengkajian meliputi: anamnesis identitas, keluhan utama, riwayat menstruasi, riwayat penyakit dahulu dan riwayat psikososial. (Notoatmodjo, 2012). Wawancara dilakukan pada ibu hamil trimester III, keluarga dan bidan.

2. Data sekunder

Data sekunder adalah data yang diperoleh selain dari pemeriksaan fisik tetapi diperoleh dari keterangan keluarga sama lingkungannya, mempelajari status dan dokumentasi pasien, catatan dalam kebidanan dan studi (Notoatmodjo, 2010). Data sekunder diperoleh dengan cara studi dokumentasi yang adalah bentuk sumber informasi yang berhubungan dengan dokumentasi baik dokumen resmi maupun dokumen tidak resmi, meliputi laporan, catatan-catatan dalam bentuk kartu klinik.

Sedangkan dokumen resmi adalah segala bentuk dokumen di bawah tanggung jawab institusi tidak resmi seperti biografi, catatan harian (Notoatmodjo, 2010). Dalam studi kasus ini, dokumentasi dilakukan dengan cara pengumpulan data yang diambil dari rekam medik di Puskesmas Bakunase dan buku kesehatan ibu dan anak.



## **F. Triangulasi Data**

Triangulasi adalah teknik pengumpulan data yang bersifat menggabungkan dari berbagai teknik pengumpulan data dan sumber data yang telah tersedia. Dalam triangulasi data ini penulis mengumpulkan data dari sumber data yang berbeda-beda yaitu dengan cara:

### **1. Observasi**

Uji validitas dengan pemeriksaan fisik inspeksi (melihat), palpasi (meraba), auskultasi (mendengar), pemeriksaan dalam dan pemeriksaan penunjang.

### **2. Wawancara**

Uji validitas data dengan wawancara pasien, keluarga (suami), dan bidan.

### **3. Studi Dokumentasi**

Uji validitas data dengan menggunakan catatan medik dan arsip yang ada.

## **G. Alat dan Bahan**

Alat dan bahan yang digunakan dalam laporan kasus ini adalah:

1. Alat dan bahan yang digunakan untuk melakukan observasi, pemeriksaan fisik, dan pertolongan persalinan yaitu: Tensimeter, Stetoskop, Timbangan berat badan, Termometer, jangka panggul, jam tangan, pita metlit, Doppler, Jelly, Tisu, partus set, heating set, kapas DTT, kasa steril, alat pelindung diri (APD), handscoon air mengalir untuk cuci tangan, Sabun serta handuk kecil yang kering dan bersih.
2. Alat dan bahan yang digunakan untuk melakukan wawancara adalah format asuhan kebidanan pada ibu hamil, ibu bersalin, ibu nifas, bayi baru lahir, KB dan pulpen.
3. Alat bahan yang digunakan untuk studi dokumentasi adalah catatan medik atau status pasien.

## H. Etika Penelitian

Etika adalah peristiwa interaksi sosial dalam kehidupan sehari-hari yang berkaitan dengan falsafah moral, sopan santun, tata susila, budi pekerti. Penelitian kasus adalah penelitian yang dilaksanakan dengan metode ilmiah yang telah teruji *validitas* dan *reliabilitas*. Penelitian akan dibenarkan secara etis apabila penelitian dilakukan seperti 3 hal diatas. Dalam menuliskan laporan kasus juga memiliki masalah etik yang harus diatasi adalah *inform consent*, *anonymity* dan *confidentiality*.

### 1. *Informed Consent*

*Informed consent* adalah suatu proses yang menunjukkan komunikasi yang efektif antara bidan dengan pasien dan bertemunya pemikiran tentang apa yang dilakukan terhadap pasien (Pusdiklatnakes, 2013).

### 2. *Anonymity*

Sementara itu hak *anonymity* dan *confidentiality* didasari hak kerahasiaan. Subyek penelitian memiliki hak untuk ditulis atau tidak ditulis namanya atau anonym dan memiliki hak berasumsi bahwa data yang dikumpulkan akan dijaga kerahasiaannya. Laporan kasus yang akan dilakukan, penulis menggunakan hak *informed consent* serta hak *anonymity* dan *confidentiality* dalam penulisan studi kasus (Pusdiklatnakes, 2013).

### 3. *Confidentiality*

Sama halnya dengan *anonymity*, *confidentiality* adalah pencegahan bagi mereka yang tidak berkepentingan, yang ingin mengetahui secara umum data, hak dan kerahasiaan klien. Seseorang dapat mencapai informasi secara umum apabila telah disebutkan atau telah mendapat perijinan dari pihak yang berkaitan. Manfaat *confidentiality* adalah menjaga kerahasiaan secara menyeluruh untuk menghargai hak-hak pasien (Pusdiklatnakes, 2013)

## **BAB IV**

### **TINJAUAN KASUS DAN PEMBAHASAN**

#### **A. Gambaran Lokasi Penelitian ( Studi kasus )**

Puskesmas Oepoi terdiri dari 3 Puskesmas Pembantu (Pustu) yaitu Pustu Liliba, Pustu TDM, Pustu Oebufu dan 1 Poskesdes Kayu Putih dan resmi dibuka pelayanan pada bulan Februari 2008. Puskesmas Pembantu Liliba terletak di kelurahan Liliba kecamatan Oebobo, Kota Kupang yang beralamat di Jalan Taebenu. Study kasus pada Ny. R.M.E.B dilakukan pada Puskesmas Pembantu Liliba. Puskesmas pembantu Liliba berbatasan dengan wilayah sebagai berikut: sebelah utara berbatasan dengan kelurahan Oesapa Selatan, sebelah selatan berbatasan dengan kelurahan Naimata, sebelah timur berbatasan dengan kelurahan Penfui dan sebelah barat berbatasan dengan kelurahan Oebufu dan kelurahan TDM. Dengan luas wilayah 1300 ha. .

Puskesmas Pembantu Liliba memiliki 8 orang tenaga kerja yang terdiri dokter umum 1 orang, D-III Kebidanan 5 orang, D-III Farmasi 1 orang, D-III Perawat 1 orang . Sedangkan yang PNS 4 orang , PTT 1 orang, Sukarela 3 orang. Adapun fasilitas yang ada di Pustu sebagai berikut: 1 Gedung Pustu yang terdiri dari ruang KIA, ruang Imunisasi, Poli (Loket), ruang Apotik, ruang Tindakan, kamar mandi 2 dan ruang tunggu pasien Penelitian dilakukan di PuskesmasPembantu Liliba dengan Puskesmas induk Oepoi. Rawat jalan khususnya poli KIA.

#### **B. Tinjauan Kasus**

##### **I. PENGKAJIAN**

Tanggal Pengkajian	: 26 Februari 2019	Pukul :09.00 WITA
Tempat	: Pustu Liliba	
Oleh	: Nurhaida Boli	
NIM	: PO. 530324016912	
RM	: 12 / VIII/201	

## A. DATA SUBYEKTIF

### 1. Biodata

Nama ibu	: Ny.R.M.E.B	Nama Suami	: Tn.R.T.L
Umur	: 24 tahun	Tahun	: 26 tahun
Bangsa/Suku	: Indonesia/Alor	Bangsa/Suku	: Indo/Alor
Agama	: Protestan	Agama	: Protestan
Pendidikan	: SMU	Pendidikan	: SMU
Pekerjaan	: IRT	Pekerjaan	: Tani
Alamat	: Liliba	Alamat	: Liliba
RT/RW	: 41/01		

### 2. Alasan Kunjungan

Ibu mengatakan ingin memeriksakan kehamilannya yang ke 6

### 3. Riwayat keluhan utama

Ibu mengatakan susah tidur dikarenakan sering BAK

### 4. Riwayat haid

Haid pertama umur 14 tahun, siklus teratur 28 hari, banyaknya darah 3x ganti pembalut, lamanya 3-4 hari, sifat darah cair, warna merah tua dan tidak ada nyeri haid.

HPHT: 14 Juli 2018

### 5. Riwayat perkawinan

Ibu mengatakan belum menikah secara sah dengan suaminya, lamanya menikah 1 tahun saat umur 23 tahun dan satu kali kawin

### 6. Riwayat kehamilan

#### 1. Riwayat kehamilan yang lalu

Ibu mengatakan ini kehamilannya yang pertama

#### 2. Kehamilan sekarang

Ibumengatakan pergerakan janin dirasakan pada umur kehamilan 5 bulan dan memeriksakan kehamilan pada :

TM I : 1x

Keluhan : Mual muntah dan pusing

Nasihat : Makan sedikit, Tapi sering

Therapy : Antasida,B6

TM II : 4x

Keluhan : susah tidur

Nasihat :istirahat yang teratur

TM III : 7x periksa

Keluhan : Sakit pinggang.

Nasehat : Istrahat yang cukup

Therapy : SF 1x1, Vit C 1x1 dan kalak 1x1

Ibu mengatakan sudah diimunisasi sebanyak 2 xImunisasi TT1 pada tanggal 29-11 2018 dan TT2 pada tanggal 29-12-2018

7. Riwayat KB

Ibu mengatakan tidak pernah menggunakan KB apapun.

8. Riwayat kesehatan yang lalu/penyakit yang pernah di derita:

Ibumengatakan tidak pernah menderita penyakit jantung, hipertensi, hepatitis, TBC, diabetes militus, jiwa, campak dan malaria

9. Riwayat kesehatan keluarga/penyakit yang pernah diderita keluarga:

Ibu mengatakan keluarganya maupun dari keluarga suaminya tidak ada yang menderita penyakit kronik seperti jantung, hipertensi, campak, jiwa, diabetes militus dan tidak ada yang menderita penyakit menular seperti hepatitis, HIV/AIDS, TBC dan tidak ada keturunan kembar.

10. Riwayat psikososial

Ibu mengatakan kehamilan ini tidak direncanakan. Akan tetapi orang tua, keluarga, dan suami sudah menerima dan mendukung kehamilan ini. Jenis kehamilan yang diharapkan laki-laki dan perempuan sama saja yang penting sehat. Pengambil keputusan dalam keluarga adalah suami. Ibu merencanakan untuk melahirkan di RS Leona, penolong yang diinginkan ibu adalah bidan, pendamping selama proses persalinan yang diinginkan ibu adalah suami dan keluarga, transportasi yang akan digunakan adalah mobil dan sudah

menyiapkan calon pendonor darah yaitu saudara dari ibu. Ibu mengatakan tidak pernah merokok, tidak mengonsumsi minuman keras dan tidak mengonsumsi obat terlarang.

#### 11. Latar belakang budaya

Ibu mengatakan kebiasaan melahirkan ditolong oleh Dukun, tidak ada pantangan makanan dan tidak ada kepercayaan yang berhubungan dengan kehamilan, persalinan dan nifas.

#### 12. Riwayat seksual

Ibu mengatakan ada perubahan pada pola hubungan seksual sebelum hamil 2x dalam seminggu, selama hamil 1x dalam seminggu dan tidak ada kelainan/penyimpangan seksual

#### 13. Pola pemenuhan kebutuhan sehari – hari.

No	Sebelum hamil	Selama hamil
1	Jenis makanan pokok: nasi Porsinya :1 piring 1x makan Frekuensi makan: 3x/hari Lauk Pauk : sayur, ikan, daging, tahu/tempe, buah Minum air: 6-7 gelas/hari	Jenis makanan pokok: nasi Porsinya :1 piring 1x makan Frekuensi makan: 3x/hari Lauk Pauk : sayur, ikan, daging, tahu/tempe, buah Minum susu: kadang Minum air: 8-10 gelas/hari
2	Pola eliminasi BAB : 1x/hari Konsistensi :lembek kadang-kadang keras Keluhan : tidak ada BAK: 4x/hari Keluhan : tidak ada	BAB : 1x/hari Konsistensi : lembek kadang-kadang keras Keluhan : tidak ada BAK: 8-10 x/hari Keluhan:bangun dimalam hari karena sering kencing tetapi tidak mengganggu
3	Pola istirahat/tidur Tidur siang: ±1 jam/hari Tidur malam: ±8jam/hari keluhan : tidak ada	Tidur siang: 1 jam/hari Tidur malam:6-7jam/hari keluhan : susah tidur dimalam hari krn sering BAK
4	Kebiasaan diri Mandi : 2x/hari Cuci rambut : 3x/minggu Ganti baju/pakaian : 2x/hari	Mandi : 2x/hari Cuci rambut : 3x/minggu Gantibaju/pakaian: 2x/hari Perawatan payudara:

Perawatan payudara: dilakukan	tidak	setiap kali mandi
-------------------------------	-------	-------------------

B. Data Obyektif

1. Pemeriksaan umum

- a. Keadaan umum : baik
- b. Kesadaran : compomentis
- c. Ekspresi wajah : ceria
- d. Bentuk tubuh : lordosis
- e. Tanda-tanda vital : TD : 90/60mmHg Nadi : 80x/mnt  
RR : 20x/mnt Suhu: 36,7°C
- f. BB sebelum hamil: 42kg BB saat ini: 47 kg
- g. Tinggi badan : 150 cm
- h. Lila : 23,5 cm
- i. Skor Puji Rohyati : 2 ( KRR )

2. Pemeriksaan fisik

- Kepala/rambut : Bersih, rambut hitam, tidak ada nyeri tekan
- Mata : Konjungtiva merah muda dan sclera putih
- Telinga : Bersih, tidak ada serumen, tidak bernanah
- Hidung : Tidak ada sekret, tidak ada polip
- Mulut dan gigi : Bersih, bibir tidak pucat, tidak ada caries
- Leher : Tidak ada pembesaran kelenjar tiroid, kelenjar Limfe tidak ada pembendungan vena jugularis
- Dada : Bentuk datar, puting susu bersih, payudara simetris, terdapat hiperpigmentasi pada aerola mammae, adanya pengeluaran colostrums, puting susu menonjol, pada palpasi tidak terdapat benjolan pada sekitar payudara dan tidak ada nyeri tekan.
- Abdomen : Perut menggantung, tidak ada bekas luka operasi, terdapat linea nigra
- Vulva : Tidak ada pengeluaran lendir darah dari jalan lahir
- Anus : Tidak ada hemoroid
- Tungkai : Tidak ada oedema dan tidak ada varises Palpasi

- a. Leopold I :TFU Setengah pusat procesusxyphoideus (26 cm), pada bagian fundus teraba bagian bulat, lunak dan tidak melenting
- b. Leopold II : pada bagian kanan perut ibu teraba bagian-bagian kecil janin dan pada bagian kiri ibu teraba keras, memanjang seperti papan.
- c. Leopold III :pada bagian terendah janin teraba bagian bulat, keras, melenting masih dapat digoyangkan.
- d. Leopold IV : tidak di lakukan  
TBBJ : (26-12) X 155 = 2170 gram  
Auskultasi : Denyut jantung janin terdengar jelas dan teratur.  
Frekuensi 155 kali/menit, menggunakan dopler sebelah kiri perut di bawah pusat ibu  
Reflek patella : positif/postif

3. Pemeriksaan laboratorium :

- Haemoglobin : 10,8 gr % (tanggal 26-02-2019 )
- Sypilis : Non reaktif ( 26-02-2019 )
- Malaria : Negatif ( 26-02-2019 )
- Golongan Darah : A ( 26-02-2019 )
- HBSAG : Negatif ( 26-02-2019 )
- HIV : Negatif ( 26-02-2019 )



## II. ANALISA MASALAH DAN DIAGNOSA

Diagnosa/Masalah	Data dasar
<p>Ny.R.M.E.B.G<sub>1</sub>P<sub>0</sub>  A<sub>0</sub>AH<sub>0</sub> usia kehamilan 32 minggu 3 hari , janin tunggal, hidup, letak kepala, keadaan ibu dan janin baik.</p> <p>Masalah :  Susah tidur karena sering BAK</p>	<p>DS: Ibu mengatakan HPHT : 14 Juli 2018  DO: Keadaan umum : baik  TTV : dalam batas normal  Palpasi  Leopold I : Pada bagian fundus teraba bagian bulat, lunak dan melenting (Bokong), TFU setengah proxcesusxyphoideus (26 cm )  Leopold II: Pada bagian kiri perut ibu teraba keras, memanjang seperti papan, dan pada bagian kanan perut ibu teraba bagian-bagian kecil janin  Leopold III: Pada bagian terendah janin teraba bagian bulat, keras, melenting dan dapat digerakan.  Leopold IV: tidak di lakukan.  Auskultasi : Denyut jantung janin terdengar jelas dan keras.  Frekuensi 155 kali/menit, menggunakan dopler di bagian bawah pusat sebelah kiri ibu  TBBJ : (26-12) X 115 2170 gram</p> <p>DS : Ibu mengatakan susah tidur karena sering kencing buang air kecil.  DO : Keadaan umum dan tanda vital dalam batas normal.  Ibu nampak cemas .</p>

## III. ANTISIPASI MASALAH POTENSIAL

Tidak ada

## IV. TINDAKAN SEGERA

Tidak ada

## V. PERENCANAAN

Tanggal : 26-02-2019, Jam: 09 : 00 WITA

Tempat : Puskemas Pembantu Liliba

a. Informasikan tentang hasil pemeriksaan pada ibu

R/. Informasi tentang hasil pemeriksaan yang dilakukan merupakan hak ibu sehingga ibu bisa lebih kooperatif dalam menerima asuhan yang diberikan.

b. Jelaskan pada ibu tentang tanda bahaya kehamilan trimester III

R/. Pemeriksaan dini mengenai tanda-tanda bahaya mendeteksi masalah patologis yang mungkin terjadi.

c. Jelaskan pada ibu tentang gizi seimbang

R/. Makanan yang bergizi seimbang penting untuk kesehatan ibu, dapat mencukupi kebutuhan energi ibu, serta dapat membantu pertumbuhan janin dalam kandungan.

d. Anjurkan ibu untuk tetap mengonsumsi Tablet Sulfat ferosus, kalsium lactat dan Vitamin C.

R/. Tablet sulfat ferosus mengandung zat besi yang dapat mengikat sel darah merah sehingga HB normal dapat dipertahankan, kalsium lactat mengandung ultrafine carbonet dan vitamin D yang berfungsi untuk pertumbuhan tulang dan gigi janin, serta vitamin C membantu mempercepat proses penyerapan zat besi.

e. Informasikan tentang persiapan persalinan pada ibu

R/. Persiapan persalinan yang matang mempermudah proses persalinan ibu serta cepat dalam mengatasi setiap masalah yang mungkin terjadi.

f. Jelaskan pada ibu tentang tanda-tanda persalinan

R/. Membantu klien kapan harus datang ke unit persalinan

g. Beritahu ibu untuk segera ke fasilitas kesehatan jika terdapat tanda - tanda persalinan.

R/. Pada proses persalinan biasanya terjadi komplikasi dan kelainan - kelainan sehingga dapat ditangani sesegera mungkin serta memastikan kelahiran tidak akan terjadi di rumah dan dalam perjalanan menuju fasilitas kesehatan.

- h. Anjurkan ibu untuk istirahat teratur  
R/. Istirahat yang adekuat memenuhi kebutuhan metabolisme dan mencegah kelelahan otot.
- i. Anjurkan ibu untuk aktivitas dan latihan fisik  
R/. Latihan fisik dapat meningkatkan tonus otot untuk persiapan kelahiran serta mempersingkat persalinan.
- j. Beritahu ibu untuk menjaga kebersihan diri  
R/. Kebersihan memberikan rasa nyaman, mencegah transfer organisme patogen serta mencegah infeksi.
- k. Anjurkan ibu untuk kunjungan ulang dan memberitahu agar suami bisa menemani ibu saat kunjungan ulang  
R/. kunjungan ulang dapat memantau kehamilan dan mendeteksi kelainan sedini mungkin pada ibu maupun janin.
- l. Dokumentasikan pelayanan yang telah diberikan.  
R/. Dokumentasi pelayanan sebagai bahan pertanggung jawaban dan mempermudah pelayanan selanjutnya.

## VI. PELAKSANAAN

Tanggal: 26-02-2019

Jam: 09.30 WITA

Tempat : Puskesmas Pembantu Liliba

- a. Menginformasikan pada ibu tentang hasil pemeriksaan yaitu keadaan ibu dan janin baik, kehamilan ibu sudah cukup bulan, tekanan darah 90/60 mmHg, nadi 80x/mnt, suhu  $36,7^{\circ}\text{C}$ , pernafasan 20x/mnt, tinggi fundus uteri 26cm, tafsiran berat janin 2170 gram, letak kepala, denyut jantung baik dan teratur, frekuensi 155x/menit.
- b. Menjelaskan pada ibu tentang tanda bahaya kehamilan trimester III agar sedini mungkin mendeteksi masalah atau komplikasi baik pada ibu maupun janin. Tanda bahaya kehamilan trimester III meliputi : penglihatan kabur, nyeri kepala hebat, bengkak pada wajah, kaki dan tangan, keluar darah dari jalan lahir, air ketuban keluar sebelum waktunya, pergerakan janin dirasakan kurang dibandingkan sebelumnya. Jika ibu mengalami salah satu atau lebih tanda bahaya yang disebutkan ibu segera menghubungi petugas kesehatan

dan datang ke fasilitas kesehatan untuk mendapatkan penanganan secepat mungkin.

- c. menyebabkan berat badan lahir rendah (BBLR)
- d. Menganjurkan ibu untuk makan makanan bergizi dan bernutrisi baik guna mencukupi kebutuhan energi ibu dan proses tumbuh kembang janin ,yang bersumber karbohidrat (nasi,jagung dan ubi), protein (telur, ikan, tahu,dan tempe), sayuran hijau yang mengandung vitamin seperti sayur bayam, kangkung, sawi,marungge, serta banyak minum air ( $\pm 8$  gelas/hari).
- e. Menganjurkan ibu untuk tetap mengkonsumsi obat yang diberikan sesuai dengan dosis yaitu kalsium lactate 1x1 pada pagi hari, tablet sulfat ferosus dan vitamin C 1x1 pada malam hari sebelum tidur. Kalsium lactate 1200 mg mengandung ultrafine carbonet dan vitamin D berfungsi membantu pertumbuhan tulang dan gigi janin, tablet Fe mengandung 250 mg Sulfat Ferosus dan 50 mg asam folat yang berfungsi untuk menambah zat besi dalam tubuh dan meningkatkan kadar hemoglobin dan vitamin C 50 mg berfungsi membantu proses penyerapan Sulfat Ferosus.
- f. Menginformasikan kepada ibu tentang persiapan persalinan meliputi rencana untuk memilih tempat persalinan, memilih tenaga kesehatan yang akan menolong ibu saat persalinan di fasilitas kesehatan,siapa yang akan menemani ibu saat persalinan, persiapan dana yaitu dana tabungan atau dana cadangan untuk biaya persalinan,menyiapkan calon pendonor yang memiliki golongan darah sama dengan ibu, menyiapkan kendaraan untuk mengantar ibu ke fasilitas kesehatan ketika terdapat tanda-tanda persalinan, menyiapkan keperluan ibu dan bayi saat persalinan seperti pakaian ibu, pakaianbayi, dan pembalut untuk ibu, serta KTP dan kartu jaminan kesehatan.
- g. Menjelaskan pada ibu tanda-tanda persalinan seperti nyeri pinggang menjalar keperut bagian bawah, perut mulas-mulas yang teratur, timbulnya semakin sering dan semakin lama, keluar lendir bercampur darah dari jalan lahir atau keluar cairan ketuban dari jalan lahir.

- h. Memberitahu ibu untuk segera ke fasilitas kesehatan dan menghubungi petugas kesehatan jika terdapat tanda awal persalinan agar mencegah terjadinya persalinan dirumah ataupun dalam perjalanan menuju fasilitas kesehatan.
- i. Menganjurkan ibu untuk tetap istirahat minimal istirahat siang 1–2 jam dan malam 7–8jam dan mengurangi aktifitas berat yang membuat ibu kelelahan.
- j. Menganjurkan ibu untuk melakukan aktivitas ringan dan latihan fisik seperti jalan santai pada pagi atau sore hari untuk membiasakan otot-otot untuk persiapan proses persalinan.
- k. Memberikan pendidikan kesehatan kepada ibu:

Menganjurkan ibu untuk mengenakan pakaian longgar, bersih, tidak ada ikatan di perut, terbuat dari katun yang menyerap keringat, BH longgar dan dapat menyokong payudara. Jangan menggunakan sepatu/sandal dengan hak terlalu tinggi dan gunakan pakaian dalam bersih dan sering diganti untuk menghindari kelembaban. Hal tersebut di atas bertujuan untuk memberikan rasa nyaman bagi ibu

  - 1) Menganjurkan kepada ibu pentingnya menjaga personal hygiene seperti rajin mengganti pakaian yang basah oleh keringat dan rajin memotong kuku.
  - 2) Menganjurkan ibu memelihara kebersihan alat kelamin, dengan cara selalu mengganti celana dalam yang basah karna ibu sering kencing dan jangan sampai dibiarkan lembab, serta memberitahukan ibu cara cebok yang benar yaitu disiram dari depan ke belakang dan bukan sebaliknya.
  - 3) Menganjurkan kepada ibu untuk memelihara kebersihan payudara yaitu dengan cara membersihkan puting susu dengan baby oil saat mandi.
- l. Menganjurkan ibu untuk melakukan kunjungan ulang agar dapat memantau perkembangan ibu dan janin, ibu di harapkan untuk datang kontrol 2 minggu lagi yaitu tanggal 08 Mei 2018 jika ibu belum melahirkan atau ada keluhan lain dan meminta suami menemani ibu saat kunjungan ulang
- m. Mendokumentasikan semua hasil pemeriksaan agar dapat di gunakan sebagai bahan untuk mengevaluasi asuhan yang diberikan.

## VII. EVALUASI

Tanggal : 26-02-2019

Jam : 10.00 WITA

Tempat : Puskesmas Pembantu Liliba

- a. Ibu mengerti serta senang dengan hasil pemeriksaan yang disampaikan.
- b. Ibu mengerti dengan penjelasan yang diberikan dan bisa mengulang kembali tanda bahaya kehamilan trimester III serta ibu bersedia untuk datang ke fasilitas kesehatan jika terdapat salah satu atau lebih tanda bahaya.
- c. Ibu bersedia untuk makan makanan yang bergizi
- d. Ibu mengerti dan mau meminum obat secara teratur sesuai dosis yang ditentukan.
- e. Ibu mengerti dan memahami tentang penjelasan yang di sampaikan dan ibu sudah mempersiapkan perencanaan persalinan. Ibu memilih untuk melahirkan di RS Leona, ditolong oleh Bidan, yang mendampingi ibu saat persalinan adalah suami dan keluarga, ke fasilitas kesehatan diantar oleh suami menggunakan mobil, ibu sudah mempersiapkan pakaian ibu dan bayi serta dana untuk biaya persalinan dan keperluan lainnya seperti kartu jaminan dan KTP.
- f. Ibu mengerti dengan penjelasan yang di berikan dan bisa mengulang tanda awal persalinan yang disebutkan.
- g. Ibu mengerti dan bersedia untuk datang ke fasilitas kesehatan jika sudah ada tanda-tanda persalinan
- h. Ibu mengerti dan bersedia untuk melakukannya.
- i. Ibu mengerti dan bersedia untuk melakukan saran bidan
- j. Ibu mengerti serta mampu menjelaskan kembali tentang kebersihan diri dan mau melakukan saran yang disampaikan.
- k. Ibu bersedia untuk melakukan kunjungan ulang jika ibu belum melahirkan atau ada keluhan lain dan suami bersedia menemani ibu saat kunjungan ulang
- l. Semua asuhan yang diberikan telah di dokumentasikan pada status dan buku register.

## CATATAN PERKEMBANGAN

### 1. Kunjungan Rumah I kehamilan

Hari/tanggal : Rabu, 11 Maret 2019

jam : 16.00 Wita

Tempat : Rumah ibu hamil

**Subjektif** : Ibu mengatakan tidak ada keluhan yang mengganggu, ibu merasakan pergerakan bayi aktif, sebanyak 10 kali sehari

**Objektif** : Tekanan Darah : 100/70 mmHg, Nadi : 80 x/menit, Suhu : 36°C, pernapasan : 20x/menit, auskultasi Djj : 148 kali/menit, teratur.

#### 1. Pemeriksaan umum :

Keadaan umum : Baik, kesadaran composmentis

Tanda-tanda Vital: Tekanan Darah : 100/70 mmHg,

Nadi: 80 kali/menit, Suhu : 36°C, Pernapasan 20x/menit.

#### 2. Palpasi

TFU setengah pusatprosesus xipedeus, pada bagian kanan teraba bagian terkecil janin, pada bagian kiri teraba keras, datar dan memanjang, seperti papan yaitu punggung, letak kepala. Divergen 1/5

#### 3. TFU dengan MC.donald 27 cm, TBBJ : 2480 gram

#### 4. Pergerakan anak aktif, auskultasi Djj 148 kali/menit.

**Asesment** : Ibu G<sub>1</sub> P<sub>0</sub> A<sub>0</sub> AH<sub>0</sub> usia kehamilan 34 minggu 2 hari, janin tunggal, hidup, letak kepala, intrauterine, keadaan ibu dan janin baik.

#### **Penatalaksanaan** :

1. Memberitahu ibu hasil pemeriksaan yaitu: Tekanan Darah: 100/70 mm Hg, Nadi: 80 x/menit, Suhu: 36°C, Pernapasan : 20x/menit

4. Menganjurkan dan mengingatkan ibu minum obat teratur yaitu Sulfat Ferosus 1x1 dan vitamin c 1x1.

Ibu mengatakan bersedia minum obat secara teratur.

4. Menganjurkan ibu untuk tetap istirahat minimal istirahat siang 1 – 2 jam dan malam 7–8 jam dan mengurangi aktifitas berat yang membuat ibu kelelahan Ibu mengatakan bersedia untuk istirahat teratur.
5. Mengingatkan ibu kunjungan ulang di puskesmas yaitu tanggal 12 Maret 2019 untuk pemeriksaan kehamilan jika ibu belum melahirkan, Ibu bersedia untuk dilakukan kunjungan ulang di puskesmas pada tanggal yang ditentukan.
6. Melakukan pendokumentasian hasil pemeriksaan.

## **CATATAN PERKEMBANGAN**

### **2. Kunjungan Rumah II kehamilan**

Hari/tanggal : Senin, 15 April 2019

Jam : 16.00 Wita

Tempat : Rumah pasien, Rw :41 /01

**Subjektif** : Ibu mengatakan

1.Kakinya terasa kram

2.Sering kencing

3.Perut rasa kencang-kencang sejak kemarin malam.

**Objektif :**

1. Pemeriksaan umum :

Keadaan umum : Baik dan nampak cemas, kesadaran composmentis.

Tanda-tanda Vital: Tekanan Darah :110/70 mmHg, Nadi: 80 kali/menit, Suhu : 37°C, Pernapasan 20x/menit.

2. Palpasi

TFU 3 jari dibawah Px, pada bagian kanan teraba bagian terkecil janin, pada bagian kir teraba keras, datar dan memanjang, seperti papan yaitu punggung, kepala sudah masuk. Divergen 4/5.

3. TFU dengan MC.donald 29 cm,TBBJ : 2790 gram

4. Pergerakan anak aktif, auskultasi Djj 150 kali/menit.



**Assesment** :Diagnosa: IbuG<sub>1</sub>P<sub>0</sub>A<sub>0</sub>AH<sub>0</sub> usia kehamilan 39 minggu 1 hari ,  
janin hidup, tunggal, letak kepala, intrauterine ibu, keadaan ibu  
danjanin baik.

Masalah : Susah tidur, sering BAK, perut terasa kencang

**Penatalaksanaan:**

1. Memberitahu ibu hasil pemeriksaan Keadaan umum : Baik, kesadaran  
composmentis.

Tanda-tanda Vital: Tekanan Darah :110/70 mmHg, Nadi: 80  
kali/menit, Suhu : 37°C, Pernapasan 20x/menit.

2. Menjelaskan perubahan Fisiologi dan ketidaknyamanan kehamilan  
trimester III dan penanganannya seperti : kaki kram akibat dari tarikan  
pada saraf atau kompresi akar saraf, sering BAK karena bagian  
terendah janin akan menurun dan masuk kedalam panggul dan  
menimbulkan tekanan langsung pada kandung kemih, perut kencang  
karena uterus membesar sehingga terjadi kontraksi pada otot Segmen  
Bawah Rahim (SBR).

Penanganannya: Hindari berdiri lama, hindari sandal atau sepatu  
bertumittruncing, kurangi minum air di malam hari.

E: Ibu mengerti dengan penjelasan yang di berikan dan mau  
melakukannya.

3. Mengingatkan ibu untuk tetap minum obat teratur yaitu Sulfat Ferosus  
1x1, vitamin C 1x1.Ibu mengatakan setiap malam minum obat secara  
teratur.

E: Ibu mau inum obat secara teratur

4. Melakukan pendokumentasian hasil pemeriksaan

**CATATAN PERKEMBANGAN PERSALINAN**

Persalinan dilakukan di RS Leona

Pada hari/ tanggal : Minggu , 28 April 2019      Jam:09.40.wib

Jenis persalinan normal

Penolong persalinan Bidan

## CATATAN PERKEMBANGAN KUNJUNGAN NIFAS I

Tanggal : 30-04-2019

Tempat : Rumah ibu

### a. Asuhan kebidanan kunjungan nifas hari ke 2.

**Subjektif :** Ibu mengatakan masih merasa nyeri pada luka jahitan perinium, ibu sudah BAB dan BAK

#### **Objektif :**

##### 1. Pemeriksaan umum :

Keadaan umum : Baik, Kesadaran : Composmentis

Tanda-tanda vital : Tekanan Darah: 110/70 mmHg,

Suhu : 36,7°C, Pernapasan : 20x/menit, Nadi : 80x/menit.

##### 2. Pemeriksaan Fisik

- a. Payudara: Kedua payudara bersih, simetris ada hiperpigmentasi pada areola, puting susu menonjol, ada pengeluaran ASI (colostrum)
- b. Abdomen : tidak ada bekas luka operasi, tinggi fundus uteri 2 jari bawah pusat, kontraksi uterus baik.
- c. Genitalia : vulva bersih, nampak lochea rubra berwarna merah, ada bekas jahitan (jelujur), ibu mengganti pembalut sebanyak 2 kali dalam 1 hari (100 cc).

**Assesment :** Ny.R.M.E.B P<sub>1</sub>A<sub>0</sub>AH<sub>1</sub>, nifas hari ke 2, keadaan ibu baik.

#### **Penatalaksanaan :**

1. Menginformasikan kepada ibu tentang hasil pemeriksaan Keadaan umum : Baik, Kesadaran : Composmentis  
Tanda-tanda vital : Tekanan Darah: 110/70 mmHg,  
Suhu : 36,7°C, Pernapasan : 20x/menit, Nadi : 80x/menit.
2. Mengajarkan ibu cara merawat luka pada perinium yaitu dengan cara: mencuci daerah genital dengan air dan sabun setiap kali BAK atau BAB yang dimulai dengan mencuci bagian depan kemudian bagian anus, anjurkan ibu untuk mencuci tangan sebelum dan sesudah membersihkan daerah kelaminnya.

E: Ibu mengerti dan mau melakukan perawatan luka jahitan perineum dengan baik.

3. Melakukan pendokumentasian pada buku kunjungan pribadi dan buku KIA

E: Pendokumentasian telah dilakukan.

## **CATATAN PERKEMBANGAN KUNJUNGAN NIFAS II**

Tanggal :4-05-2019

Tempat :Rumah pasien, RT 41,RW 01

### **a. Asuhan kebidanan postpartum hari ke 6**

**Subjektif** : ibu mengatakan luka jahitan pada perineum sudah tidak nyeri.

#### **Objektif**

1. Pemeriksaan umum :

Keadaan umum:Baik.Kesadaran : Composmentis.Tandatanda Vital  
Tekanan Darah : 110/70 mmHg, suhu : 36,7<sup>0</sup>c, Nadi : 78x/menit,  
Pernapasan : 18x/menit.

2. Pemeriksaan Fisik :

a.Wajah : Tidak pucat, tidak ada oedema.

b. Mata : simetris, sklera putih, konjungtiva merah mudah.

c. Mulut : bersih, mukosa bibir lembab, gigi tidak berlubang.

d. Payudara : bersih, simetris ada hiperpigmentasi pada aerola,  
puting susu menonjol, ada pengeluaran ASI

e. Abdomen : tidak ada bekas luka operasi, tinggi fundus uteri  
Pertengahan pusat simpisis, kontraksi uterus baik.

f. Genitalia :vulva bersih, nampak lochea sanguinolenta berwarna  
merah kecoklatan, luka perineum sudah membaik,  
tidak ada infeksi, ibu mengganti pembalut  
sebanyak dua kali sehari.

g. Ekstremitas : tidak ada oedema, tidak ada varises, bergerak aktif

**Assesment** : Ibu P<sub>1</sub>A<sub>0</sub>AH<sub>1</sub> Post Partum hari ke 6, keadaan ibu baik.

**Penatalaksanaan :**

1. Menginformasikan pada ibu tentang hasil pemeriksaan  
Keadaan umum : baik kesadaran : *composmentis*  
Tanda-tanda vital : TD : 110/80 mmHg suhu : 36 C  
RR : 20 x/mnt Nadi : 80 x/mnt
2. Menganjurkan ibu makan makanan yang beraneka ragam yang mengandung karbohidrat, protein hewani, protein nabati, sayur dan buah-buahan.
3. Mengingatkan ibu kebutuhan akan air minum pada ibu mengisui pada 6 bulan pertama adalah 14 gelas sehari dan pada 6 bulan kedua adalah 12 gelas sehari.
4. Mengingatkan ibu akan kebersihan diri, termasuk kebersihan daerah kemaluan, ganti pembalut sesering mungkin.
5. Mengingatkan ibu agar istirahat yang cukup, saat bayi tidur ibu istirahat.
6. Mengingatkan ibu cara menyusui yang benar dan hanya memberi ASI saja (ASI Eksklusif) selama 6 bulan.
7. Mengajarkan ibu cara perawatan bayi yang benar
8. Menganjurkan ibu jangan membiarkan bayi menangis terlalu lama, karena akan membuat bayi stres.
9. Mengingatkan ibu melakukan stimulasi komunikasi dengan bayi sedini mungkin bersama suami dan keluarga.
10. Menganjurkan ibu agar berkonsultasi kepada tenaga kesehatan untuk pelayanan KB setelah persalinan
11. Menganjurkan ibu agar berkonsultasi kepada tenaga kesehatan untuk pelayanan KB setelah persalinan

### **CATATAN PERKEMBANGAN KUNJUNGAN NIFAS III**

Hari/tanggal : Senin, 27 Mei 2019

Tempat : Rumah pasien, Liliba

**S** :ibu mengatakan tidak ada keluhan, ibu dan suami sudah merencanakan untuk menggunakan kontrasepsi pascapersalinan MAL.

**O** :keadaan umum ibu baik, kesadaran composmentis, TD:100/80 mmHg, N : 78x/menit, S : 36,8<sup>0</sup>c, P : 18x/menit, payudara ada pengeluaran ASI

**A** : Ibu P<sub>1</sub>A<sub>0</sub>AH<sub>1</sub>, Post Partum hari ke 29

**P** :

1. Menginformasikan pada ibu tentang hasil pemeriksaan .
2. Menjelaskan pada ibu tentang kontrasepsi pascapersalinan Metode Amenore Laktasi (MAL) terkait pengertian, cara kerja, keuntungan dan efek samping.
3. Mengingatkan ibu untuk istirahat dan tidur yang cukup  $\pm$  7-8 jam karena dengan istirahat yang cukup dapat melancarkan peredaran darah dan dapat menjaga stamina.
4. Mengingatkan ibu untuk mengenali tanda-tanda bahaya masa nifas.
5. Mengingatkan ibu untuk tetap mengonsumsi makanan dengan gizi yang seimbang dan tidak melakukan pantangan makanan. Mendokumentasikan seluruh hasil pemeriksaan.
6. Dokumentasi sudah dilakukan.

### **CATATAN PERKEMBANGAN BAYI BARU LAHIR KN I**

**a.Asuhan kebidanan berkelanjutan by. Ny.R.M.E.B 48 jam**

**Tanggal : 30 april 2019**

**Tempat : Rumah ibu**

**Subjektif :** Ibu mengatakan anaknya menyusu dengan baik, bayi sudah BAB 1 kali dan BAK 2 kali.

**Objektif :**

1. Pemeriksaan umum :

- a. Keadaan umum : Baik
- b. Kesadaran : *Composmentis*
- c. Tanda-tanda vital : Suhu : 37,2°C, Denyut Jantung : 136 x/ menit. Pernapasan : 46x/menit.
- d. Berat Badan : 2.600 gram

2. Pemeriksaan Fisik

- a. Kepala : tidak ada caput dan tidak ada kelainan
- b. Rambut : bersih dan berwarna hitam
- c. Mata : Simetris, bersih, tidak ikterik, tidak ada infeksi.
- d. Telinga : Simetris tidak ada kelainan
- e. Hidung : Tidak ada kelainan
- f. Mulut : tidak ada labio palatoskisis
- g. Thoraks : Tidak ada tarikan dinding dada
- h. Abdomen : Tidak ada benjolan, tali pusat tidak ada perdarahan
- i. Tali pusat : tidak ada perdarahan, tidak ada tanda infeksi, keadaan tali pusat layu.
- j. Kulit : Warna kemerahan, tidak terkelupas, tidak ada bercak hitam.
- k. Genitalia : testis sudah masuk ke dalam skrotum
- l. Anus : terdapat lubang anus
- m. Ekstermitas : simetris, gerakan aktif, jari kaki dan tangan lengkap.

**Asesment :** Bayi Ny. R.M.E.B. NCB SMK Usia 48 jam, keadaan bayi baik.

**Penatalaksanaan :**

- 1. Mengamati bayi dan ibu sebelum menyentuh bayi, menjelaskan kepada ibunya sebaiknya dengan dia melakukan kontak mata dengan

bayinya, dan membelai bayinya dengan seluruh bagian tangan (bukan hanya dengan jari jarinya saja) mintlah ibu untuk membuka baju bayi dan tidak menyelimutinya. Periksa bayi di dalam pelukan ibu atau tempatkan pada tempat yang bersih dan hangat.

2. Melihat pada postur normal bayi, tonus dan aktifitas. Bayi sehat dan bergerak aktif.
3. Melihat pada kulit bayi. Menjelaskan pada ibunya bahwa wajah, bibir dan selaput lendir, dada harus berwarna merah muda, tanpa adanya bintik-bintik kemerahan atau bisul.
4. Meraba kehangatan bayi: Menjelaskan bahwa puggung atau dada harus tidak teraba panas atau dingin di bandingkan dengan orang sehat.
5. Meminta ibu untuk menyusui bayinya
  - a. Menjelaskan posisi yang baik bayi pada payudara: kepala dan badan dalam garis lurus, wajah bayi menghadap payudara, ibu mendekatkan bayi ke tubuhnya.
  - b. Menjelaskan tanda - tanda bahwa bayi melekat pada payudara ibu dengan benar : bibir bawah melengkung keluar, sebagian besar aerola berada di dalam mulut bayi
  - c. Menjelaskan tanda – tanda bahwa bayi menghisap dengan baik: menghisap dalam dan pelan dan terdengar suara penuh kadang-kadang disertai berhenti sesaat rahang bayi bergerak dan pipi masuk kedalam.
  - d. Menganjurkan ibu untuk menyusui sesuai dengan keinginan bayi tanpa member makan atau minuman lain
6. Memeriksa kemungkinan diare
7. Memberitahu ibu jadwal kunjungan ulang tanggal 4 Mei 2019

## CATATAN PERKEMBANGAN BAYI BARU LAHIR KN II

b. Asuhan kebidanan berkelanjutan by. Ny.R.M.E.B umur 6 hari

**Tanggal : 04 Mei 2019**

**Tempat : Rumah ibu**

**Subjektif :** Ibu mengatakan anaknya mengisap ASI dengan baik, tali pusar sudah pupus dan kering, bayi sudah BAB dan BAK lancar

**Objektif :**

1. Pemeriksaan umum :

- b. Keadaan umum : Baik
- b. Kesadaran : *Composmentis*
- c. Tanda-tanda vital : Suhu : 37,2°C, Denyut Jantung :  
136 X /menit. Pernapasan : 46x/menit  
pernapasan : 46x/menit.

d. Berat Badan : 2.600 gram

2. Pemeriksaan Fisik

- a. Kepala : tidak ada caput dan tidak ada kelainan
- b. Rambut : bersih dan berwarna hitam
- c. Mata : Simetris, bersih, tidak ikterik, tidak ada Infeksi.
- d. Telinga : Simetris tidak ada kelainan
- e. Hidung : Tidak ada kelainan
- f. Mulut : tidak ada labio palatoskisis
- g. Thoraks : Tidak ada tarikan dinding dada
- h. Abdomen : Tidak ada benjolan, tali pusat tidak ada perdarahan
- i. tali pusat : tidak ada perdarahan, tidak ada tanda infeksi,  
keadaan tali pusat layu
- j. Kulit : Warna kemerahan, tidak terkelupas, tidak ada  
bercak hitam
- k. Genitalia : testis sudah masuk ke dalam skrotum
- l. Anus : terdapat lubang anus
- m. Ekstermitas : simetris, gerakan aktif, jari kaki dan tangan  
lengkap.



**Asesment** : Bayi Ny.R.M.E.B. NCB SMK Usia 6 hari, keadaan bayi baik.

**Penatalaksanaan :**

1. Mengamati bayi dan ibu sebelum menyentuh bayi, menjelaskan kepada ibunya sebaiknya dengan dia melakukan kontak mata dengan bayinya, dan membelai bayinya dengan seluruh bagian tangan (bukan hanya dengan jari jarinya saja) mintlah ibu untuk membuka baju bayi dan tidak menyelimutinya. Periksa bayi di dalam pelukan ibu atau tempatkan pada tempat yang bersih dan hangat.
2. Melihat pada postur normal bayi, tonus dan aktifitas. Bayi sehat akan bergerak aktif.
3. Melihat pada kulit bayi. Menjelaskan pada ibunya bahwa wajah, bibir dan selaput lendir, dada harus berwarna merah muda, tanpa adanya bintik-bintik kemerahan atau bisul.
4. Meraba kehangatan bayi: Menjelaskan bahwa punggung atau dada harus tidak teraba panas atau dingin di bandingkan dengan orang sehat.
5. Meminta ibu untuk menyusui bayinya
  - a. Menjelaskan posisi yang baik bayi pada payudara: kepala dan badan dalam garis lurus, wajah bayi menghadap payudara, ibu mendekatkan bayi ke tubuhnya.
  - b. Menjelaskan tanda - tanda bahwa bayi melekat pada payudara ibu dengan benar : bibir bawah melengkung keluar, sebagian besar aerola berada di dalam mulut bayi
  - c. Menjelaskan tanda – tanda bahwa bayi menghisap dengan baik: menghisap dalam dan pelan dan terdengar suara penuh kadang-kadang disertai berhenti sesaat rahang bayi bergerak dan pipi masuk kedalam.
  - d. Menganjurkan ibu untuk menyusui sesuai dengan keinginan bayi tanpa memberi makan atau minuman lain
6. Memeriksa kemungkinan diare
7. Memberitahu ibu jadwal kunjungan ulang tanggal Mei 2019

### **CATATAN PERKEMBANGAN BAYI BARU LAHIR KN III**

Hari/Tanggal : 18 Mei 2019

Rumah Tempat : Rumah ibu.

#### **c.Asuhan kebidanan bayi baru lahir usia 20 hari**

**S :** Ibu mengatakan bayinya dapat menyusui dengan baik dan kuat, bayinya belum ke posyandu rencana ke posyandu tanggal 23 Mei 2019.

**O:** Keadan umum bayi baik, kesadaran composmentis, pernafasan 46 x/menit, suhu  $36,8^{\circ}\text{C}$ , nadi 120 x/menit, warna kulit kemerahan, sclera tidak ikterus, menangis kuat, gerakan aktif

**A :** By. Ny. R.M.E.B NCB SMK usia 20 hari.

**P :**

1. Menginformasikan kepada ibu hasil pemeriksaan bayi
2. Menjelaskan kepada ibu tentang kenaikan berat badan minimal yang terdapat pada KMS.
3. Mengingatkan ibu untuk mengikuti posyandu setiap bulannya sehingga pertumbuhan dan perkembangan bayi dapat dipantau dan bayi mendapatkan imunisasi secara lengkap sesuai usianya.
4. Mengingatkan untuk imunisasi bayinya (BCG dan Polio I) di puskesmas pembantu Liliba pada tanggal 23 Mei 2019
5. Mengingatkan kepada ibu tentang perawatan bayi baru lahir meliputi cara menjaga bayi agar tetap hangat dengan membungkus bayi dengan kain kering yang bersih, mengantikak pakaian bayi apabila basah, tidak menidurkan bayi ditempat dingin atau banyak angin. Ibu dan keluarga mengerti dan bersedia mengikuti anjuran yang diberikan.
6. Mendokumentasikan hasil pemeriksaan secara benar dan lengkap. Dokumentasi sudah dilakukan.

## **CATATAN PERKEMBANGAN KELUARGA BERENCANA**

Hari/tanggal : 27 Mei 2019 jam : 16.00 wita

Tempat : Rumah Ibu, Liliba

**S** : Ibu mengatakan tidak ada keluhan, ibu dan bayinya sehat-sehat saja, ibu merasa senang karena bisa merawat bayinnya. Ibu mengatakan ingin menggunakan kontrasepsi MAL

**O** : Keadaan umum ibu baik, kesadaran composmentis, keadaan status emosional stabil Tekanan Darah: 110/70 mmHg, nadi 80 x/menit, Pernapasan: 20x/menit, suhu 36,8°C.

**A** : Ibu P<sub>1</sub>A<sub>0</sub>AH<sub>1</sub> Post Partum hari ke 30 calon akseptor MAL

**P** :

1. Menginformasikan kepada ibu hasil pemeriksaan yaitu keadaan umum ibu baik, TD: 110/70mmHg, nadi 80x/menit, RR: 20x/menit, suhu 36,8°C, BB: 46 kg Ibu mengerti dengan penjelasan hasil pemeriksaan

2. Menjelaskan kontrasepsi MAL secara menyeluruh kepada ibu.

a. Pengertian

Metode amenorhea laktasi adalah kontrasepsi yang mengandalkan pemberian Air Susu Ibu (ASI) secara eksklusif, artinya hanya diberikan ASI saja tanpa pemberian makanan tambahan atau minuman apapun.

b. Cara kerja

Efek kontrasepsi pada ibu menyusui menyatakan bahwa rangsangan syaraf dari puting susu diteruskan ke Hypothalamus, mempunyai efek merangsang pelepasan beta endropin yang akan menekan sekresi hormon gonadotropin oleh hypothalamus. Akibatnya adalah penurunan sekresi dari hormon Luteinizing Hormon (LH) yang menyebabkan kegagalan ovulasi.

c. Keuntungan

1) Keuntungan kontrasepsi

Segera efektif ,tidak mengganggu senggama, tidak ada efek samping secara sistemik , tidak perlu pengawasan medis , tidak perlu obat atau alat dan tanpa biaya.

## 2) Keuntungan non kontrasepsi

Untuk bayi :

- a) Mendapat kekebalan pasif (mendapatkan antibody perlindungan lewat ASI)
- b) Sumber asupan gizi yang terbaik dan sempurna untuk tumbuh kembang bayi yang optimal
- c) Terhindar dari keterpaparan terhadap kontaminasi dari air, susu lain atau formula atau alat minum yang dipakai

Untuk Ibu :

- a) Mengurangi perdarahan pasca persalinan
- b) Mengurangi resiko anemia
- c) Meningkatkan hubungan psikologik ibu dan bayi

### d. Kerugian

- 1) Perlu persiapan sejak perawatan kehamilan agar segera menyusui dalam 30 menit pasca persalinan
- 2) Mungkin sulit dilaksanakan karena kondisi social
- 3) Tidak melindungi terhadap IMS termasuk kontrasepsi B/ HBV dan HIV/ AIDS

Ibu mengerti dengan penjelasan yang diberikan dan ibu ingin memakai kontrasepsi MAL selama menyusui.

3. Mengucapkan terima kasih kepada ibu atas kesediaan menjadi informen dan kesediaan menerima asuhan penulis selama kehamilan ibu hingga perawatan masa nifas sampai KB. Ibu mengucapkan terima kasih pula atas perhatian p enulis selama ini terkit kesehatan ibu dan keluarga.

### **C. Pembahasan**

Kehamilan adalah masa ketika seorang wanita membawa embrio atau fetus di dalam tubuhnya, dan mendapatkan peran baru sebagai seorang ibu ( Astuti, 2011). Dari hasil pengkajian pada Ny. R.M.E.B, umur 24 tahun G1 P0 A0 AH1 usia kehamilan 32 minggu 3 hari dimana perhitungan usia kehamilan dikaitkan dengan Hari Pertama Haid Terakhir (HPHT) tanggal 14 Juli 2018, hal ini sesuai dengan teori menurut Nugroho (2014) yang menyatakan bahwa cara menghitung usia kehamilan dilakukan dengan cara menghitung hari berdasarkan HPHT. Ny.R.M.E.B juga mengatakan sudah memeriksakan kehamilannya di Puskesmas Pembantu Liliba sebanyak 12 kali, trimester I ibu melakukan pemeriksaan kehamilan sebanyak 1 kali dan pada trimester kedua 4 kali serta trimester ke 3 sebanyak 7 kali. Menurut Walyani(2015), ibu hamil minimal melakukan pemeriksaan kehamilan sebanyak 4 kali, yaitu satu kali pada trimester I (usia kehamilan 0-12 minggu), satu kali pada trimester II (usia kehamilan 13-27 minggu), dua kali pada trimester III (usia kehamilan 28-40 minggu), diperkuat oleh Saifuddin (2010) sebelum minggu ke 13 pada Trimester I, 1 kali kunjungan pada trimester kedua antara 14 sampai 28 minggu, dua kali kunjungan pada trimester III antara minggu ke 28 sampai 36 dan sesudah minggu ke 36. Hal ini berarti ibu melakukan kunjungan sesuai dengan standar minimal pemeriksaan kehamilan.

Pemeriksaan kehamilan berdasarkan standar pelayanan antenatal 10 T yaitu timbang berat badan dan tinggi badan, Ukur tekanan darah, Nilai status gizi (ukur lingkaran lengan atas/LILA), Ukur Tinggi Fundus Uteri, Tentukan presentasi janin dan denyut jantung janin, status imunisasi tetanus dan berikan imunisasi tetanus toksoid, Beri tablet tambah darah (tablet besi), Periksa laboratorium (Hb, DDR, Protein Urine), temu wicara atau konseling, serta tatalaksana kasus.

Selama kehamilan masalah yang ditemukan pada Ny. R.M.E.B yaitu susah tidur dikarenakan sering buang air kecil di malam hari, keluhan ini dianggap mengganggu oleh Ny. R.M.E.B, hal ini sesuai dengan teori menurut Marmi (2014) yang menyatakan bahwa Nocturia terjadi karena bagian terendah janin akan menurun dan masuk ke dalam panggul dan menimbulkan tekanan langsung pada kandung kemih. Asuhan yang diberikan kepada Ny. R.M.E.B sering kencing pada

malam hari yaitu segera berkemih jika sudah ingin kencing, perbanyak minum air putih di siang hari dan kurangi minum di malam hari dan anjurkan ibu untuk tidak minum minuman yang mengandung *diuretic* seperti teh dan kopi dan soda karena merangsang keinginan untuk berkemih. Asuhan kebidanan yang diberikan kepada Ny. R.M.E.B juga menyarankan agar istirahat yang cukup dan mengatur pola makan dan minum sehingga cukup mendapatkan istirahat di malam hari, hal ini sejalan dengan teori menurut Romauli (2011) menyatakan wanita hamil dianjurkan untuk merencanakan istirahat yang teratur khususnya seiring pertumbuhan kehamilannya jadwal istirahat dan tidur perlu diperhatikan dengan baik karena istirahat dan tidur yang teratur dapat meningkatkan kesehatan jasmani dan rohani untuk kepentingan perkembangan dan pertumbuhan janin.

Menurut WHO, persalinan normal adalah persalinan yang dimulai secara spontan (dengan kekuatan ibu sendiri dan melalui jalan lahir, beresiko pada awal persalinan dan presentasi belakang kepala pada usia kehamilan antara 37 sampai 42 minggu setelah persalinan ibu dan bayi dalam kondisi baik. Asuhan persalinan pada Ny. R.M.E.B G1 P0 A0 AH0 usia kehamilan 41 minggu 1 hari janin tunggal hidup letak kepala keadaan ibu dan janin baik. Proses persalinan terjadi di Rumah sakit Leona pada tanggal 28 April 2019 pukul 09.40, bayi berjenis kelamin Laki-laki dengan berat badan lahir 2600 gram data ini didapatkan dari Buku KIA. Dalam Asuhan Kebidanan ini tidak dilakukan pertolongan persalinan karena di Puskesmas Pembantu Liliba tidak menerima pertolongan persalinan sehingga pasien-pasien dengan BPJS dianjurkan untuk ke fasilitas kesehatan lainnya seperti Rumah Sakit Leona dan beberapa Rumah Sakit terdekat. Asuhan yang diberikan pada kala II persalinan Ny. R.M.E.B adalah asuhan persalinan normal (APN) dengan enam puluh langkah. Dalam proses persalinan pada tanggal 27 April 2019 Ny. R.M.E.B mengeluh sakit pada pinggang dan menjalar pada perut bagian bawah, Ny. R.M.E.B mengatakan bahwa sudah ada tanda berupa lendir dan darah pada jalan lahir, pada pukul 10.00 WITA Ny. R.M.E.B di bawa ke Rumah Sakit Leona dan ditangani oleh tenaga kesehatan saat pemeriksaan belum adanya pembukaan serviks. Pada tanggal 28 April 2019 pukul 06.00 WITA Ny. R.M.E.B mulai merasakan kontraksi tiga kali dalam sepuluh menit dengan pembukaan 7

cm, pada pukul 09.40 WITA Ny. R.M.E.B telah melahirkan bayi dengan persalinan normal, dengan kondisi ketuban keruh. Keadaan umum ibu setelah melahirkan baik dan tanda-tanda vital dalam batas normal, pengeluaran pendarahan pervaginam dalam 2 jam kurang lebih 150 ml.

Masa Nifas merupakan masa selama persalinan dan segera setelah kelahiran yang meliputi minggu-minggu berikutnya pada waktu saluran reproduksi kembali ke keadaan tidak hamil yang normal (Yanti, 2011). Asuhan masa nifas Ny R.M.E.B meliputi kunjungan nifas sebanyak 3 kali pemeriksaan, kunjungan nifas pertama 1 kali dilakukan pada hari ke 2. Kunjungan nifas kedua dilakukan 1 kali dilakukan pada hari ke hari ke 6. Kunjungan nifas ke 3 sebanyak 1 kali dilakukan pada hari ke hari ke 29. Asuhan kebidanan berkelanjutan Nifas I yang diberikan 2 hari masa nifas, fokus asuhan pada 2 hari adalah memantau perdarahan. Pada 2 hari masa Nifas asuhan yang diberikan pada Ny.R.M.E.B sudah sesuai dengan standar pelayanan nifas, hasil pemeriksaan semuanya dalam batas normal, ibu sudah BAK dan belum BAB, keadaan ibu baik, dan ibu sudah bisa berjalan sendiri ke kamar mandi. Dalam kunjungan nifas I ibu mengatakan bahwa masih terasa nyeri pada bekas luka jahitan perinium, dan ibu mengatakan ada pengeluaran darah dari jalan lahir berwarna merah segar, hal ini sejalan dengan teori yang dikemukakan Nugroho (2014) bahwa *Lokhea rubra* keluar pada hari pertama sampai hari keempat setelah masa post partum keluar cairan berwarna merah karena terisi darah segar jaringan sisa-sisa plasenta, dinding rahim, lemak bayi, lanugo dan mekonium. Asuhan kebidanan yang diberikan yaitu untuk selalu menjaga personal hygiene, mengkonsumsi tablet tambah darah dan makanan sehat seimbang.

Bayi baru lahir disebut juga dengan neonatus merupakan individu yang sedang bertumbuh dan baru saja mengalami trauma kelahiran serta harus dapat melakukan penyesuaian diri dari kehidupan intrauterin ke kehidupan ektrauterin (Dewi,2010). Asuhan kebidanan berkelanjutan Bayi Ny.R.M.E.B NCB SMK Usia 48 jam didapatkan bayi baru lahir umur 2 hari warna kulit kemerahan, gerakan aktif, jenis kelamin perempuan. Bayi diletakkan diatas tempat tidur melakukan

pemeriksaan keadaan umum bayi dan didapatkan hasil berat badan bayi 2600 gram, kondisi berat badan bayi termasuk normal hal ini sejalan dengan teori yang dikemukakan oleh Rukiyah (2010) yang mengemukakan bahwa bayi baru lahir normal adalah bayi yang lahir dengan presentasi belakang kepala melalui vagina tanpa memakai alat pada usia kehamilan genap 37 – 42 minggu dengan berat badan antara 2500 gram sampai 4000 gram dan tanpa cacat bawaan. Panjang badan bayi 48 cm, keadaan ini juga normal karena panjang badan bayi normal menurut Dewi (2010) adalah 45-53 cm, suhu badan bayi 37,0°C, bayi juga tidak mengalami hipotermi karena suhu tubuh bayi yang normal yaitu 36,5-37,5 °C, pernafasan bayi 46 kali/menit, kondisi bayi tersebut juga disebut normal, karena pernafasan normal bayi menurut Dewi (2010) yaitu 40-60 kali/menit, bunyi jantung 136 kali/menit, bunyi jantung normal yaitu 120-140 kali/menit, lingkar kepala 34 cm, kondisi tersebut normal karena sesuai dengan teori yaitu 33-35 cm, lingkar dada 32 cm lingkar dada yang normal yaitu 30-38 cm, warna kulit kemerahan, refleks hisap kuat, bayi telah diberikan ASI, tidak ada tanda-tanda infeksi atau perdarahan disekitar tali pusat, bayi belum BAB dan BAK, keadaan bayi baru lahir normal, tidak ada kelainan dan tindakan yang dilakukan sudah sesuai dengan teori yang dikemukakan oleh Dewi vivian (2010) mengenai ciri-ciri bayi baru lahir normal.

Asuhan kebidanan berkelanjutan yang diberikan pada bayi baru lahir usia 48 jam bayi Ny. R.M.E.B sesuai dengan pemeriksaan daftar tilik pemeriksaan Bayi Baru Lahir ( 23 Langkah) adalah mengamati bayi dan ibu sebelum menyentuh bayi. Menjelaskan ke ibunya bahwa sebaiknya dia melakukan kontak mata dengan bayinya, dan membelai bayinya dengan seluruh bagian tangan ( bukan hanya dengan jari-jarinya saja). Mintalah ibu untuk membuka baju bayi dan tidak menyelimutinya. Periksa bayi didalam pelukan ibu atau tempatkan pada tempat yang bersih dan hangat. Melihat pada postur normal bayi, tonus dan aktivitas. Bayi sehat akan bergerak aktif. Melihat pada kulit bayi. Menjelaskan pada ibunya bahwa wajah, bibir dan selaput lendir, dada harus berwarna merah mudah, tanpa adanya bintik-bintik kemerahan atau bisul. Meraba kehangatan bayi : menjelaskan bahwa punggung atau dada harus tidak teraba panas atau dingin



dibandingkan dengan orang sehat. Meminta ibu untuk menyusui bayinya :Menjelaskan posisi yang baik bayi pada payudara : kepala dan badan dalam garis lurus, wajah bayi menghadap payudara, ibu mendekatkan bayi ketubuhnya. Menjelaskan tanda-tanda bahwa bayi melekat pada payudara ibu dengan benar : bibir bawah melengkung keluar, sebagian besar areola berada didalam mulut bayi. Menjelaskan tanda-tanda bahwa bayi mengisap dengan baik : mengisap dalam dan pelan dan terdengar suara penuh kadang-kadang disertai berhenti sesaat, rahang bayi bergerak dan pipi tidak masuk kedalam. Menganjurkan ibu untuk menyusui sesuai dengan keinginan bayi tanpa memberi makanan atau minuman lain. Memeriksa kemungkinan diare. Hal ini sudah sejalan dengan teori menurut Kementrian Kesehatan dalam buku KIA (2015). Memberitahu ibu jadwal kunjungan ulang tanggal 4 Mei 2019.

Berdasarkan hasil pemeriksaan yang dilakukan tidak ada tanda-tanda kegawatdaruratan pada Bayi NY.R.M.E.B. Asuhan Kebidanan berkelanjutan pada bayi NY.R.M.E.B NCB SMK kunjungan Neonatus II Tanggal 4 Mei 2019 pukul 16.00 WITA memberikan asuhan pada bayi Ny.R.M.E.B dimana bayi Ny.M.Y.F saat itu berumur 6 hari. Pada saat itu memperoleh data dimana ibu mengatakan bayi sudah menyusu dan isapannya kuat dan sudah buang air besar dan buang air kecil. Marmi (2012) menyatakan bahwa bayi sudah buang air besar dan buang air kecil pada 24 jam setelah bayi baru lahir menandakan bahwa saluran pencernaan bayi sudah dapat berfungsi dengan baik. Dari hasil pemeriksaan didapatkan keadaan umum baik, kesadaran composmentis, tonus otot baik, warna kulit kemerahan, pernapasan 52 kali/menit, suhu 37,2 °C, HR 136 x/menit hal ini menandakan pertumbuhan bayi normal menurut Dewi (2010) . Berdasarkan data yang di dapatkan dari ibu dan dari hasil pemeriksaan dapat ditegakkan diagnosa yaitu bayi Bayi. Ny. R.M.E.B Neonatus cukup bulan sesuai masa kehamilan usia 6 hari. Asuhan yang diberikan berupa menganjurkan ibu untuk selalu menjaga kehangatan bayi, menganjurkan ibu untuk memberi ASI pada bayinya sesering mungkin, setiap kali bayi ingin menyusu, paling sedikit 8 kali sehari, menganjurkan ibu untuk menjaga kebersihan bayi untuk mencegah bayi terkena infeksi seperti mencuci tangan dengan sabun saat akan memegang bayi, sesudah

buang air besar, dan setelah menceboki bayi, mengajarkan ibu cara merawat tali pusat pada bayi, mengoleskan kolostrum pada bagian puting susu yang kasar atau ASI yang keluar pada sekitar puting susu setiap kali selesai menyusui dan tetap susui bayi setiap 2 jam atau pada saat bayi menangis. Menginformasikan kepada ibu tentang tanda bahaya infeksi pada tali pusat bayi yaitu keluar darah, tubuh bayi panas, terdapat nanah, bengkak dan apabila terdapat tanda-tanda tersebut segera periksakan bayi ke puskesmas dan menganjurkan ibu untuk segera ke Puskesmas atau saya apabila mengalami tanda-tanda tersebut. Menurut Marmi (2012) asuhan yang diberikan dalam waktu 24 jam adalah pertahankan suhu tubuh bayi, pemeriksaan fisik bayi, perawatan tali pusat, ajarkan tanda-tanda bahaya bayi pada orang tua, beri ASI sesuai kebutuhan setiap 2-3 jam, jaga bayi dalam keadaan bersih, hangat dan kering.

Asuhan kebidanan neonatus 20 hari bayi baru lahir Bayi Ny.R.M.E.B ibu mengatakan bayi menyusu kuat dan sering, BAB dan BAK lancar. Kondisi tersebut menunjukkan bahwa keadaan bayi Ny.R.M.E.B dalam keadaan sehat. Pemeriksaan bayi baru lahir 20 hari tidak ditemukan adanya kelainan, tidak ditemukan adanya tanda-tanda bahaya pada bayi baru lahir 20 hari post natal, keadaan bayi sehat, pernapasan 46 kali/menit, bunyi Jantung 142 kali/menit, suhu: 36,8<sup>0</sup>C, warna kulit kemerahan, tali pusat mulai mengering dan tidak ada tanda-tanda infeksi. Menurut Widyatun (2012) kunjungan neonatal kedua dilakukan pada hari 8-28 hari setelah lahir dengan asuhan jaga kehangatan tubuh bayi, berikan Asi Eksklusif, cegah infeksi, perawatan tali pusat. Kunjungan neonatus ke 3 Pada pada bayi baru lahir usia 28 hari asuhan yang diberikan sudah sesuai dengan standar asuhan BBL, bayi menyusu dengan baik dan mengalami kenaikan berat badan sebanyak 100 gram. Berdasarkan pengkajian yang telah dilakukan pada bayi Ny. R.M.E.B adanya kenaikan berat badan dimana keadaan umum bayi baik, BB 2600 gram mengalami kenaikan 100 gram, hal ini adalah normal.

Pada tanggal 27 Mei 2019 pada saat dilakukan kunjungan nifas telah dilakukan konseling KB pada Ny R.M.E.B dan suami dimana keduanya sepakat untuk memilih metode Amenorhea Laktasi (MAL). Metode Amenorhea Laktasi (MAL) adalah : kontrasepsi yang mengandalkan pemberian Air Susu Ibu (ASI)

secara eksklusif, artinya hanya diberikan ASI saja tanpa pemberian makanan tambahan atau minuman apapun. Menyusui eksklusif merupakan suatu metode kontrasepsi sementara yang cukup efektif, selama klien belum mendapat haid dan waktunya kurang dari 6 bulan pasca persalinan. Efektifnya dapat mencapai 98%. MAL efektif bila menyusui lebih dari 8 kali sehari dan bayinya mendapat cukup asupan per laktasi. Pada wanita postpartum, konsentrasi progesteron, estrogen dan prolaktin yang tinggi selama kehamilan turun secara drastis. Tanpa menyusui, kadar gonadotropin meningkat pesat, konsentrasi prolaktin kembali ke normal dalam waktu sekitar 4 minggu dan pada minggu ke delapan postpartum, sebagian besar wanita yang member susu formula pada bayinya memperlihatkan tanda-tanda perkembangan folikel dan akan berevolusi tidak lama kemudian hal ini sesuai dengan teori menurut Sulistiawati (2013).

## **BAB V**

### **PENUTUP**

#### **A. Simpulan**

Asuhan kebidanan berkelanjutan pada Ny. R.M.E.B umur 24 tahun, dari kehamilan, persalinan, bayi baru lahir, nifas, dan KB yang dilakukan dengan 7 langkah Varney dan pendokumentasian SOAP dapat dibuat simpulan sebagai berikut:

1. Asuhan kebidanan pada ibu hamil Ny.R.M.E.B umur 24 tahun G<sub>1</sub> P<sub>0</sub> A<sub>0</sub> A H<sub>0</sub> usia kehamilan 32 minggu 3 hari , janin tunggal, hidup letak kepala, keadaan ibu dan janin baik di puskesmas Pembantu Liliba. Masalah yang dialami ibu susah tidur karena sering kencing dan masalahnya telah teratasi.
2. Asuhan persalinan pada Ny.R.M.E.B G<sub>1</sub> P<sub>0</sub> A<sub>0</sub> A H<sub>0</sub> usia kehamilan 40 minggu, janin tunggal, hidup letak kepala, keadaan ibu dan janin baik. Proses persalinan di Rumah Sakit Leona pada tanggal 28 April 2019 dan ditolong oleh Bidan.
3. Asuhan kebidanan bayi baru lahir pada By.R.M.E.B jenis kelamin perempuan berat badan 2600 gram, PB: 48 cm, tidak ditemukan adanya cacat serta tanda bahaya. Bayi telah diberikan salep mata dan vit.neo K 1Mg/0,5 cc, dan telah diberikan imunisasi HB0 (RS Leona) dan saat pemeriksaan dan pemantauan bayi sampai usia 4 minggu tidak ditemukan komplikasi atau tanda bahaya.
4. Asuhan kebidanan Nifas pada Ny. M.R.M.E.B dari tanggal 30 April S/D 27 Mei 2019 yaitu 2 hari postpartum sampai 6 minggu postpartum, selama pemantauan masa nifas berlangsung dengan baik, tidak ditemukan tanda bahaya atau komplikasi.
5. Asuhan keluarga berencana pada Ny. M.Y.F pasca salin yaitu ibu dan suami sepakat menggunakan Metode Amenorrhoe Laktasi ( MAL).

## **B. Saran**

Berdasarkan simpulan dan pengamatan selama penelitian, penulis menyadari bahwa hasil penulisan ini masih jauh dari kesempurnaan oleh karena itu penulis menganggap perlu untuk memberi saran :

1. Tenaga Kesehatan Puskesmas Pembantu Liliba  
Meningkatkan pelayanan yang komprehensif pada setiap pasien/klien agar dapat meningkatkan kesehatan ibu dan anak.
2. Responden (klien)  
Meningkakan kesehatan melalui pemeriksaan secara teratur di fasilitas kesehatan yang memadai.
3. Penulis selanjutnya  
Perlu dilakukan penulisan lanjutan dan dikembangkan seiring berkembangnya IPTEK tentang proses kehamilan, persalinan, BBL, nifas , maupun KB.

## DAFTAR PUSTAKA

- Ambarwati, Eny Retna dan Diah wulandari. 2010. *Asuhan Kebidanan Nifas*. Yogyakarta : Nuha medika.
- Asrinah, dkk. 2010. *Asuhan Kebidanan Masa Persalinan*. Yogyakarta : Graha Ilmu.
- Asrinah, dkk. 2012. *Asuhan Kebidanan Masa Persalinan*. Yogyakarta : Graha Ilmu.
- Bandiyah, Siti. *Kehamilan, Persalinan dan Gangguan Kehamilan*. Yogyakarta: Nuha Medika, 2009.
- Chinue, (2009). *Perhitungan Kebutuhan Gizi*. Malang : Media Grup.
- Depkes RI. 2007. *Keputusan Menteri Kesehatan No.938/Menkes/SK/VIII/2007. Tentang Standar Asuhan Kebidanan*. Jakarta
- Dewi, V.N. Lia. 2010. *Asuhan Neonatus, Bayi dan Anak Balita*. Yogyakarta: Salemba Medika.
- Dinkes Kota Kupang. 2015. *Profil Kesehatan Kota Kupang 2014*. Kupang.
- Erawati, Ambar Dewi. 2011. *Asuhan Kebidanan Persalinan Normal*. Jakarta : EGC.
- Hidayat, A. Aziz Alimul. 2010. *Metode Penelitian Kebidanan Teknik Analisa Data*. Jakarta : Selemba Medika.

Hidayat, Asri & Sujiyatini. 2010. *Asuhan Kebidanan Persalinan*. Yogyakarta : Nuha Medika.

Iimiah, Widia Shofa . 2015. *Buku Ajar asuhan persalinan normal*. Yogyakarta : Nuha Medika.

Indrayani, dkk.2011. *Asuhana Pada Antenatal*. Yogyakarta: nuha media.

Kemenkes RI. 2010. *Buku Panduan Praktis Pelayanan Kesehatan Maternal dan Neonatal*. Jakarta: YBP Sarwono Prawirohardjo bekerja sama dengan JPNPKKR-POGI-JHPIEGO/MNH PROGRAM.

————— 2010. *Buku Saku Pelayanan Kesehatan Ibu di Fasilitas kesehatan dasar dan Rujukan*. Jakarta: Departemen Kesehatan.

————— 2010. *Buku Saku Pelayanan Kesehatan Neonatal Esensial*. Jakarta: Departemen Kesehatan.

Kementrian Kesehatan RI. 2013. *Pedoman Pelayanan Antenatal Terpadu*. Jakarta.

————— 2015. *Buku Kesehatan Ibu Dan Anak*. Jakarta : JIC.

————— 2015. *Profil kesehatan Indonesia*. Jakarta

Kristiyanasari, Weni. (2010). *Gizi Ibu hamil*. Yogyakarta: Nuha Medika.

Kusmawati, Ina. 2013. *Askeb II Persalinan*. Yogyakarta : Pustaka Pelajar

Lailiyana,dkk. 2011. *Asuhan Kebidanan Persalinan*. Jakarta : EGC

Manuaba, I.B. dkk. 2010. *Pengantar Kuliah Obstetri*. Jakarta: Buku Kedokteran EGC

—————. 2010. *Pengantar Kuliah Obstetri*. Jakarta: Buku Kedokteran EGC

Mansyur, N., Dahlan A.K. 2014. *Buku ajar asuhan kebidanan masa nifas*. Malang : Selaksa Medika

Maritalia, Dewi. 2014. *Asuhan Kebidanan Nifas Dan Menyusui*. Yogyakarta : Pustaka Pelajar.

Marmi. 2011. *Asuhan Kebidanan Pada Masa Antenatal*. Yogyakarta: Pustaka Pelajar.

—————. 2012. *Asuhan Kebidanan Pada Masa Nifas*. Yogyakarta. Yogyakarta : Pustaka Pelajar.

—————. 2012. *Asuhan Kebidanan Pada Persalinan*. Yogyakarta.: Pustaka Pelajar.

—————. 2014. *Asuhan Kebidanan Pada Masa Antenatal*. Yogyakarta: Pustaka Pelajar.

Menkes RI. *Peraturan Menteri Kesehatan Republik Indonesia Nomor 1464/Menkes/Per/X/2010 Tentang Izin dan Penyelenggaraan Praktik Bidan*. Jakarta.

Niken, melani. 2009. *Asuhan Pada Antenatal*. Yogyakarta: nuha medika

Nugroho dkk. 2014. *Buku Ajar Asuhan Kebidanan 3 Nifas*. Yogyakarta: Nuha Medika.



- Prawirohardjo, Sarwono. 2010. *Ilmu Kebidanan*. Jakarta: PT Bina Pustaka
- Prawirohardjo, Sarwono. 2007. *Ilmu Kebidanan*. Jakarta: PT Bina Pustaka
- Pantikawati, Ika dan Saryono. 2012. *Asuhan Kebidanan I (Kehamilan)*. Yogyakarta : Nuha Medika
- Patricia. 2014. *Asuhan pada masa nifas*. Jakarta : EGC
- Proverawati, Atikah dan Siti Asfuah. 2009. *Gizi Untuk Kebidanan*. Yogyakarta : Nuha Medika
- Rohani, dkk. 2011. *Asuhan Kebidanan pada Masa Persalinan*. Jakarta : Salemba Medika.
- Rochyati, Poedji. 2003. *Skrining Antenatal Pada Ibu Hamil*. Pusat safe motherhood-lab/smf obgyn rsu dr. Sutomo ; Fakultas Kedokteran UNAIR Surabaya.
- Romauli, Suryati. 2011. *Buku Ajar Asuhan Kebidanan I Konsep Dasar Asuhan Kehamilan*. Yogyakarta: Nuha Medika.
- Rukiyah, Ai Yeyeh. Dkk. 2009. *Asuhan kebidanan II Persalinan* Jakarta : Cv Trans Info Media
- Sarwono, Prawirohardjo (2007). *Ilmu Kebidanan*. Jakarta : Yayasan Bina Pustaka.
- Sulistiawaty, Ari. 2009. *Buku Ajar Asuhan Pada Ibu Nifas*: Yogyakarta. Andi.
- Supriasa, I.D.N 2012. *Penilaian Status Gizi*. EGC. Jakarta.

Syafrudin, dkk. 2009. *Manajemen Mutu Pelayanan Kesehatan Untuk Bidan*. Jakarta : CV.Trans Info Media.

Umm, Hani. 2010. *Asuhan Nifas*. Bandung : Refika Aditam.

Walyani, Siwi Walyani. 2015. *Asuhan Kebidanan Pada Kehamilan*. Yogyakarta : Pustaka Baru Press

Wahyuni, Sari. 2011. *Asuhan Neonatus, bayi dan balita*. Jakarta : EGC

Yanti, Damai dan Dian Sundawati. 2011. *Asuhan Kebidanan Masa Nifas*. Bandung : Refika Aditam.

Varney, Helen.2007.*Buku Ajar Asuhan Kebidanan Edisi 4 Volume 2*. Jakarta, EGC, 2007









### KARTU KONSULTASI LAPORAN TUGAS AKHIR

Nama Mahasiswa : Nurhaida Boli

N I M : PO.530324016912

Pembimbing : Ririn Widyastuti, SST, M. Keb

Judul : Asuhan Kebidanan Berkelanjutan Pada Ny. R.M.E.B di Puskesmas Pembantu Liliba Periode 26 Februari sampai dengan 27 Mei 2019

No.	Hari/tanggal	Materi Bimbingan	Paraf
1.	Jumat, 22 Maret 2019	Konsul Bab I	
2.	Kamis, 28 Maret 2019	Perbaikan Bab I	
3.	Jumat, 22 Maret 2019	Konsul Bab I	
4.	Jumat, 29 Maret 2019	Perbaikan Bab I	
5.	Jumat 10 Mei 2019	Perbaikan Bab II	
6.	Kamis 16 Maret 2019	Konsul Bab III dan Bab IV	
7.	Kamis 23 Mei 2019	Perbaikan Bab III BabIV dan Konsul Bab V	
8.	Jumat 24 Mei 2019	Perbaikan Bab IV dan Bab V	

Pembimbing



Ririn Widyastuti, SST, M. Keb  
NIP. 19841230 200812 2 002

## KARTU KONSULTASI





### REVISI LAPORAN TUGAS AKHIR

Nama Mahasiswa : Nurhaida Boli

N I M : PO.530324016912

Pembimbing : Ummi Kaltsum S. Saleh, SST. M. Keb.

Judul : Asuhan Kebidanan Berkelanjutan Pada Ny.R.M.E.B di Puskesmas Pembantu Liliba Periode 26 Februari S/D 27 Mei 2019

No.	Hari/tanggal	Materi Bimbingan	Paraf
1.	Selasa, 18 Juni 2019	Judul, halaman persetujuan, halaman pengesahan, daftar isi, abstract, rumusan masalah, tujuan khusus, keaslian, Bab 1- Bab V	
2.	Selasa, 25 Juni 2019	Halaman pengesahan, daftar isi, abstract, tujuan khusus, pembahasan, Bab V	
3.	Rabu, 26 Juni 2019	Pembahasan, abstract, tujuan,	
4.	Jumat, 28 Juni 2019	Acc	

Penguji I



Ummi Kaltsum S. Saleh, SST. M. Keb.

Nip : 19841013 200912 2 001



**PERSALINAN**

I : .....  
 bidan : .....  
 Persalinan :  
 ah Ibu  Puskesmas  
 des  Rumah Sakit  
 Swasta  Lainnya : .....  
 tempat persalinan :  
 :  rujuk, kala : I / II / III / IV  
 merujuk : .....  
 rujukan : .....  
 ping pada saat merujuk :  
 Teman  
 Dukun  
 rga  Tidak ada

im melewati garis waspada : Y / T  
 lain, sebutkan : .....

aksanaan masalah Tsb : .....  
 I : .....

ni :  
 dikasi .....

ping pada saat persalinan  
 Teman  Tidak ada  
 ga  Dukun  
 anin :  
 dakan yang dilakukan

bahu :  
 dakan yang dilakukan

lain, sebutkan :  
 ksanaan masalah tersebut : .....

a III : .....menit  
 n Oksitosin 10 U im ?  
 iktu : ..... menit sesudah persalinan  
 alasan .....  
 n ulang Oksitosin (2x) ?  
 isan .....

an tali pusat terkendali ?  
 alasan .....

**PERSALINAN KALA IV**

Waktu	Tekanan darah	Nadi	Tinggi Fundus Uteri	Kontraksi Uterus	Kandung Kemih	Perdarahan

masalah tersebut : .....

24. Masase fundus uteri ?  
 Ya.  
 Tidak, alasan .....
25. Plasenta lahir lengkap (*intact*) Ya / Tidak  
 Jika tidak lengkap, tindakan yang dilakukan :  
 a. ....  
 b. ....
26. Plasenta tidak lahir > 30 menit : Ya / Tidak  
 Ya, tindakan :  
 a. ....  
 b. ....  
 c. ....
27. Laserasi :  
 Ya, dimana .....  
 Tidak.
28. Jika laserasi perineum, derajat : 1 / 2 / 3 / 4  
 Tindakan :  
 Penjahitan, dengan / tanpa anestesi  
 Tidak dijahit, alasan .....
29. Atoni uteri :  
 Ya, tindakan  
 a. ....  
 b. ....  
 c. ....  
 Tidak
30. Jumlah perdarahan : ..... ml
31. Masalah lain, sebutkan .....
32. Penatalaksanaan masalah tersebut : .....
33. Hasilnya : .....

**BAYI BARU LAHIR :**

34. Berat badan .....gram
35. Panjang ..... cm
36. Jenis kelamin : L / P
37. Penilaian bayi baru lahir : baik / ada penyulit
38. Bayi lahir :  
 Normal, tindakan :  
 mengeringkan  
 menghangatkan  
 rangsang taktil  
 bungkus bayi dan tempatkan di sisi ibu  
 Aspiksia ringan/pucat/biru/lemas/tindakan :  
 mengeringkan  bebaskan jalan napas  
 rangsang taktil  menghangatkan  
 bungkus bayi dan tempatkan di sisi ibu  
 lain - lain sebutkan .....
- Cacat bawaan, sebutkan :  
 Hipotermi, tindakan :  
 a. ....  
 b. ....  
 c. ....
39. Pemberian ASI  
 Ya, waktu : .....jam setelah bayi lahir  
 Tidak, alasan .....
40. Masalah lain,sebutkan : .....  
 Hasilnya : .....

Skor Poedji Rochjati

KEL. F.R.	II	III	IV				
	NO.	Masalah / Faktor Resiko	SKOR	Tribulan			
				I	II	III.1	III.2
		Skor Awal Ibu Hamil	2				
I	1	Terlalu muda, hamil $\leq 16$ tahun	4				
	2	Terlalu tua, hamil $\geq 35$ tahun	4				
	3	Terlalu lambat hamil I, kawin $\geq 4$ tahun	4				
		Terlalu lama hamil lagi ( $\geq 10$ tahun)	4				
	4	Terlalu cepat hamil lagi ( $< 2$ tahun)	4				
	5	Terlalu banyak anak, 4 / lebih	4				
	6	Terlalu tua, umur $\geq 35$ tahun	4				
	7	Terlalu pendek $\leq 145$ cm	4				
	8	Pernah gagal kehamilan	4				
	9	Pernah melahirkan dengan : Tarikan tang / vakum	4				
	Uri dirogoh	4					
	Diberi infuse / transfuse	4					
	10	Pernah Operasi Sesar	8				
II		Penyakit pada Ibu Hamil : Kurang darah    b. Malaria	4				
	11	c. TBC paru                      d. Payah jantung	4				
		e. Kencing manis (Diabetes)	4				
		f. Penyakit menular seksual	4				
	12	Bengkak pada muka / tungkai dan Tekanan darah tinggi	4				
	13	Hamil kembar 2 atau lebih	4				
	14	Hamil kembar air (Hydramnion)	4				
	15	Bayi mati dalam kandungan	4				
	16	Kehamilan lebih bulan	4				
	17	Letak sungsang	8				
	18	Letak lintang	8				
III	19	Perdarahan dalam kehamilan ini	8				
	20	Preeklampsia berat / kejang – kejang	8				
		JUMLAH SKOR					

### Sakit Punggung Atas dan Bawah



**Penyebab:**  
Pembesaran rahim,  
Penambahan ukuran payudara, Kadar hormon yang meningkat menyebabkan kartilago di dalam sendi-sendi besar menjadi lembek,

Keletihan, Mekanisme tubuh yang kurang baik saat mengangkat barang dan mengamil barang

#### Cara Meringankan

Gunakan mekanika tubuh yang baik, misalnya :

1. Jangan membungkuk saat mengambil barang, tetapi berjongkok
2. Saat membungkuk lebarkan kaki
3. Gunakan bra yang menopang payudara dengan ukuran yang tepat
4. Hindari menggunakan sepatu hak tinggi, mengangkat beban berat, dan keletihan
5. Gunakan kasur yang nyaman dan tidak terlalu lunak (jangan mudah melengkung)
6. Alasi punggung dengan bantal tipis untuk meluruskan punggung
7. Masase punggung oleh suami menjelang tidur atau saat santai untuk mengurangi nyeri punggung

### Ketidaknyamanan Trimester

III



**POLTEKES KEMENKES  
KUPANG  
JURUSAN KEBIDANAN**





Kok bisa???

1. Tekanan uterus pada kandung kemih
2. Selama siang hari kadar air dan natrium dalam tubuh bertahan di kaki dan pada malam hari terdapat aliran darah balik vena sehingga meningkatkan produksi urin

Tips!!

Segera berkemih jika sudah terasa ingin kencing  
Perbanyak minum air putih di siang hari  
Jangan kurangi minum di malam hari (kecuali jika sudah mengganggu tidur dan menyebabkan keletihan), Kurangi minum kopi, teh, cola dengan kafein karena merangsang keinginan untuk berkemih.

pemasukan



2. Banyak cairan dan serat minum air putih
3. Istirahat cukup, tetapi bukan bermalasan
4. Lakukan latihan atau senam nifas
5. Biasakan BAB secara teratur



### Bengkak pada kaki

**Penyebab:**

Peningkatan kadar natrium disebabkan oleh pengaruh hormon, Peningkatan sirkulasi darah pada kaki

### Konstipasi

**Apa penyebabnya???**

1. Peningkatan hormon yang menyebabkan peristaltik usus melambat
2. Penyerapan air di usus besar yang meningkat
3. Tekanan dari uterus yang membesar pada usus
4. Pengaruh suplemen zat besi
5. Diet kurang serat dan kurang gerak

**Penyebab:**

1. Konstipasi (tinja yang keras)
2. Defekasi tidak teratur
3. Tekanan rahim terhadap pembuluh darah vena hemoroidial (yang ada di rektum)
4. Pembesaran vena hemoroid
5. Perubahan aliran pembuluh darah ke pembuluh darah vena

Cara meringankan:

1. Hindari konstipasi
2. Konsumsi makanan berserat
3. Hindari makanan yang pedas
4. Gunakan kompres untuk mengurangi nyeri di anus
5. Dengan perlahan masukkan kembali ke dalam rektum, gunakan 2 jari yang bersih (jika perlu)
6. Jangan duduk atau jongkok terlalu lama
7. Konsultasi ke dokter untuk pengobatan

SATUAN ACARA PENYULUHAN (SAP)  
TANDA-TANDA BAHAYA KEHAMILAN TRIMESTER III

Topik : Tanda-tanda bahaya trimester III

Sasaran : Ibu hamil

Waktu : 30 menit

Tempat : RT 5

Tanggal pelaksanaan : Jumat 28 Maret 2019

A. Tujuan pembelajaran

setelah di berikan penyuluhan ibu di harapkan mengerti tentang tanda bahaya kehamilan trimester III

B. Tujuan khusus

Setelah di berika penjelasan di harapkan ibu mampu :

1. Mengetahui pengertian tanda bahaya kehamilan trimester III
2. Mengetahui tanda-tanda kehamilan trimester III

C. MATERI

1. Pengertian tanda bahaya kehamilan
2. Tanda-tanda bahaya kehamilan trimester III

D. METODE

1. Ceramah
2. Tanya jawab

E. MEDIA

1. Buku KIA

#### F. KEGIATAN PENYULUHAN

Waktu	Kegiatan Penyuluhan
Pembukaan 5 menit	<p>Mengucapkan salam</p> <p>Menjelaskan tujuan dari pertemuan ini</p> <p>Menyampaikan kebutuha waktu untuk menyampaikan materi ini</p>
Inti 10 menit	<p>Menjelaskan pengertian tanda bahaya</p> <p>Menjelaskan tentang tanda-tanda bahaya dalam kehamilan trimester III</p>
Tanya jawab 10 menit	<p>Memberikan kesempatan kepada ibu untuk menanyakan hal-hal yang belum di pahami</p>
Penutupan 5 menit	<p>Memberikan pertanyaan secara lisan sebagai bentuk evaluasi</p> <p>Memberikan kesimpulan</p> <p>Menutup pertemuan dengan mengucapkan salam</p>

## G. EVALUASI

1. ibu mengetahui pengertian tanda bahaya kehamilan.
2. ibu mampu menyebutkan tanda-tanda bahaya kehamilan trimester III

### MATERI PENYULUHAN TANDA-TANDA BAHAYA KEHAMILAN

#### 1. PENGERTIAN

Tanda bahaya adalah keadaan-keadaan pada ibu hamil yang mengancam jiwa ibu dan janin yang di kandunginya selama mkehamilan.

Kehamilan resiko tinggi adalah kehamilan yang akan menyebabkan terjadinya bahayadan komplikasi yang lebih besar, baik terhadap ibu maupun terhadap janin yang di kandunginya selama masa kehamilan, melahirkan maupun nifas.

Tanda-tanda bahaya pada kehamilan adalah : tanda-tanda yang terjadi pada seorang Ibu hamil yang merupakan suatu pertanda telah terjadinya suatu masalah yang serius pada Ibu atau janin yang dikandungnya. Tanda-tanda bahaya ini dapat terjadi pada awal kehamilan.

#### 2. TANDA-TANDA BAHAYA PADA KEHAMILAN TRIMESTER III

##### a. Perdarahan pervaginam

Tiap perdarahan keluar dari liang sanggama seorang wanita hamil setelah 28 minggu di sebut perdarahan antepartu. Perdarahan antepartu harus mendapat perhatian penuh, karena merupakan tanda bahaya yang mengancam nyawa ibu dan atau janinnya. Perdarahan keluar sedikit-sedikit tapi terus menerus, lama-lama ibu akan menderita anemia berat. Perdarahan dapat juga keluar sekaligus banyakyang menyebabkan syok, lemas/nadi kecil dan tekanan darah menurun.

Perdaran pervaginam pada kehamilan lanjut termasuk kriteria tanda bahaya adalah perdarahan yang banyak, berwarna merah, dan kadang-kadang tewtapi tidak selalu di sertai dengan nyeri

assesment yang mungkin adalah plasenta previa atau abrupcio plasenta.

Perdarahan antepartu dapat berasal dari kelainan plasenta yaitu plasenta previa dan abrupcio plasenta. Plasenta previa adalah keadaan di mana plasenta berimplentasi pada tempat abnormal pada segmen bawah rahim sehingga menutupi sebagian atau seluruh permukaan jalan lahir. Abruptio plasenta adalah suatu keadaan di mana plasenta yang letaknya normal terlepas dari letaknya sebelum janin lahir.

b. Sakit kepala yang hebat

Sakit kepala biasanya terjadi selama kehamilan dan sering kali merupakan ketidaknyamanan yang normal dalam kehamilan. Sakit kepala ini bisa terjadi apabila ibu kurang istirahat, kecapean, atau menderita tekanan darah tinggi. Kadang-kadang dengan sakit kepala yang hebat tersebut ibu mungkin menukan bahwa penglihatannya kabur atau berbayang. assesment yang mungkin terjadi adalah gejala preeklamsi

c. Penglihatan kabur

Karena pengaruh hormonnal, ketajaman penglihatan ibu dapat berubah dalam kehamilan. Perubahan ringan adalah normal, massa visual yang mengidikasikan keadaan yang mengancam jiwa ibu adalah perubahan visual mendadak, misalnya pandangan kabur atau terbayang. Perubahan penglihatan ini mungkin di sertai dengan sakit kepala yang hebat. Assesment yang mungkin adalah gejala preeklamsia.

Pada preeklamsia tampak pembengkakan pada retina, penyempitan setempat atau menyuluruh ada satu atau beberapa arteri, jarang terlihat perdarahan. Retinopalatia arterioskerokerotika menunjukkan penyakit vaskuler yang menahun. Keadaan tersebut tak tak tamapak pada pre eklampsia kecuali bila terjadi atas dasar hipertensi menahun atau penyakit ginjal. Spasmus arteri retina yang nyata menunjukkan adanya preeklamsia walaupun demikian vasospasmus ringan tidak selalu menunjukkan pre eklampsia ringan.

Pada preeklamsia jarang terjadi ablasio retina. Keadaan ini disertai dengan buta sekonyong- konyong. Pelepasan retina disebabkan oleh edema intraokuler dan merupakan indikasi untuk pengakhiran kehamilan segera. Biasanya setelah persalian berakhir, retina melekat kembali dalam 2 hari sampai 2 bulan. Gangguan penglihatan secara tetap jarang di temukan

d. Bengkak di wajah, tangan, dan kaki

Edema(bengkak) adalah penimbunan cairan secara umum dan berlebihan dalam jaringan tubuh, dan bisaanya dapat di ketahui dan dari kenaikan berat badan serta pembengkakan kaki, jari tangan, dan muka.

Bengkak bisa menunjukkan adanya masalah yang serius jika muncul pada muka dan tangan, tidak hilang setelah beristirahat, dan di sertai dengan keluhan fisik lain. assesment yang mungkin adalah gejala dari anemia, gagal jantung, atau pre eklampsia.

e. Ketuban pecah sebelum waktunya

Pecahnya selaput janin dalam kehamilan merupakan tanda bahaya karna dapat menyebabkan terjadinya infeksi langsung pada janin. Pecahnya selaput ketuban juga dapat diikuti dengan keluarnya bagian kecil janin seperi tali pusat, tangan, atau kaki. Oleh karena itu bila saat hamil ditemukan ada pengeluaran cairan apalagi bila belum cukup bulan harus segera datang ke rumah sakit atau fasilitas memadai. Assesmen yang mungkin adalah Ketuban Pecah Dini (KPD).

Diagnosis ketuban pecah dini di dasarkan pada riwayat hilangnya cairan vagina dan pemastian adanya cairan amnion dalam vagina. ketuban di nyatakan pecah dini sebelum proses persalinan berlangsung. ketuban pecah dini merupakan masalah penting dalam obstetri berkaitan dengan penyulit kelahiran prematur dan terjadinya infeksi khorioamnionitis sampai sepsisi, yang meningkatkan morbilitas dan mortalitas perinatal, dan penyebab infeksi pada ibu.

Ketuban pecah dini di sebabakan oleh karena kurangnya kekuatan membran atau meningkatnya tekanan intrauterin atau oleh karena kedua faktor tersebut. Berkurangnya kekuatan membran di sebabakan oleh adanya infeksi yang dapat berasal dari vagina dan serviks. Pemeriksaan spekulum vagina yang steril harus di lakukan untuk memastikan diagnosis, untuk menilai dilatasi dan panjang serviks, dan jika pasien kurang bulan, untuk memperoleh biakan servikal dan contoh cairan amnion untuk uji kematangan paru-paru. selain itu pemastian diagnosis KPD dapat di lakukan dengan.

- Menguji cairan dengan kertas lakmus (nitrazine) yang akan berubah biru bila terdapat cairan amnion alkalin.
  - Melihat dengan menggunakan mikroskop dengan menempatkan contoh bahan pada suatu kaca objek kemudian di keringkan di udara dan di periksa di bawah mikroskop untuk mencari ad tidaknya gambaran seperti pakis. penanganan ketuban pecah dini memerlukan pertimbangan usia gestasi, adanya infeksi pada ibu dan janin, dan adanya tanda-tanda persalinan.
- f. Gerakan janin tidak terasa

Ibu mulai merasakan gerakan janinnya selama bulan ke 5 atau ke 6, beberapa ibu dapat dapat merasakan gerakan janinnya lebih awal. Jika janin tidur gerakannya akan melemah. Janin harus bergerak paling sedikit 3 kali dalam periode 3 jam, gerakan janin akan lebih mudah terasa jika ibu berbaring atau beristirahat dan jika ibu makan dan minum dengan baik. yang termaksud tanda bahaya adalah bila gerakan janin muali berkurang bahkan tidak ada sama sekali. Asessment yang mungkin adalah kematian janin dalam rahim.

Kematian janin dalam rahim (IUFD) adalah kematian janin setelah 20 minggu kehamilan tetapi sebelum permulaan persalinan. Ini menyebabkan pada sekitar 1% kehamilan. Penyebab yang berakitan antara lain komplikasi plasenta dan tali pusat, penyakit hipertensi, komplikasi medis, anomali bawaan, infeksi dalam rahim.

Kematian janin harus di curigai bila ibu hamil mengeluh tidak terasa gerakan janin, perut terasa mengecil. Selain itu dari hasil pemeriksaan hasil DJJ tidak terdengar sementara uji kehamilan masih tetap positif karena plasenta dapat terus menghasilkan HCG.

Bahaya yang dapat terjadi pada ibu dengan kematian janin dalam rahim yaitu janin mati terlalu lama dalam menimbulkan gangguan pada ibu. Bahaya yang terjadi berupa gangguan pembekuan darah, di sebabkan oleh zat-zat berasal dari jaringan mati yang masuk kedalam darah ibu.

Sekitar 80% pasien akan mengalami pemulaan persalinan yang spontan dalam 2-3 minggu kematian janin. Namun apabila wanita gagal bersalin secara spontan akan dilakukan induksi persalinan.

g. Nyeri perut yang hebat

Nyeri perut yang hebat termasuk dalam tanda bahaya dalam kehamilan. Apabila perut ibu terasa sangat keras seperti papan serta disertai perdarahan pervaginam. Ini menandakan terjadinya solusio plasenta.

Nyeri perut yang hebat normal terjadi pada akhir kehamilan akibat dari kontraksi dari rahim ibu yang akan mengeluarkan isi dalam kandungan atau bayi. Jadi harus dapat dibedakan apakah nyeri perut tersebut disebabkan karena ibu akan melahirkan atau terjadi abrupsi plasenta.

### **3. BAHAYA YANG DAPAT TIMBUL DARI HAL-HAL DI ATAS**

- Bayi lahir prematur
- Bayi lahir dengan berat badan lahir rendah (BBLR)
- Keguguran (abortus)
- Persalinan tidak lancar/macet
- Perdarahan sebelum atau sesudah persalinan
- Janin mati dalam kandungan
- Ibu hamil/melahirkan meninggal dunia
- Keracunan kehamilan/kejang-kejang.

### **4. SIKAP YANG HARUS DI LAKUKAN OLEH IBU/KELUARGA**

- Jangan panik
- Mencari dan mempersiapkan transportasi
- Segera bawa ibu ke fasilitas kesehatan atau pelayanan kesehatan terdekat.

### **5. CARA MENCEGAH ATAU MENGANTISIPASI**

Sangat penting bagi setiap ibu hamil untuk melakukan:

- ANC teratur
- Mengonsumsi makanan dengan gizi seimbang seperti : sayuran hijau, buah, susu bumil/ susu kedelai/kacang hijau



- istirahat cukup
- Olahraga ringan misalnya: jalan-jalan pagi
- Dukungan keluarga
- Hindari stres dengan tidak berfikir berat
- Jangan melakukan pekerjaan yang terlalu berat atau berisiko atau sangat capek
- Bila timbul keluhan yang meresahkan, segera pergi ke tenaga kesehatan atau tempat pelayanan kesehatan
- Bila di temukan kelainan resiko tinggi pemeriksaan harus sering dan lebih insiatif
- Hindari rokok, alkohol.

Nomor Registrasi Ibu .....  
 Nomor Urut di Kohort Ibu .....  
 Tanggal menerima buku KIA .....  
 Nama & No. Telp. Tenaga Kesehatan .....

No. - 15 / VIII / 19 .....  
 20 - 09 - 2019 .....  
 Suku Saji 0621 4956 1128 .....

**IDENTITAS KELUARGA**

Nama Ibu .....  
 Tempat/Tgl. Lahir : M.Y. Agus Mir. P. Nugur .....  
 Kehamilan ke : Alor. 10-09-1999 (29) tahun .....  
 Agama : l. Anak terakhir umur ..... tahun .....  
 Pendidikan : k-p .....  
 Golongan Darah : Tidak Sekolah/SD/SMP/SMU/Akademi/Perguruan Tinggi .....  
 Pekerjaan : Mahasiswa .....  
 B. JKN : .....

Nama Suami : In. Robertus Tunduti Lily .....  
 Tempat/Tgl. Lahir : 11-11-1992 (26) tahun .....  
 Agama : k-p .....  
 Pendidikan : Tidak Sekolah/SD/SMP/SMU/Akademi/Perguruan Tinggi .....  
 Golongan Darah : Petani .....  
 Pekerjaan : .....

Alamat Rumah : Inika 41/01 .....  
 Kecamatan : Gebok .....  
 Kabupaten/Kota : Kupang .....  
 Telp. yang bisa dihubungi : .....

Anak : ..... L/P\* .....  
 Tempat/Tgl. Lahir : .....  
 Jenis Kelamin : ..... dari ..... anak .....  
 Tanggal Kelahiran : .....

Yang sesuai

**Diisi oleh petugas kesehatan**

Nama Pertama ibu Terakhir (PHTT), tanggal: 14-07-2018  
 Hari Takwan Persalinan (HTPA), tanggal: 21-07-2018  
 Lingkar Lantai Atas: 100 cm, KEK () / Non KEK () Tinggi Badan: 153 cm  
 Pengukuran kontrasep sebelum kehamilan ini: \_\_\_\_\_  
 Riwayat Penyakit yang diderita ibu: \_\_\_\_\_  
 Riwayat Kerja: \_\_\_\_\_

Tp	Kekhamilan Sekarang	Tekanan Darah (mmHg)	Berat Badan (kg)	Umur Kehamilan (Minggu)	Tinggi Fundus (Cm)	Letak Janin (Kep/Su/Li)	Dinyeri Jantung Janin (Memb)
25	Mulai berantah (4/11) pusing	90/80	36	30+5	31m	kep	-
26	sa'n	90/70	36	18+5	1/2 cm <sup>2</sup> p <sup>2</sup>	kepal	BP
27	to'a	100/80	35	19+4	2cm d <sup>2</sup> (4)	↓	BP 150/90
28	hasil Babur	100/80	35	21+2	1cm p <sup>2</sup> (1)	↓	BP 150/90
29	to'a	100/80	36	22+5	1cm p <sup>2</sup> (2)	↓	BP 150/90
30	hasil Babur	100/80	36	23+5	1cm p <sup>2</sup> (3)	↓	BP 150/90
31	to'a	100/80	36	24+5	1cm p <sup>2</sup> (4)	↓	BP 150/90
32	to'a	100/80	36	25+5	1cm p <sup>2</sup> (5)	↓	BP 150/90
33	to'a	100/80	36	26+5	1cm p <sup>2</sup> (6)	↓	BP 150/90
34	to'a	100/80	36	27+5	1cm p <sup>2</sup> (7)	↓	BP 150/90
35	to'a	100/80	36	28+5	1cm p <sup>2</sup> (8)	↓	BP 150/90
36	to'a	100/80	36	29+5	1cm p <sup>2</sup> (9)	↓	BP 150/90
37	to'a	100/80	36	30+5	1cm p <sup>2</sup> (10)	↓	BP 150/90

**Diisi oleh petugas kesehatan**

Harus ke ... Jumlah persalinan  Jumlah keguguran  G.C.I.  P.O.A.O.  
 Jumlah anak hidup \_\_\_\_\_ Jumlah lahir mati \_\_\_\_\_  
 Jumlah anak lahir kurang bulan \_\_\_\_\_ anak \_\_\_\_\_  
 Jarak kelahiran ini dengan persalinan terakhir \_\_\_\_\_  
 Status amniasi TT terakhir \_\_\_\_\_ (Bulan/tahun)  
 Penolong persalinan terakhir \_\_\_\_\_  
 Cara persalinan terakhir \_\_\_\_\_ ( Spontan/Normal  Tidakkan)

Kali Bergula	Hasil Pemeriksaan Laboratorium	Tindakan (sambutan TT, Fe, kadar gula, asupan baik)	Respon yang didapatkan	Keterangan - Tempat Pelayanan Nama Perawat (Paral)	Kapan Harus Kembali
-/+		Obstetri 30 ke	Respon baik	P. Lilia	23/10/18
-/+		Obstetri 30 ke	Respon baik	P. Lilia	23/11/18
-/+		SF	Respon baik	P. Lilia	24/12/18
0/+		Obstetri 30 ke	Respon baik	P. Lilia	24/01/19
0/+		Obstetri 30 ke	Respon baik	P. Lilia	26/01/19
0/+		Obstetri 30 ke	Respon baik	P. Lilia	12/2/19
-/+		Obstetri 30 ke	Respon baik	P. Deyi	12/3/19
-/+		Obstetri 30 ke	Respon baik	P. Deyi	21/3/19
-/+		Obstetri 30 ke	Respon baik	P. Lilia	2/4/19
-/+		Obstetri 30 ke	Respon baik	P. Lilia	11/4/19
-/+		Obstetri 30 ke	Respon baik	P. Lilia	18/4/19

Tp	Kekhamilan Sekarang	Tekanan Darah (mmHg)	Berat Badan (kg)	Umur Kehamilan (Minggu)	Tinggi Fundus (Cm)	Letak Janin (Kep/Su/Li)	Dinyeri Jantung Janin (Memb)
38	to'a kel	110/90	46	40+5	31 cm	kep	ter

Bidan, dokter dan tenaga kesehatan mengingatkan keluarga untuk segera mengurus AKTE KELAHIRAN. Syarat mengurus akte kelahiran: (1) Surat Kelahiran dari dokter/bidan/penolong kelahiran (2) nama dan identitas saksi kelahiran, (3) KK orang tua, (4) KTP orang tua, (5) Kutipan Akta Nikah/Akta Perkawinan orang tua.

**Diisi oleh Tenaga Kesehatan (Dokter dan Dokter Spesialis)**

Kali Bergula	Hasil Pemeriksaan Laboratorium	Tindakan (sambutan TT, Fe, kadar gula, asupan baik)	Respon yang didapatkan	Keterangan - Tempat Pelayanan Nama Perawat (Paral)	Kapan Harus Kembali
-/+		SF	Respon baik	P. Lilia	30/4/19
-/+					
-/+					

**Diisi oleh Tenaga Kesehatan (Dokter dan Dokter Spesialis)**

UMUR (BULAN)	0	1	2	3	4	5	6	7	8	9	10	11	12+ <sup>***</sup>
Vaksin	Tanggal Pemberian Imunisasi												
HB-0 (0-7 hari)	2/5-09												
BCG		25/5-09											
*Polio	7/5-09												
*DPT-HB-Hib 1													
*Polio 2													
*DPT-HB-Hib 2													
Polio 3													
*DPT-HB-Hib 3													
*Polio 4													
*IPV													
Campak													

UMUR (BULAN)	18	24
Vaksin	Tanggal Pemberian Imunisasi	
***DPT-HB-Hib Lanjutan		
***Campak Lanjutan		

- Jadwal tepat pemberian imunisasi dasar lengkap
- Waktu yang masih diperbolehkan untuk pemberian imunisasi dasar
- Waktu Pemberian imunisasi bagi anak di atas 1 tahun yang belum
- Waktu yang tidak diperbolehkan untuk pemberian imunisasi dasar



RUMAH SAKIT LEONA  
JLN.SOEVERDI NO.20 OEBUFU KUPANG

**SURAT JAWABAN RUJUKAN**

No :

Clara :

