

BAB II

TINJAUAN PUSTAKA

A. Konsep Dasar Kehamilan

1. Pengertian Kehamilan

Menurut Nugrawati dan Amriani 2021 dalam (Risyati 2021) kehamilan merupakan suatu proses yang fisiologis dan alamiah, dimana setiap perempuan yang memiliki organ reproduksi sehat, telah mengalami menstruasi, dan melakukan hubungan seksual dengan seorang pria yang sehat pada masa subur maka kemungkinan besar akan terjadi kehamilan.

Masa kehamilan dimulai dari konsepsi sampai lahirnya bayi dengan lama 280 hari atau 40 minggu yang dihitung dari hari pertama haid terakhir (Fatimah dan Nuryaningsih, 2017). Menurut (Mail 2020) Kehamilan dimulai dari ovulasi sampai partus kira-kira 280 hari (40 minggu) dan tidak lebih dari 300 hari (43 minggu).

Berdasarkan beberapa pengertian diatas maka penulis dapat menyimpulkan bahwa kehamilan merupakan suatu proses yang fisiologis dan alamiah dimana akan terjadi pertemuan antara sel sperma dan ovum yang normalnya akan berlangsung dalam waktu 280 hari atau 40 minggu yang dihitung dari hari pertama haid terakhir.

2. Diagnosis Kehamilan

a. Hamil atau Tidak

1) Tanda pasti (positive sign)

a) Gerakan janin dalam Rahim

Gerakan janin ini harus dapat diraba dengan jelas oleh pemeriksa. Gerakan janin baru dapat dirasakan pada usia kehamilan sekitar 20 minggu.

b) Denyut jantung janin

Denyut jantung janin dapat didengar pada usia 12 minggu dengan menggunakan alat fetal electrocardiograf (misalnya dopler). Dengan stethoscope laenec, DJJ baru dapat didengar pada usia kehamilan 18-20 minggu

c) Bagian-bagian janin

Bagian-bagian janin yaitu bagian besar janin (kepala dan bokong) serta bagian kecil janin (lengan dan kaki) dapat diraba dengan jelas pada usia kehamilan lebih tua (trimester terakhir) Bagian janin ini dapat dilihat lebih sempurna lagi menggunakan USG

d) Kerangka Janin

Kerangka janin dapat dilihat dengan foto rontgen maupun USG

b. Primi Atau Multigravida

Tabel 2.1 Perbedaan antara primigravida dan multigravida

Primigravida	Multigravida
Buah dada tegang.	Lembek, menggantung.
Puting susu runcing.	Lunak, terdapat striae.
Perut tegang dan menonjol kedepan.	Perut lembek dan tergantung.
Striae lividae.	Striae liviade dan strae albicans.
Perineum utuh.	Perineum berparut.
Vulva tertutup.	Vulva menganga.
Hymen perforates.	Curuculae myrtiformis.
Vagina sempit dan teraba rugae.	Vagina longgar.
Portio runcing OUE tertutup.	Portio tumpul dan terbagi dalam bibir dan bibir belakang.

Sumber : (Fatimah 2019)

c. Tuanya kehamilan

Tuanya kehamilan dapat diduga dari :

- 1) Lamanya amenorhoe
- 2) Tingginya fundus uteri.
- 3) Besarnya anak terutama dari besarnya kepala anak
- 4) Saat mulainya terdengar bunyi jantung anak.

- d. Masuk atau tidak masuknya kepala ke dalam rongga panggul.(Fatimah 2019)
- e. Janin hidup atau mati

Tabel 2.2 Perbedaan janin hidup atau mati

Janin Hidup	Janin Mati
DJJ Terdengar.	DJJ tidak terdengar.
Rahim membesar seiring dengan bertambahnya TFU.	Rahim tidak membesar/TFU menurun
Pada palpasi terab jelas bagian-bagian janin.	Palpasi tidak jelas.
Ibu merasakan gerakan janin.	<ul style="list-style-type: none"> a. Ibu tidak merasakan janin b. Pada pemeriksaan rontagen terdapat tanda spalding(tulang tengkorak tumpang tindih), tulang punggung melengkung, ada gelembung gas dalam janin. c. Reaksi biologis akan muncul setelah 10 hari janin mati

Sumber : (Fatimah 2019)

- f. Janin tunggal atau kembar

Table 2.3 Pebedaan janin tunggal atau kembar

Janin Tunggal	Janin Kembar
Pembesaran perut sesuai dengan usia.	Pembesaran perut tidak sesuai dengan usia kehamilan.
Palpasi teraba 2 bagian besar bagian besar (kepala dan bokong) .	<ul style="list-style-type: none"> a. Teraba 2 bagian besar (kepala, bokong). b. Meraba 2 bagian besar berdampingan.
Teraba bagian-bagian kecil hanya di satu pihak (kanan atau kirii) .	Meraba banyak bagian kecil.
Denyut jantung janin (DJJ) terdengar hanya di satu tempat.	Terdengar dua DJJ pada dua tempat dengan perbedaan 10 denyutan/lebih.
Rontgen hanya tampak satu kerangka janin.	Rontgen tampak dua kerangka janin.

Sumber : : (Fatimah 2019)

- g. Letak Anak

Istilah letak anak dalam Rahim mengandung 4 pengertian

- 1) Situs (Letak)

Letak sumbu panjang anak terdapat sumbu panjang ibu, misalnya letak bujur, letak lintang, letak serong.

2) Habitus (Sikap)

Sikap bagian anak satu dengan yang lain, misalnya : fleksi, defleksi.

3) Position (Kedudukan)

Kedudukan salah satu bagian anak yang tertentu terdapat dinding perut ibu/jalan lahir, misalnya : punggung kiri, punggung kanan.

4) Presentasi (Bagian Terendah)

Misalnya presentasi kepala, presentasi muka, presentasi dahi.

h. Anak intrauterine atau ekstrauterine

Tabel 2.4 Perbedaan janin intrauterine dan ekstrauterin

Intrauterine	Ektrauterin
Ibu tidak merasakan nyeri jika ada pergerakan janin.	Pergerakan janin dirasa nyeri sekali.
Janin tidak mudah diraba.	Janin lebih mudah diraba.
Ada kemajian persalinan: a. Pembukaan. b. Frekuensi dan lamanya kontraksi uterus bertambah seiring dengan berjalannya waktu persalinan. c. Penurunan kepala janin bertambah.	Tidak ada kemajian persalinan.

Sumber : (Fatimah 2019)

i. Keadaan Jalan lahir

Apakah keadaan panggul luarnya dalam keadaan normal

j. Keadaan umum penderita

Keadaan umum ibu sangat mempengaruhi proses persalinan

3. Klasifikasi usia kehamilan

Menurut,(Fatimah 2019) Kehamilan terbagi menjadi tiga trimester, dimana trimester satu berlangsung 1 sampai 12 minggu, trimester kedua 13 minggu sampai 27 minggu dan trimester ketiga 28 minggu hingga 42 minggu. Jika ditinjau dari lamanya kehamilan kita bisa menentukan periode kehamilan dengan membaginya dalam 3 bagian.

1) Kehamilan trimester I (antara 1-12 minggu)

Masa kehamilan trimester I disebut juga masa organogenesis dimana dimulainya perkembangan organ-organ janin. Apabila terjadi cacat pada bayi, maka saat itulah penentuannya. Jadi pada masa ini ibu sangat membutuhkan asupan nutrisi dan juga perlindungan dari trauma. Pada masa ini terus mengalami perkembangan pesat untuk mempertahankan plasenta dan pertumbuhan janin selain itu juga mengalami perubahan adaptasi dalam psikologisnya yaitu ibu lebih sering ingin diperhatikan, emosi ibu menjadi lebih labil akibat pengaruh adaptasi tubuh terhadap kehamilan.

2) Kehamilan trimester II (antara 13-27 minggu)

Dimasa ini organ-organ dalam janin sudah terbentuk tapi viabilitasnya masih diragukan. Apabila janin lahir belum bisa bertahan hidup dengan baik. Pada masa ini ibu sudah merasa dapat beradaptasi dan nyaman dengan kehamilan.

3) Kehamilan trimester III (28-42 minggu)

Pada masa ini perkembangan kehamilan sangat pesat. Masa ini disebut masa pematangan. Tubuh telah siap untuk proses persalinan. Payudara sudah mengeluarkan kolostrum.

Tabel 2.5 TFU Sesuai Usia Kehamilan

Tinggi (cm)	Fundus Uteri (TFU)
16	Pertengahan pusat-simpisis
20	Dibawa pinggir pusat
24	Pinggir atas pusat
28	3 jari atas pusat
32	½ pusat- <i>proc. Xiphoides</i>
36	1 jari dibawah <i>proc. Xiphoides</i>
40	3 jari dibawah <i>proc. Xiphoides</i>

Sumber: (Fatimah 2019)

4. Perubahan Fisiologi III

a. Sistem Reproduksi

1) Vulva dan Vagina

Pada usia kehamilan trimester III dinding vagina mengalami banyak perubahan yang merupakan persiapan untuk mengalami peregangan pada waktu persalinan dengan meningkatkan ketebalan mukosa, mengendorkan jaringan ikat dan hipertrofi sel otot polos. Perubahan ini mengakibatkan bertambah panjangnya dinding vagina.

2) Serviks Uteri

Pada saat kehamilan mendekati aterm, terjadi penurunan lebih lanjut dari konsentrasi kalogen. Konsentrasinya menurun secara nyata dari keadaan yang relatif dilusi dalam keadaan menyebar (*dispersi*). Proses perbaikan serviks terjadi setelah persalinan sehingga siklus kehamilan berikutnya akan berulang.

3) Uterus

Pada akhir kehamilan uterus akan terus membesar dalam rongga pelvis dan seiring perkembangannya uterus akan menyentuh dinding abdomen, mendorong usus ke samping dan keatas, terus tumbuh sehingga menyentuh hati. Pada saat pertumbuhan uterus akan berotasi kekanan, deksrorotasi ini disebabkan oleh adanya rektosigmoid di daerah kiri pelvis.

4) Ovarium

5) Pada trimester III korpus luteum sudah tidak berfungsi lagi karena telah digantikan oleh plasenta yang telah terbentuk.

b. Sistem Payudara

Pada ibu hamil trimester III terkadang keluar rembesan cairan berwarna kekuningan dari payudara ibu yang disebut dengan kolostrum. Hal ini tidak berbahaya dan merupakan pertanda bahwa payudara sedang menyiapkan ASI untuk menyusui bayinya nantinya.

Progesteron menyebabkan puting menjadi lebih menonjol dan dapat digerakkan (Yusri 2020)

c. Sistem Endokrin

Trimester III hormon oksitosin mulai meningkat sehingga menyebabkan ibu mengalami kontraksi. Oksitosin merupakan salah satu hormon yang sangat diperlukan dalam persalinan dan dapat merangsang kontraksi uterus ibu. Selain hormon oksitosin ada hormon prolactin juga meningkat 10 kali lipat saat kehamilan aterm (Usnawati and Sumaningsih n.d.).

d. Sistem Perkemihan

Pada akhir kehamilan, ketika kepala janin mulai turun akan menyebabkan kandung kemih tertekan sehingga timbul gangguan sering kencing (Yusri 2020)

e. Sistem Pencernaan

Biasanya terjadi konstipasi karena pengaruh hormon progesteron yang meningkat. Selain itu perut kembung juga terjadi karena adanya tekanan uterus yang membesar dalam rongga perut yang mendesak organ-organ dalam perut khususnya saluran pencernaan, usus besar, ke arah atas dan lateral.

f. Sistem Muskuloskeletal

Hormon estrogen berfungsi untuk mempersiapkan kerja relaksin, yang mana relaksin diproduksi sedini mungkin pada dua minggu masa awal kehamilan dan mencapai kadar tertingginya pada trimester pertama. Akan tetapi, kadar tersebut kemudian turun sampai sebesar 50% dan tetap pada kisaran tersebut sampai datangnya persalinan. Relaksin berfungsi untuk mengubah komposisi kolagen, suatu substansi yang terdapat pada kapsul sendi, ligamen, dan jaringan penyambung fibrosa, sebagai contoh linea alba, dan interseksi otot rektus abdominis, serabut rektus, fascia torakolumbar dan fascia dasar panggul.

Kolagen yang telah berubah bentuk ini memiliki elastisitas dan daya ekstensi yang lebih besar, sendi-sendi menjadi relaks dan ruang abdomen menjadi bertambah (Aprianti et al. 2023)

g. Sistem kardiovaskular

Volume darah akan bertambah banyak, kira-kira 25 % dengan puncaknya pada kehamilan 32 minggu, diikuti curah jantung (cardiac output) yang meningkat sebanyak kurang lebih 30%. Nadi dan tekanan darah. Tekanan darah arteri cenderung menurun terutama selama trimester kedua dan naik lagi seperti pada pra hamil. Tekanan vena dalam batas-batas normal. Pada ekstremitas atas dan bawah cenderung naik setelah akhir trimester pertama. Nadi biasanya naik, nilai rata-ratanya 84 kali per menit. (Aprianti et al. 2023)

h. Sistem berat badan dan indeks masa tubuh

Kenaikan berat badan sekitar 5,5 kg dan sampai akhir kehamilan 11-12 kg. Kemungkinan penambahan BB hingga maksimal adalah 12,5 kg. Cara yang dipakai untuk menentukan berat badan menurut tinggi badan adalah dengan menggunakan indeks masa tubuh yaitu dengan rumus berat badan dibagi tinggi badan pangkat. Pertambahan berat badan ibu hamil menggambarkan status gizi selama hamil, oleh karena itu perlu dipantau setiap bulan. Jika terlambatan dalam penambahan berat badan ibu, ini dapat mengindikasikan adanya malnutrisi sehingga dapat menyebabkan gangguan pertumbuhan janin intra uteri. (Usnawati and Sumaningsih n.d.)

Tabel 2.6 Peningkatan berat badan selama kehamilan

IMT (Kg/m ²)	Total kenaikan BB yang disarankan	Selama trimester II dan III
Kurus (IMT < 18,5)	12,7-18,1 kg	0,5 kg/mgg
Normal (IMT 18,5 -22,9)	11,3-15,9 kg	0,4 kg/mgg
Overweight (IMT 23-29,9)	6,8-11,3 kg	0,3 kg/mgg
Obesitas (IMT >30)		0,2 kg/mgg

Sumber : (Ezalia 2020)

Pada trimester II dan III janin akan tumbuh hingga 10 gram per hari. Pada minggu ke 16 bayi akan tumbuh sekitar 90 gram, minggu ke-20 sebanyak 256 gram, minggu ke 24 sekitar 690 gram, dan minggu ke 27 sebanyak 900 gram.

i. Sistem Pernapasan

Kehamilan mempengaruhi sistem pernapasan pada volume paru paru dan ventilasi. Perubahan fisiologi sistem pernapasan selama kehamilan diperlukan untuk memenuhi peningkatan metabolisme dan kebutuhan oksigen bagi tubuh dan janin. Perubahan tersebut terjadi karena pengaruh hormonal dan biokimia. Relaksasi otot dan kartilago toraks menjadikan bentuk dada berubah. Diafragma menjadi lebih naik sampai 4 cm dan diameter melintang dada menjadi 2 cm. Kapasitas inspirasi meningkat progresif selama kehamilan volume tidal meningkat sampai 40%(Usnawati and Sumaningsih n.d.)

5. Perubahan psikologi pada trimester III

Kehamilan pada trimester ketiga sering disebut fase penantian yang penuh dengan kewaspadaan. trimester III sering kali disebut periode menunggu dan waspada, ibu sering merasa takut akan rasa sakit dan bahaya fisik yang akan dialami pada saat persalinan. Ibu merasa khawatir bahwa bayinya akan lahir sewaktu- waktu, serta takut bayinya yang akan dilahirkan tidak normal. Rasa tidak nyaman akibat kehamilan timbul kembali, merasa diri aneh dan jelek, serta gangguan body image.(Usnawati and Sumaningsih n.d.).

6. Kebutuhan dasar ibu hamil trimester III

Menurut (Yusri 2020) kebutuhan dasar pada ibu hamil trimester III yaitu:

a. Nutrisi

Pada trimester III, ibu hamil butuh bekal energi yang memadai sebagai cadangan energi kelak saat proses persalinan. Pertumbuhan otak janin akan terjadi cepat sekali pada dua bulan terakhir menjelang persalinan.berikut adalah gizi yang sebaiknya lebih diperhatikan pada kehamilan trimester III yaitu:

1) Kalori

Kalori untuk orang biasa adalah 2000 Kkal, sedangkan untuk orang hamil dan menyusui masing-masing adalah 2300 dan 2800 Kkal(Yusri 2020)

2) Protein

Bila wanita tidak hamil, konsumsi protein yang ideal adalah 0,9gr/kg BB/hari tetapi selama kehamilan dibutuhkan tambahan protein hingga 30 gr/hari(Yusri 2020).

3) Yodium

Yodium dibutuhkan sebagai pembentuk senyawa tiroksin yang berperan mengontrol metabolisme sel yang baru masuk. Jika tiroksin berkurang maka bayi akan tumbuh kerdil, sebaliknya jika berlebihan maka janin tumbuh akan berlebihan dan melampaui ukuran normal. Angka ideal untuk mengkonsumsi yodium adalah 175 mcg/hari.

4) Vitamin (vitamin B1), ribovlavin (B2) dan Niasin (B3)

Deretan vitamin ini akan membantu enzim untuk mengatur metabolisme sistem pernapasan dan energi. Ibu hamil dianjurkan mengonsumsi tiamin 1,2 mg/hari, ribovlavin sekitar 1,2 mg/hari dan niasin 11 mg/hari. Ketiga vitamin ini bisa ditemukan di keju, susu, kacang-kacangan, hati dan telur.

5) Vitamin B6

Vitamin Ini dibutuhkan untuk menjalankan lebih dari 100 reaksi kimia didalam tubuh yang melibatkan enzim. Selain membantu metabolisme asam amino, karbohidrat, lemak dan pembentukan sel darah merah juga berperan dalam pembentukan neurotransmitter. Angka kecukupan ibu trimester III kurang lebih 2,2 mg sehari. Makanan hewani adalah sumber daya yang kaya akan vitamin ini (Yusri 2020)

6) Air

Air sangat penting untuk pertumbuhan sel-sel baru, mengatur suhu tubuh, melarutkan dan mengatur proses metabolisme zat gizi serta mempertahankan volume darah yang meningkat selama kehamilan. Jika cukup mengonsumsi cairan kira-kira 8 gelas perhari maka akan terhindar dari risiko terkena infeksi saluran kemih dan sembelit. (Yusri 2020)

Tabel 2.7 Anjuran Makan Sehari Untuk Ibu Hamil

	Wanita Tidak Hamil	Ibu Hamil		
		Trimester I	Trimester II	Trimester III
Makanan Pokok	3 porsi	4 porsi	4 porsi	4 porsi
Lauk Hewan	1½ potong	1½ potong	2 potong	2 potong
Lauk Nabati	3 potong	3 potong	4 potong	4 potong
Sayuran	1½ mangkok	1½ mangkok	3 mangkok	3 mangkok
Buah	2 potong	2 potong	3 potong	3 potong
Susu	-	1 gelas	1 gelas	1 gelas
Air	6-8 Gelas	8-10 gelas	8-10 gelas	8-10 Gelas

Sumber : (Nugroho 2021)

b. Oksigen

Pada kehamilan 32 minggu ke atas, usus-usus tertekan oleh uterus yang membesar ke arah diafragma, sehingga diafragma sulit bergerak dan tidak jarang ibu hamil mengeluh sesak napas dan pendek napas. Berikut yang harus diperhatikan dan dilakukan oleh ibu hamil untuk mengurangi perubahan tersebut:

- 1) Tidur dengan posisi miring ke arah kiri.
- 2) Melakukan senam hamil untuk melakukan latihan pernapasan.
- 3) Posisi tidur dengan kepala lebih tinggi.
- 4) Usahakan untuk berhenti makan sebelum merasa kenyang.
- 5) Apabila ibu merokok, segera hentikan.

6) Apabila ada keluhan yang sangat mengganggu pada system respirasi,segera konsultasi ke tenaga kesehatan(Febriyeni et al. 2021)

c. Personal hygiene

Personal hygiene Kebersihan harus dijaga pada masa hamil. Mandi minimal 2x sehari, menjaga kebersihan gigi dan mulut, pakaian yang bersih dan nyaman (Febriyeni et al. 2021).

d. Pakaian

Pakaian yang dikenakan harus longgar, bersih dan tidak ada ikatan yang ketat pada daerah perut. Selain itu, dianjurkan mengenakan bra yang menyokong payudara, memakai pakaian dari bahan katun yang dapat menyerap keringat dan memakai sepatu dengan hak yang tidak terlalu tinggi (Febriyeni et al. 2021)

e. Eliminasi BAB/BAK

Perawatan perineum dan vagina dilakukan setelah BAB/BAK dengan cara membersihkan dari depan ke belakang, menggunakan pakaian dalam dari bahan katun, dan sering mengganti pakaian dalam (Febriyeni et al. 2021)

f. Mobilisasi dan Body mekanik

Wanita pada masa kehamilan boleh melakukan pekerjaan seperti yang biasa dilakukan sebelum hamil. Sebagai contoh bekerja di kantor, melakukan pekerjaan rumah, atau bekerja di pabrik dengan syarat pekerjaan tersebut masih bersifat ringan dan tidak mengganggu kesehatan ibu dan janin (Febriyeni et al. 2021).

g. Imunisasi

Vaksin adalah substansi yang diberikan untuk melindungi dari zat asing (infeksi). Ada 4 macam vaksin: Toksoid dari vaksin yang mati, vaksin virus mati, virus hidup, preparat globulin imun. Toksoid adalah preparat dari racun bakteri yang diubah secara kimiawi atau endotoksin yang di buat oleh bakteri.

Vaksin mati berisi mikroorganisme yang dibuat tidak aktif dengan panas atau bahan kimia. Vaksin virus hidup dibuat dari strain virus yang memberikan perlindungan tetap tidak cukup kuat untuk menimbulkan penyakit. Preparat imun globulin adalah protein yang terbuat dari darah manusia yang dapat menghasilkan perlindungan antibody pasif atau temporer. Vaksin ini untuk melawan penyakit hepatitis B, rabies, varicella (Ezalia 2020)

h. Exercise

Menurut (Ezalia 2020) Secara umum, tujuan utama persiapan fisik dari senam hamil sebagai berikut:

- 1) Mencegah terjadinya deformitas (cacat) kaki dan memelihara fungsi hati untuk dapat menahan berat badan yang semakin naik, nyeri kaki, varices, bengkak dan lain-lain.
- 2) Melatih dan menguasai teknik pernafasan yang berperan penting dalam kehamilan dan proses persalinan.
- 3) Memperkuat dan mempertahankan elastisitas otot-otot dinding perut otot dasar panggul dan lain-lain.
- 4) Membantu sikap tubuh yang sempurna selama kehamilan.
- 5) Memperoleh relaksasi yang sempurna dengan latihan kontraksi dan relaksasi.
- 6) Mendukung ketenangan fisik

i. Traveling

- 1) Umumnya perjalanan jauh pada 6 bulan pertama kehamilan dianggap cukup aman. Bila ibu ingin melakukan perjalanan jauh pada tiga bulan terakhir kehamilan, sebaiknya dirundingkan dengan dokter.
- 2) Wanita hamil cenderung mengalami pembekuan darah di kedua kaki karena lama tidak aktif bergerak.

- 3) Apabila bepergian dengan pesawat udara ada resiko terhadap janin antara lain: bising dan getaran, dehidrasi karena kelembaban udara yang rendah, turunnya oksigen karena perubahan tekanan udara, radiasi kosmik pada ketinggian 30.000 kaki.

j. Seksualitas

Ibu hamil tetap dapat melakukan hubungan seksual dengan suaminya sepanjang hubungan tersebut tidak mengganggu kehamilan. Pilihlah posisi yang nyaman dan tidak menyebabkan nyeri bagi wanita hamil dan usahakan gunakan kondom karena prostaglandin yang terdapat pada semen dapat menyebabkan kontraksi (Nugroho 2021)

k. Istirahat dan tidur

Ibu hamil sebaiknya memiliki jam istirahat/tidur yang cukup. Kurang istirahat atau tidur, ibu hamil akan terlihat pucat, lesu kurang gairah. Usahakan tidur malam \pm 8 jam dan tidur siang \pm 1 jam. Ibu mengeluh susah tidur karena rongga dadanya terdesak perut yang membesar atau posisi tidurnya jadi tidak nyaman. Tidur yang cukup dapat membuat ibu menjadi rileks, bugar dan sehat (Nugroho 2021)

7. Ketidaknyamanan pada ibu hamil dan cara mengatasinya

Dalam proses kehamilan terjadi perubahan sistem dalam tubuh ibu, yang semuanya membutuhkan adaptasi, baik fisik maupun psikologis. Meskipun normal, tetap perlu diberikan pencegahan dan perawatan.

a. Ketidaknyamanan pada Trimester I

1) Mual dan muntah

- a) Melakukan pengaturan pola makan.
- b) Menghindari stress.
- c) Meminum air jahe.
- d) Menghindari meminum kopi / kafein, tembakau dan alkohol.
- e) Mengonsumsi vit. B6 1,5mg/hari.

2) Hipersaliv

- a) Menyikat gigi.
- b) Berkumur.

- c) Menghisap permen yang mengandung mint.
- 3) Pusing
 - a) Istirahat dan tidur serta menghilangkan stress.
 - b) Mengurangi aktivitas dan menghemat energi.
 - c) Kolaborasi dengan dokter kandungan.
- 4) Mudah Lelah
 - a) Melakukan pemeriksaan kadar zat besi.
 - b) Menganjurkan ibu untuk beristirahat siang hari.
 - c) Menganjurkan ibu untuk minum lebih banyak.
 - d) Menganjurkan ibu untuk olahraga ringan.
 - e) Mengonsumsi makanan seimbang.
- 5) Peningkatan frekuensi berkemih
 - a) Latihan kegel.
 - b) Menganjurkan ibu untuk buang air kecil secara teratur.
 - c) Menghindari penggunaan pakaian yang ketat.
- 6) Konstipasi
 - a) Konsumsi makanan berserat.
 - b) Terapi farmakologi berupa laxative oleh dokter kandungan.
- 7) Heartburn
 - a) Menghindari makan tengah malam.
 - b) Menghindari makan porsi besar.
 - c) Memposisikan kepala lebih tinggi pada saat telentang.
 - d) Mengunyah permen karet.
 - e) Tidak mengonsumsi rokok maupun alkohol.(Ezalia 2020)
- b. Ketidak nyamanan pada Trimester II
 - 1) Pusing
 - a) Cukup istirahat.
 - b) Menghindari berdiri secara tiba-tiba dari posisi duduk.
 - c) Hindari berdiri pada waktu yang lama.
 - d) Jangan lewatkan waktu makan.
 - e) Berbaring miring ke kiri.

- 2) Sering berkemih
 - a) Menyarankan ibu untuk banyak minum disiang hari dan mengurangi minum pada malam hari.
 - b) Menyarankan ibu untuk buang air kecil secara teratur.
 - c) Menghindari penggunaan pakaian ketat.
- 3) Nyeri perut bawah
 - a) Menghindari berdiri secara tiba-tiba dari posisi jongkok.
 - b) Mengajarkan ibu posisi tubuh yang baik.
- 4) Nyeri punggung
 - a) Memberitahu ibu untuk menjaga posisi tubuhnya.
 - b) Mengajarkan ibu untuk melakukan evcercise selama hamil.
 - c) Mengajarkan ibu untuk mengurangi aktivitas serta menambah istirahat.
- 5) Flek kehitaman pada wajah dan Sikatri
 - a) Anjurkan ibu untuk menggunakan lotion.
 - b) Mengajarkan ibu untuk menggunakan bra dengan ukuran besar.
 - c) Anjurkan ibu untuk diet seimbang.
 - d) Anjurkan ibu untuk menggunakan pelembab kulit.
- 6) Sekret vagina berlebih
 - a) Mengganti celana dalam bila basah atau lembab.
 - b) Memelihara kebersihan alat reproduksinya.
- 7) Konstipasi
 - a) Mengonsumsi makanan yang ber serat.
 - b) Memenuhi kebutuhan hidrasinya.
 - c) Melakukan olahraga ringan secara rutin.
- 8) Penambahan berat badan
 - a) Memberikan contoh makanan yang baik dikonsumsi.
 - b) Menghitung jumlah asupan kalori.

- 9) Pergerakan janin
 - a) Mengajarkan kepada ibu untuk merasakan gerakan janin, misalnya dengan menggunakan 2 wadah kosong dan manik-manik, kemudian anjurkan pada ibu untuk memindahkan manik-manik tersebut ke wadah lainnya selama 2 jam dan merasakan gerakan janinnya.
- 10) Perubahan psikologis
 - a) Memberikan ketenangan pada ibu dengan memberikan informasi yang dibutuhkan ibu.
 - b) Memberikan motivasi dan dukungan pada ibu.
 - c) Melibatkan orang terdekat dan atau keluarga pada setiap asuhan.(Ezalia 2020)
- c. Ketidak nyamanan pada Trimester III
 - 1) Sering buang air kecil
 - a) Ibu hamil disarankan untuk tidak minum saat 2-3 jam sebelum tidur.
 - b) Kosongkan kandung kemih sesaat sebelum tidur.
 - c) Agar kebutuhan air pada ibu hamil tetap terpenuhi, sebaiknya minum lebih banyak pada siang hari.
 - 2) Pegal-pegal
 - a) Sempatkan untuk berolahraga.
 - b) Senam hamil.
 - c) Mengonsumsi susu dan makanan yang kaya kalsium.
 - d) Jangan berdiri / duduk / jongkok terlalu lama
 - e) Anjurkan istirahat tiap 30 menit.
 - 3) Hemoroid
 - a) Hindari konstipasi.
 - b) Makan-makanan yang berserat dan banyak minum
 - c) Gunakan kompres es atau air hangat.
 - d) Bila mungkin gunakan jari untuk memasukan kembali hemoroid ke dalam anus dengan pelan-pelan.

- e) Bersihkan anus dengan hati-hati sesudah defekasi.
 - f) Usahakan BAB dengan teratur.
 - g) Ajarkan ibu dengan posisi kneechest 15 menit/hari.
 - h) Senam kegel untuk menguatkan perinium dan mencegah hemoroid.
 - i) Konsul ke dokter sebelum menggunakan obat hemoroid.
- 4) Kram dan nyeri pada kaki
- a) Lemaskan bagian yang kram dengan cara mengurut.
 - b) Pada saat bangun tidur, jari kaki ditegakkan sejajar dengan tumit untuk mencegah kram mendadak.
 - c) Meningkatkan asupan kalsium.
 - d) Meningkatkan asupan air putih.
 - e) Melakukan senam ringan.
 - f) Istirahat cukup.
- 5) Gangguan pernafasan
- a) Latihan nafas melalui senam hamil.
 - b) Tidur dengan bantal yang tinggi.
 - c) Makan tidak terlalu banyak.
 - d) Konsultasi dengan dokter apabila ada kelainan asma dll.
- 6) Oedema
- a) Meningkatkan periode istirahat dan berbaring dengan posisi miring kiri.
 - b) Meninggikan kaki bila duduk.
 - c) Meningkatkan asupan protein.
 - d) Menganjurkan untuk minum 6-8 gelas cairan sehari untuk membantu diuresis natural.
 - e) Menganjurkan kepada ibu untuk cukup berolahraga.
- 7) Perubahan libido
- a) Informasikan pada pasangan bahwa masalah ini normal dan dipengaruhi oleh hormon esterogendan atau kondisi psikologis.

- b) Menjelaskan pada ibu dan suami untuk mengurangi frekuensi hubungan seksual selama masa kritis.
- c) Menjelaskan pada keluarga perlu pendekatan dengan memberikan kasih sayang pada ibu.(Devi Puspitasari 2020)

8. Tanda bahaya Kehamilan Trimester III

Menurut (Nurhayati 2019), penting bagi seorang bidan untuk mengetahui dan memeriksa tanda-tanda bahaya pada setiap kali kunjungan antenatal, tanda bahaya tersebut adalah sebagai berikut :

- 1) Perdarahan pada kehamilan setelah 22 minggu sampai sebelum bayi dilahirkan dinamakan perdarahan intrapartum sebelum kelahiran, pada kehamilan lanjut perdarahan yang tidak normal adalah merah banyak dan kadang-kadang tapi tidak selalu disertai dengan rasa nyeri. Jenis perdarahan antepartum diantaranya plasenta previa dan absursio plasenta atau solusio plasenta.
 - a) Plasenta previa adalah plasenta yang berimplantasi rendah sehingga menutupi sebagian atau seluruh ostium uteri internum (implantasi plasenta yang normal adalah pada dinding depan atau dinding belakang rahim atau di daerah fundus uteri). Gejala-gejala plasenta previa: gejala yang terpenting adalah perdarahan tampak nyeri bisa terjadi tiba-tiba dan kapan saja, bagian terendah sangat tinggi karena plasenta terletak pada bagian bawah rahim sehingga bagian terendah tidak dapat mendekati pintu atas panggul, pada plasenta previa ukuran panjang rahim berkurang maka pada plasenta previa lebih sering disertai kelainan letak.
 - b) Solusio plasenta adalah lepasnya plasenta sebelum waktunya.secara normal plasenta terlepas setelah anak lahir. Tanda dan gejala solusio plasenta yaitu:
 - (1) Darah dari tempat pelepasan keluar dari serviks dan terjadilah perdarahan keluar atau perdarahan tampak.

- (2) Kadang-kadang darah tidak keluar terkumpul di belakang plasenta (perdarahan tersembunyi atau perdarahan ke dalam)
- (3) Solusio plasenta dengan perdarahan tersembunyi menimbulkan tanda yang lebih kas (rahim keras seperti papan karena seluruh perdarahan tertahan di dalam. Umumnya berbahaya karena jumlah perdarahan yang keluar tidak sesuai dengan beratnya syok.
- (4) Perdarahan disertai nyeri, juga di luar his karena isi rahim.
- (5) Nyeri abdomen saat dipegang
- (6) Palpasi sulit dilakukan
- (7) Fundus uteri makin lama makin naik
- (8) Bunyi jantung biasanya tidak ada.

2) Sakit kepala yang hebat dan menetap

Sakit kepala yang menunjukkan satu masalah yang serius adalah sakit kepala yang hebat dan menetap serta tidak hilang apabila beristirahat. Kadang-kadang dengan sakit kepala tersebut diikuti pandangan kabur atau berbayang. Sakit kepala yang demikian adalah tanda dan gejala dari preeklamsia.

3) Penglihatan kabur

Wanita hamil mengeluh pandangan kabur. Karena pengaruh hormonal, ketajaman penglihatan ibu dapat berubah dalam kehamilan. Perubahan ringan atau minor adalah normal. Perubahan penglihatan disertai dengan sakit kepala yang hebat diduga gejala preeklamsia. Deteksi dini dari pemeriksaan data yaitu periksa tekanan darah, protein urine, refleks dan oedema.

4) Bengkak diwajah dan jari-jari tangan

Bengkak/oedema bisa menunjukkan masalah yang serius jika muncul pada wajah dan tangan, tidak hilang jika telah beristirahat dan disertai dengan keluhan fisik yang lain. Hal ini merupakan pertanda anemia, gagal jantung dan preeklamsia.

5) Keluar cairan pervaginam

Keluarnya cairan berupa air-air dari vagina pada trimester III, ketuban dinyatakan pecah dini jika terjadi sebelum proses persalinan berlangsung.

6) Gerakan janin tidak terasa

Jika ibu tidak merasakan gerakan janin sesudah kehamilan trimester III. Jika bayi tidur gerakannya akan melemah. Bayi harus bergerak paling sedikit 3 kali dalam 3 jam. Gerakan janin akan terasa jika berbaring atau makan dan minum dengan baik.

7) Nyeri abdomen yang hebat

Nyeri abdomen yang menunjukkan masalah adalah yang hebat, menetap, dan tidak hilang setelah beristirahat. Hal ini bisa berarti apendisitis, kehamilan ektopik, penyakit radang pelvis, persalinan preterm, gastritis, penyakit kantong empedu, iritasi uterus, absurpsi plasenta, infeksi saluran kemih, dan lain-lain (Nurhayati 2019)

9. Deteksi Dini faktor resiko kehamilan trimester III

Deteksi dini resiko kehamilan adalah usaha menemukan seawal mungkin adanya kelainan, komplikasi dan penyulit kehamilan serta menyiapkan ibu untuk persalinan normal. Deteksi dini terhadap komplikasi pada pelayanan antenatal adalah upaya penjarangan yang dilakukan oleh tenaga kesehatan untuk menemukan secara dini pada ibu hamil beresiko terhadap adanya penyimpangan, kelainan yang terjadi selama kehamilan, untuk segera diatasi secara memadai sehingga dapat mencegah terjadinya kesakitan dan kematian ibu dan janin.

Upaya yang dapat dilakukan ibu hamil dalam deteksi dini terhadap komplikasi kehamilan adalah:

- a. Memeriksa kehamilan sedini mungkin dan teratur fasilitas pelayanan kesehatan (Posyandu, Puskesmas, Rumah Sakit, klinik praktek) paling sedikit 4 kali selama masa kehamilan.

- b. Mendapatkan skrining imunisasi TT, dan bila perlu diberikan imunisasi TT.
- c. Bila ditemukan kelainan-kelainan risiko tinggi, pemeriksaan harus lebih sering dan lebih intensif.
- d. Makan makanan yang bernutrisi yang memenuhi kaidah gizi seimbang, sesuai dengan kebutuhan gizi ibu hamil.
- e. Mampu mengenali tanda-tanda bahaya kehamilan secara dini, dan apabila ditemukan maka segera ke fasilitas pelayanan kesehatan yang terdekat untuk mendapatkan pertolongan.

Tujuan umum adalah menyiapkan seoptimal mungkin fisik dan mental ibu dan anak selama dalam kehamilan, persalinan, dan nifas, sehingga didapatkan ibu dan anak yang sehat. Untuk mengetahui penyimpangan-penyimpangan yang terjadi pada kehamilan ibu secara dini antara lain untuk memantau kemauan kehamilan, pemantauan terhadap tumbuh kembang janin; mempertahankan kesehatan fisik, mental, dan sosial; deteksi dini adanya ketidaknormalan; mempersiapkan persalinan cukup bulan dan selamat agar masa nifas normal dan dapat menggunakan ASI eksklusif sehingga mampu mempersiapkan ibu dan keluarga dengan kehadiran bayi baru lahir.

Tujuan khusus adalah:

- 1) Mengenali dan menangani penyulit-penyulit yang mungkin dijumpai dalam kehamilan, persalinan, dan nifas.
- 2) Mengenali dan mengobati penyakit-penyakit yang mungkin diderita sedini mungkin.
- 3) Menurunkan angka morbiditas dan mortalitas ibu dan anak.
- 4) Memberikan nasehat-nasehat tentang cara hidup sehari-hari dan keluarga berencana, kehamilan, persalinan, nifas, dan laktasi

Prinsip deteksi dini yaitu melakukan skrining secara teratur dan ketat terhadap adanya kelainan, komplikasi dan penyakit selama kehamilan, serta mencegah atau mengurangi risiko terjadinya kelainan, komplikasi dan penyakit dalam persalinan dan nifas.

Manfaat dari deteksi dini yaitu diharapkan dapat mencegah komplikasi lebih lanjut atau meminimalkan risiko akibat terjadinya komplikasi.

9) Pemeriksaan ANC (Ante Natal Care)

Pelayanan ANC sangat penting untuk mendeteksi secara dini komplikasi dan penyulit persalinan, serta mendidik wanita dan keluarga tentang kehamilan, persalinan dan nifas. Pelayanan antenatal pada kehamilan normal minimal 6 kali dengan rincian 2 kali di trimester 1, 1 kali di trimester 2 dan 3 kali di trimester 3. Minimal 2 kali diperiksa oleh dokter saat kunjungan I di trimester 1 dan saat kunjungan ke-5 di trimester ke 3. Pemeriksaan yang difokuskan pada ANC yaitu informasi penting yang dikumpulkan pada setiap kunjungan antenatal (Pusdiknakes WHO, 2001) adalah sebagai berikut:

a. Trimester I

- 1) Membina hubungan saling percaya
- 2) Mendeteksi masalah yang dapat diobati
- 3) Mencegah masalah (suntik tetanus toksoid, anemia zat besi, penggunaan praktik tradisional yang merugikan)
- 4) Memulai persiapan persalinan dan siap menghadapi komplikasi.
- 5) Mendorong perilaku sehat (nutrisi, latihan kebersihan, istirahat dan sebagainya)

b. Trimester II

Sama seperti trimester I, ditambah kewaspadaan khusus mengenai preeklampsia (teliti tanda-tandanya).

c. Trimester III

Sama seperti trimester I dan II, ditambah palpasi abdomen untuk mendeteksi kehamilan ganda dan deteksi kelainan letak atau kondisi yang memerlukan kelahiran di Rumah Sakit.

10. Menilai faktor risiko dengan skor Poedji Rochjati

a. Pengertian

Skor Poedji Rochjati adalah suatu cara untuk mendeteksi dini kehamilan yang memiliki risiko lebih besar dari biasanya (baik bagi ibu maupun bayinya), akan terjadinya penyakit atau kematian sebelum maupun sesudah persalinan. Ukuran risiko dapat dituangkan dalam bentuk angka disebut skor. Skor merupakan bobot prakiraan dari berat atau ringannya risiko atau bahaya. Jumlah skor memberikan pengertian tingkat risiko yang dihadapi oleh ibu hamil. Berdasarkan jumlah skor kehamilan dibagi menjadi tiga kelompok kehamilan risiko rendah (KRR) dengan jumlah skor 2.

- (a) Kehamilan Risiko Rendah (KRR) dengan jumlah skor 2
- (b) Kehamilan risiko tinggi (KRT) dengan jumlah skor 6-10
- (c) Kehamilan risiko sangat tinggi (KRST) dengan jumlah skor ≥ 12

b. Tujuan Sistem Skor

Menurut(Aulia, dkk 2022),Rochjati dalam bukunya juga menjelaskan mengenai tujuan sistem skor sebagai berikut:

- (a) Membuat pengelompokkan dari ibu hamil (KRR, KRT, KRST) agar berkembang perilaku kebutuhan tempat dan penolong persalinan sesuai dengan kondisi dari ibuhamil.
- (b) Melakukan pemberdayaan ibu hamil, suami, keluarga dan masyarakat agar peduli dan memberikan dukungan dan bantuan untuk kesiapan mental, biaya dan transportasi untuk melakukan rujukanterencana.

d. Fungsi Skor

Menurut(Aulia, dkk 2022),menjelaskan fungsi skor Poedji Rochjati sebabagi berikut:

- (a) Alat komunikasi informasi dan edukasi/KIE bagi klien.ibu hamil, suami, keluarga dan masyarakat.

- (b) Skor digunakan sebagai sarana KIE yang mudah diterima, diingat, dimengerti sebagai ukuran kegawatan kondisi ibu hamil dan menunjukkan adanya kebutuhan pertolongan untuk rujukan. Dengan demikian berkembang perilaku untuk kesiapan mental, biaya dan transportasi ke Rumah Sakit untuk mendapatkan penanganan yang adekuat.
 - (c) Alat peringatan bagi petugas kesehatan. Agar lebih waspada. Lebih tinggi jumlah skor dibutuhkan lebih kritis penilaian/pertimbangan klinis pada ibu Risiko Tinggi dan lebih intensif penanganannya.
- e. Cara Pemberian Skor

Menurut (Aulia, dkk 2022) dalam bukunya Rochjati menuliskan tiap kondisi ibu hamil (umur dan paritas) dan faktor risiko diberi nilai 2,4 dan 8. Umur dan paritas pada semua ibu hamil diberi skor 2 sebagai skor awal. Tiap faktor risiko skornya 4 kecuali bekas sesar, letak sungsang, letak lintang, perdarahan antepartum dan pre-eklamsi berat/eklamsi di beriskor 8. Tiap faktor risiko dapat dilihat pada gambar yang ada pada Kartu Skor 'Poedji Rochjati' (KSPR), yang telah disusun dengan format sederhana agar mudah dicatat dan diisi. Menurut (Aulia, dkk 2022), deteksi dini faktor risiko kehamilan trimester III menurut Poedji Rochyati disajikan dalam tabel berikut:

Gambar 2.1 Skor Poedji Rochjati

SKRINING / DETEKSI DINI IBU RISIKO TINGGI

Nama : Alamat :
 Umur Ibu : Kec/Kab :
 Pendidikan : Pekerjaan :
 Hamil Ke Haid Terakhir tgl Perkiraan Persalinan tgl.....
 Periksa I
 Umur Kehamilan : bhn Di:.....

KEL	NO.	Masalah/Faktor Risiko	SKOR	Tribulan			
				I	II	III.1	III.2
		Skor awal ibu hamil	2				
I	1	Tertalu muda, hamil \leq 16 th	4				
	2	Tertalu tua, hamil \geq 35 th	4				
	3	Tertalu lambat hamil I, kawin \geq 4 th	4				
	4	Tertalu lama hamil lagi (\geq 10 th)	4				
	5	Tertalu cepat hamil lagi (\leq 2 th)	4				
	6	Tertalu banyak anak, 4 / lebih	4				
	7	Tertalu tua, umur \geq 35 th	4				
	8	Tertalu pendek \leq 145 cm	4				
	9	Pernah gagal kehamilan	4				
	9	Pernah melahirkan dengan :					
	a. Tarikan tang / vakum	4					
	b. Uri dirogoh	4					
	c. Diberi infus / Transfusi	4					
	10	Pernah Operasi Sesar	8				
II	11	Penyakit pada ibu hamil :					
		a. Kurang Darah b. Malaria	4				
		c. TBC Paru d. Payah Jantung	4				
		e. Kencing Manis (Diabetes)	4				
		f. Penyakit Menular Seksual	4				
	12	Bengkak pada muka/tungkai dan tekanan darah tinggi	4				
	13	Hamil kembar 2 atau lebih	4				
	14	Hamil kembar air (Hydramnion)	4				
	15	Bayi mati dalam kandungan	4				
	16	Kehamilan lebih bulan	4				
17	Letak sungsang	8					
18	Letakintang	8					
19	Pendarahan dalam kehamilan ini	8					
20	Preeklampsia Berat / Kejang-2	8					
JUMLAH SKOR							

PENYULUHAN KEHAMILAN/PERSALINAN AMAN – RUJUKAN TERENCANA

KEHAMILAN				KEHAMILAN DENGAN RISIKO			
JML SKOR	JML PERAWA TAN	RUJUKAN	TEMPAT	PENOLONG	RUJUKAN	RUJUKAN	RUJUKAN
2	KRT	BIDAN	BIDAN	NG	RDB	RBR	RTW
2	KRT	BIDAN	BIDAN	NG	RDB	RBR	RTW
6 – 10	KRT	BIDAN DOKTER	BIDAN PKM	POLINDES PKM / RS	BIDAN DOKTER		
\geq 12	KHST	DOKTER	RUMAH SAKIT	RUMAH SAKIT	DOKTER		

KARTU SKOR 'POEDJI ROCHJATI' PERENCANAAN PERSALINAN AMAN

Persalinan Melahirkan tanggal :

RUJUK DARI : 1. Sendiri 2. Dukun 3. Bidan 4. Puskesmas

RUJUK KE : 1. Bidan 2. Puskesmas 3. RS

RUJUKAN : 1. Rujukan Dini Berencana (RDB)/ 2. Rujukan Tepat Waktu (RTW)

Gawat Obstetrik : Kel. Faktor Resiko I & II

1.
2.
3.
4.
6.

Gawat Obstetrik : Kel. Faktor Resiko I & II

1. Pendarahan antepartum
2.
3.
4.
5. Persalinan Lama

Kompikasi Obstetrik

3. Pendarahan postpartum
4. Uri tertinggal
5. Persalinan Lama

TEMPAT : 1. Rumah Ibu 2. Rumah Bidan 3. Polindeg 4. Puskesmas 5. Rumah Sakit 6. Perjalanan

PENOLONG : 1. Dukun 2. Bidan 3. Dokter 4. Lain-lain

MACAM PERSALINAN

1. Normal 2. Tindakan Pervaginam 3. Operasi Sesar

PASCA PERSALINAN : IBU :

1. Hidup 2. Mati, dengan penyebab
a. Perdarahan b. Preeklampsia/Eklampsia
c. Partus Lama d. Infeksi e. Lain-2....

TEMPAT KEMATIAN IBU

1. Rumah Ibu 2. Rumah Bidan 3. Polindeg 4. Puskesmas 5. Rumah Sakit 6. Perjalanan

BAYI :

1. Berat lahir : gram, Laki-2 / Perempuan
2. Lahir hidup : APGAR Skor
3. Lahir mati, penyebab
4. Mati kemudian, umur hr, penyebab
5. Kelainan bawaan : tidak ada / ada

KEADAAN IBU SELAMA MASA NIFAS (42 Hari Pasca Salin)

1. Sehat 2. Sakit 3. Mati, penyebab

Keluarga Berencana 1. Ya/Sterilisasi

Kategori Keluarga Miskin 1. Ya 2. Tidak

Keterangan :

- (1) Ibu hamil dengan skor 6 atau lebih dianjurkan untuk bersalin ditolong oleh tenagakesehatan.
- (2) Bila skor 12 atau lebih dianjurkan bersalin diRS/DSO

1. Konsep Asuhan Kehamilan

a. Pengertian

Filosofi asuhan kehamilan menggambarkan keyakinan dengan nilai yang dianut dan diyakini kebenarannya dan dijadikan panduan dalam memberikan asuhan kehamilan filosofi asuhan kehamilan dimana tempat tentunya sama hanya aplikasi dilapangan yang berbeda karena filosofi ini akan sangat dipengaruhi oleh budaya, kebiasaan, pendidikan, agama atau keyakinan dan tentu saja kebijakan-kebijakan yang berlaku di suatu daerah.

b. Tujuan Asuhan Kehamilan

Tujuan asuhan kehamilan yang harus di upayakan oleh bidan melalui asuhan antenatal yang efektif : adalah mempromosikan dan menjaga kesehatan fisik mental sosial ibu dan bayi dengan pendidikan kesehatan, gizi, kebersihan diri, dan proses kelahiran bayi. Di dalamnya juga harus dilakukan deteksi abnormalitas atau komplikasi dan penatalaksanaan komplikasi medis, bedah, atau obstetri selama kehamilan. Pada asuhan kehamilan juga dikembangkan persiapan persalinan serta kesiapan menghadapi komplikasi, membantu menyiapkan ibu untuk menyusui dengan sukses, menjalankan nifas normal dan merawat anak secara fisik, psikologis dan sosial dan mempersiapkan rujukan apabila diperlukan.

c. Standar Pelayanan ANC

Menurut (Aulia, dkk 2022), pelayanan atau asuhan standar minimal 10 T adalah sebagai berikut:

1) Berat badan ditimbang dan tinggi badan diukur

Penimbangan berat badan setiap kunjungan antenatal dilakukan untuk mendeteksi adanya gangguan pertumbuhan janin. Penambahan berat badan yang kurang dari 9 kg selama kehamilan atau kurang dari 1 kg setiap bulanya menunjukkan adanya gangguan pertumbuhan janin. Pengukuran tinggi badan pada pertama kali kunjungan dilakukan untuk menapis adanya faktor risiko pada ibu hamil. Tinggi badan ibu hamil 145 cm meningkatkan risiko untuk terjadinya CPD (Cephalo Pelvic Disproportion).

2) Tekanan darah diperiksa (T2)

Pengukuran tekanan darah pada setiap kali kunjungan antenatal dilakukan untuk mendeteksi adanya hipertensi (tekanan darah \geq 140/90 mmHg). Pada kehamilan dan preeclampsia (hipertensi disertai edem wajah dan atau tungkai bawah dan atau protein uria).

3) Lingkar lengan atas diukur untuk menilai status gizi

Pengukuran LILA hanya dilakukan pada kontak pertama oleh tenaga kesehatan di trimester I untuk skrining ibu hamil berisiko kurang energy kronis (KEK). Ibu hamil yang mengalami KEK di mana ukuran LILA kurang dari 23,5 cm. Ibu hamil dengan KEK akan dapat melahirkan bayi berat lahir rendah (BBLR). Ibu hamil yang mengalami obesitas di mana ukuran LILA > 28 cm.

4) Tinggi fundus uteri atau puncak Rahim diperiksa

Pengukuran tinggi fundus uteri dilakukan setiap kali kunjungan antenatal untuk mendeteksi pertumbuhan janin sesuai atau tidak dengan umur kehamilan. Jika tinggi fundus uteri tidak sesuai dengan umur kehamilan, kemungkinan ada gangguan pertumbuhan janin.

5) Tentukan presentasi janin dan denyut jantung janin(T₅)

Menentukan presentasi janin dilakukan pada akhir trimester II dan selanjutnya setiap kali kunjungan antenatal. Pemeriksaan ini dimaksudkan untuk mengetahui letak janin. Jika pada trimester III bagian bawah janin bukan kepala, atau kepala janin belum masuk ke panggul berarti ada kelainan letak, panggul sempit, atau ada masalah lain. Penilaian DJJ dilakukan pada akhir trimester I dan selanjutnya setiap kali kunjungan antenatal. DJJ lambat kurang dari 120x/menit atau DJJ cepat lebih dari 160x/menit menunjukkan adanya gawat janin.

6) Pemberian Imunisasi TT

Untuk mencegah terjadinya tetanus neonatorum, ibu hamil harus mendapat imunisasi TT. Pada saat kontak pertama, ibu hamil diskriming status imunisasinya. Pemberian imunisasi TT pada ibu hamil disesuaikan dengan status imunisasi T ibu saat ini. Ibu hamil minimal memiliki status imunisasi T₂ agar mendapatkan perlindungan terhadap infeksi tetanus.

Ibu hamil dengan status imunisasi T5 (TT long life) tidak perlu diberikan imunisasi TT lagi.

Tabel 2.8 Rentang Waktu Pemberian Imunisasi TT dan lama perlindungan

Antigen	Interval(selang waktu minimal)	Lama
TT1	Pada kunjungan antenatal pertama	Langkah awal pembentukan kekebalan tubuh terhadap penyakit tetanus
TT2	1 bulan setelah TT1	3 tahun
TT3	6 bulan setelah TT2	5 tahun
TT4	1 tahun setelah TT3	10 tahun
TT5	1 tahun setelah TT4	>25 tahun

Sumber : (Suarayasa 2020)

7) Pemberian tablet tambah darah (tablet Sf) (T7)

Untuk mencegah anemia zat besi, setiap ibu hamil harus mendapat tablet tambah darah (tablet zat besi) dan asam folat minimal 90 tablet selama kehamilan yang diberikan sejak kontak pertama.

8) Tes Laboratorium (T8)

Pemeriksaan Laboratorium yang dilakukan pada ibu hamil adalah pemeriksaan laboratorium rutin dan khusus. Pemeriksaan laboratorium rutin adalah pemeriksaan laboratorium yang harus dilakukan pada setiap ibu hamil yaitu golongan darah, hemoglobin darah, dan pemeriksaan spesifik daerah endemis (malaria, HIV, dll). Sementara pemeriksaan laboratorium khusus adalah pemeriksaan laboratorium lain yang dilakukan atas indikasi pada ibu hamil yang melakukan kunjungan antenatal.

Pemeriksaan laboratorium dilakukan pada saat antenatal tersebut meliputi :

(a) Pemeriksaan golongan darah

Pemeriksaan golongan darah pada ibu hamil tidak hanya untuk mengetahui jenis golongan darah ibu melainkan juga untuk mempersiapkan calon pendonor darah yang

sewaktu-waktu diperlukan apabila terjadi situasi kegawatdaruratan.

(b) Pemeriksaan kadar hemoglobin darah(HB)

Pemeriksaan kadar hemoglobin darah ibu hamil dilakukan minimal sekali pada trimester I dan sekali pada trimester III. Pemeriksaan ini ditujukan untuk mengetahui ibu hamil tersebut menderita anemia atau tidak selama kehamilannya, karena kondisi anemia dapat mempengaruhi proses tumbuh kembang janin dalam kandungan. Pemeriksaan kadar hemoglobin darah ibu hamil pada trimester II dilakukan atasindikasi.

(c) Pemeriksaan protein dalam urine

Pemeriksaan protein dalam urine pada ibu hamil dilakukan pada trimester II dan III atas indikasi. Pemeriksaan ini ditujukan untuk mengetahui adanya protein uria pada ibu hamil. Protein uria merupakan salah satu indikator terjadinya preeklamsi pada ibuhamil.

(d) Pemeriksaan kadar gula darah

Ibu hamil yang dicurigai menderita diabetes melitus harus dilakukan pemeriksaan gula darah selama kehamilannya minimal sekali pada trimester I, sekali pada trimester II dan sekali pada trimester III.

(e) Pemeriksaan darah malaria

Semua ibu hamil didaerah endemis malaria dilakukan pemeriksaan darah malaria dalam rangka skrining padakunjungan pertama antenatal. Ibu hamil di daerah non endemis malaria dilakukan pemeriksaan darah malaria apabila ada indikasi.

(f) Pemeriksaan tes sifilis.

Pemeriksaan tes sifilis dilakukan didaerah dengan resiko tinggi dan ibu hamil yang diduga menderita sifilis.

Pemeriksaan sifilis sebaiknya dilakukan sedini mungkin pada kehamilan.

(g) Pemeriksaan HIV

Tes HIV wajib ditawarkan oleh tenaga kesehatan kesemua ibu hamil secara inklusif dengan pemeriksaan laboratorium rutin lainnya di daerah epidemi meluas dan terkonsentrasi dan di daerah epidemi HIV rendah penawaran tes HIV oleh tenaga kesehatan diprioritaskan pada ibu hamil dengan IMS dan TB. Teknik penawaran ini disebut Provider Initiated Testing And Counselling (PITC) atau tes HIV atas Inisiatif Pemberi Pelayanan Kesehatan (TIPK).

(h) Pemeriksaan TBC

Pemeriksaan TBC dilakukan pada ibu hamil yang dicurigai menderita tuberkulosis sebagai pencegahan agar infeksi tuberkulosis tidak mempengaruhi kesehatan janin.

9) Tatalaksana Kasus / penanganan kasus (T9)

Berdasarkan hasil pemeriksaan antenatal diatas dan hasil pemeriksaan laboratorium, setiap kelainan yang ditemukan pada ibu hamil harus ditangani sesuai dengan standar dan kewenangan tenaga kesehatan. Kasus-kasus yang tidak dapat ditangani dirujuk sesuai dengan sistem rujukan.

10) Temu Wicara/Konseling (T10)

Temu wicara (konseling) dilakukan pada setiap kunjungan antenatal yang meliputi : kesehatan ibu,perilakuhidup bersih dan sehat, peran suami atau keluarga dalam kehamilan dan perencanaan persalinan, tanda bahaya pada kehamilan, persalinan dan nifas serta kesiapan menghadapi komplikasi, asupan gizi seimbang, gejala penyakit menular dan tidak menular, penawaran untuk melakukan tes HIV, inisiasi menyusui dini dan pemberian ASI eksklusif, KB pasca persalinan, imunisasi, peningkatan kesehatan pada kehamilan.

B. Konsep Dasar Persalinan

1. Pengertian Persalinan

Persalinan merupakan proses pergerakan keluarnya janin, plasenta, dan membran dari dalam rahim melalui jalan lahir. Proses ini berawal dari pembukaan dan dilatasi serviks sebagai akibat kontraksi uterus dengan frekuensi, durasi, dan kekuatan yang teratur. Mula-mula kekuatan yang muncul kecil, kemudian terus meningkat sampai pada puncaknya pembukaan serviks lengkap sehingga siap untuk pengeluaran janin dari rahim ibu (Yulizawati et.al 2019)

Persalinan adalah proses membuka dan menipisnya serviks dan janin turun ke dalam jalan lahir. Persalinan dan kelahiran normal adalah proses pengeluaran janin yang terjadi pada kehamilan cukup bulan (37-42 minggu), lahir spontan dengan presentasi belakang kepala, tanpa komplikasi baik ibu maupun janin (Indryani 2024a). Berdasarkan definisi di atas dapat disimpulkan bahwa persalinan adalah proses pengeluaran hasil konsepsi berupa janin, plasenta, dan membran dari dalam rahim melalui jalan lahir.

2. Lima Benang Merah dalam Asuhan Persalinan Normal

Menurut (Nugroho 2021), ada lima aspek dasar atau lima benang merah, yang penting dan saling terkait dalam asuhan persalinan normal yang bersih dan aman, termasuk Inisiasi Menyusu Dini dan beberapa hal yang wajib dilaksanakan bidanyaitu:

a. Aspek Pengambilan Keputusan Klinik

Membuat keputusan klinik adalah proses pemecahan masalah yang digunakan untuk merencanakan asuhan bagi ibu dan bayi baru lahir. Hal ini merupakan proses sistematis dalam mengumpulkan data, mengidentifikasi masalah, membuat diagnosis kerja atau membuat rencana tindakan yang sesuai dengan diagnosis, melaksanakan rencana tindakan dan akhirnya mengevaluasi hasil asuhan atau tindakan yang telah diberikan kepada ibu dan/atau bayi baru lahir.

1) Asuhan Sayang Ibu dan Bayi

Asuhan sayang ibu dan bayi adalah asuhan dengan prinsip saling menghargai budaya, kepercayaan, dan keinginan sang ibu. Tujuan asuhan sayang ibu dan bayi adalah memberikan kenyamanan pada ibu dalam proses persalinan dan pada masa pasca persalinan. Salah satu prinsip dasar asuhan sayang ibu adalah mengikutsertakan suami dan keluarga untuk memberi dukungan selama proses persalinan dan kelahiran bayi. Asuhan tersebut bisa mengurangi jumlah persalinan dengan tindakan

2) Pencegahan Infeksi

Pencegahan Infeksi mutlak dilakukan pada setiap melaksanakan pertolongan persalinan, hal ini tidak hanya bertujuan melindungi ibu dan bayi dari infeksi atau sepsis namun juga melindungi penolong persalinan dan orang sekitar ataupun yang terlibat dari terkenanya infeksi yang tidak sengaja. Tindakan pencegahan infeksi (PI) tidak terpisah dari komponen-komponen lain dalam asuhan sebelum persalinan, selama dan setelah persalinan dan kelahiran bayi.

Tindakan ini harus diterapkan dalam setiap aspek asuhan untuk melindungi ibu, bayi baru lahir, keluarga, penolong persalinan dan tenaga kesehatan dari infeksi bakteri, virus dan jamur. Dilakukan pula upaya untuk menurunkan risiko penularan penyakit-penyakit berbahaya yang hingga kini belum ditemukan pengobatannya seperti Hepatitis dan HIV.

a) Prinsip-Prinsip Pencegahan Infeksi

- (1) Setiap orang (ibu, bayi baru lahir, penolong persalinan) harus dianggap dapat menularkan karena penyakit yang disebabkan infeksi dapat bersifat asimtomatik (tanpa gejala).
- (2) Setiap orang harus dianggap berisiko terkenainfeksi.
- (3) Permukaan benda di sekitar kita, peralatan dan benda-benda lainnya yang akan dan telah bersentuhan dengan permukaan kulit yang tidak utuh, lecet selaputmukosaatau darah harus dianggap terkontaminasi hingga setelah digunakan harus diproses secara

benar. Jika tidak diketahui apakah permukaan, peralatan atau benda lainnya telah diproses dengan benar maka semua itu harus dianggap masih terkontaminasi.

(4) Risiko infeksi tidak bisa dihilangkan secara total tapi dapat dikurangi hingga sekecil mungkin dengan menerapkan tindakan-tindakan pencegahan Infeksi secara benar dan konsisten.

b) Pencegahan Infeksi pada Asuhan Persalinan Normal

Hal-hal yang harus dilaksanakan dalam pertolongan persalinan adalah pedoman pencegahan infeksi yang terdiri dari Cuci Tangan, Memakai Sarung Tangan, Perlindungan Diri, Penggunaan Antiseptik dan Desinfektan, Pemrosesan Alat, penanganan peralatan tajam, pembuangan sampah, kebersihan lingkungan.

3) Pencatatan SOAP

Pendokumentasian adalah bagian penting dari proses membuat keputusan klinik dalam memberikan asuhan yang diberikan selama proses persalinan dan kelahiran bayi.

Pendokumentasian SOAP dalam persalinan:

- a) Pencatatan selama fase laten kala I persalinan.
- b) Dicatat dalam SOAP pertama dilanjutkan dilembar berikutnya.
- c) Observasi denyut jantung janin, his, nadi setiap 30 menit.
- d) Observasi pembukaan, penurunan bagian terendah, tekanan darah, suhu setiap 4 jam kecuali ada indikasi.

4) Partograf

a) Pengertian Partograf

Partograf adalah alat bantu untuk membuat keputusan klinik, memantau, mengevaluasi dan menatalaksan persalinan. Partograf dapat dipakai untuk memberikan peringatan awal bahwa suatu persalinan berlangsung lama, adanya gawat ibu dan janin. Serta perlunya rujukan. Hal tersebut sangat penting khususnya untuk membuat keputusan klinis selama kala I persalinan (Nugroho 2021).

Partograf adalah alat bantu yang digunakan selama persalinan. Tujuan utama penggunaan partograf adalah untuk Mencatat hasil observasi dan kemajuan persalinan serta Mendeteksi apakah proses persalinan berjalan normal (Yulizawati et.al 2019). Berdasarkan pengertian diatas dapat disimpulkan bahwa partograph merupakan alat bantu yang digunakan selama persalinan untuk memantau kemajuan Kala I persalinan dan untuk menentukan apakah adanya persalinan abnormal agar dapat membuat keputusan klinik sedinimungkin.

b) Tujuan Penggunaan Partograf

Mencatat hasil observasi dan kemajuan persalinan dengan menilai pembukaan serviks melalui pemeriksaandalam.

- 1) Mendeteksi apakah proses persalinan berjalan secara normal. Dengan demikian, juga dapat melakukan deteksi secara dini setiap kemungkinan terjadinya partuslama.
- 2) Data pelengkap yang terkait dengan pemantauan kondisi ibu, kondisi bayi, grafik kemajuan proses persalinan, bahan dan medikamentosa yang diberikan, pemeriksaan laboratorium, membuat keputusan klinik dan asuhan atau tindakan yang diberikan dimana semua itu dicatatkan secara rinci pada status atau rekam medic ibu bersalin dan bayi baru lahir.
- 3) Jika digunakan secara tepat dan konsisten, maka partograf akan membantu penolong persalinan untuk Mencatat kemajuan persalinan, Mencatat kondisi ibu dan janinnya, Mencatat asuhan yang diberikan selama persalinan dan kelahiran, Menggunakan informasi yang tercatat untuk secara dini mengidentifikasi adanya penyulit, Menggunakan informasi yang tersedia untuk membuat keputusan klinik yang sesuai dan tepat Waktu(Ari 2021)

c) Penggunaan Partograf

- 1) Untuk semua ibu dalam fase aktif kala satu persalinan sebagai elemen penting asuhan persalinan. Partograf harus digunakan

untuk semua persalinan, baik normal ataupun patologis. Partografakan sangat membantu penolong persalinan dalam memantau, mengevaluasi dan membuat keputusan klinik baik persalinan normal maupun yang disertai dengan penyulit.

- 2) Selama persalinan dan kelahiran di semua tempat (rumah, puskesmas, klinik bidan swasta, rumah sakit,dll). Secara rutin oleh semua penolong persalinan yang memberikan asuhan kepada ibu selama persalinan dan kelahiran (Spesialis Obgin, bidan, dokter umum, residen dan mahasiswa kedokteran). Penggunaan partograf secara rutin akan memastikan bahwa ibu dan bayinya mendapatkan asuhan yang aman, adekuat dan tepat waktu. Selain itu, juga mencegah terjadinya penyulit yang dapat mengancam keselamatan jiwa mereka(Ari 2021)

d) Pengisian Partograf

Seperti yang sudah dibahas di awal, Kala I persalinan terdiri dari dua fase, yaitu fase laten dan fase aktif yang diacu pada pembukaan serviks, yaitu:

(1) Pencatatan Selama Fase Laten Kala I Persalinan

Fase laten merupakan fase dalam pembukaan serviks kurang dari 4 cm. Selama fase laten, semua asuhan, pengamatan dan pemeriksaan harus dicatat. Hal ini dapat dicatat secara terpisah, baik di catatan kemajuan persalinan maupun di buku KIA atau Kartu Menuju Sehat (KMS) ibu hamil. Tanggal dan waktu harus dituliskan setiap kali membuat catatan selama fase persalinan. Semua asuhan dan intervensi juga harus dicatatkan. Kondisi ibu dan bayi juga harus dinilai dan dicatat secara seksama, yaitu:

Denyut jantung janin setiap 1/2jam Frekuensi dan lamanya kontraksi uterus setiap 1/2jam Nadi setiap 1/2jam Pembukaan serviks setiap 4 jam Penurunan bagian terbawah janin setiap 4 jam Tekanan darah dan temperatur tubuh setiap 4 jam Produksi urin, aseton dan protein setiap 2 sampai 4 jam Pencatatan selama fase

aktif persalinan Jika ditemui gejala dan tanda penyulit, penilaian kondisi ibu dan bayi harus lebih sering dilakukan. Lakukan tindakan yang sesuai apabila pada diagnose disebutkan adanya penyulit dalam persalinan.

Jika frekuensi kontraksi berkurang dalam satu atau dua jam pertama, nilai ulang kesehatan dan kondisi actual ibu dan bayinya. Bila tidak ada tanda – tanda kegawatan atau penyulit, ibu boleh pulang dengan instruksi untuk kembali jika kontraksinya menjadi teratur, intensitasnya makin kuat dan frekuensinya meningkat. Apabila asuhan persalinan dilakukan dirumah, penolong persalinan hanya boleh meninggalkan ibu setelah dipastikan bahwa ibu dan bayinya dalam kondisi baik.

Pesankan pada ibudankeluarganya untuk menghubungi kembali penolong persalinan jika terjadi peningkatan frekuensi kontraksi. Rujuk ibu ke fasilitas kesehatan yang sesuai jika fase laten berlangsung lebih dari 8 jam (Nugroho 2021)

(2) Pencatatan Selama Fase Aktif Persalinan

Halaman depan partograf mencantumkan bahwa observasi dimulai pada fase aktif persalinan dan menyediakan lajur dan kolom untuk mencatat hasil-hasil pemeriksaan selama fase aktif persalinan, termasuk:

- (a) Informasi tentang ibu yaitu Nama, umur, Gravida, para, abortus (keguguran), Nomor catatan medis/nomor puskesmas, Tanggal dan waktu mulai dirawat (atau jika di rumah, tanggal dan waktu penolong persalinan mulai merawat ibu), Waktu pecahnya selaput ketuban.
- (b) Kondisi janin yaitu DJJ, Warna dan adanya air ketuban, Penyusupan (molase) kepala janin.
- (c) Kemajuan persalinan yaitu Pembukaan serviks, Penurunan bagian terbawah janin atau presentasi janin, Garis waspada dan garisbertindak.

- (d) Jam dan waktu yaitu Waktu mulainya fase aktif persalinan, Waktu aktual saat pemeriksaan atau penilaian.
- (e) Kontraksi uterus yaitu Frekuensi kontraksi dalam waktu 10 menit, Lama kontraksi (dalam detik).
- (f) Obat-obatan dan cairan yang diberikan Oksitosin, Obat-obatan lainnya dan cairan IV yang diberikan
- (g) Kondisi ibu: Nadi, tekanan darah dan temperatur tubuh, Urine (volume, aseton atau protein). Asuhan, pengamatan dan keputusan klinik lainnya (dicatat dalam kolom yang tersedia di sisi partograf atau di catatan kemajuan persalinan).

e) Mencatat Temuan pada Partograf

(1) Informasi tentang ibu

Lengkapi bagian awal (atas) partograf secara teliti pada saat memulai asuhan persalinan. Waktu kedatangan (tertulis sebagai: "jam atau pukul" pada partograf) dan perhatikan kemungkinan ibu datang dalam fase laten persalinan. Catat waktu terjadinya pecah ketuban.

(2) Kesehatan dan Kenyamanan Janin

Kolom, lajur dan skala angka pada partograph adalah untuk pencatatan denyut jantung janin (DJJ), air ketuban dan penyusupan (kepala janin).

a) Denyut Jantung Janin

Dengan menggunakan metode seperti yang diuraikan pada bagian pemeriksaan fisik, nilai dan catat denyut jantung janin (DJJ) setiap 30 menit (lebih sering jika ada tanda – tanda gawat janin). Setiap kotak pada bagian ini, menunjukkan waktu 30 menit. Catat DJJ dengan memberi tanda titik pada garis yang sesuai dengan angka yang menunjukkan DJJ. Kemudian hubungkan titik yang satu dengan titik lainnya dengan garis tegas dan bersambung atau garis tidak terputus. Kisaran normal DJJ terpapar pada

partograf di antara garis tebal angka 180 dan 100. Tetapi, penolong harus sudah waspada bila DJJ di bawah 120 atau di atas 160. Untuk tindakan-tindakan segera yang harus dilakukan jika DJJ melampaui kisaran normal ini. Catat tindakan-tindakan yang dilakukan pada ruang yang tersedia di salah satu dari kedua sisi partograf.

b) Warna dan adanya air ketuban

Nilai air ketuban setiap kali dilakukan pemeriksaan dalam, dan nilai warna air ketuban jika selaput ketuban pecah. Catat temuan-temuan dalam kotak yang sesuai di bawah lajur DJJ. Gunakan lambang-lambang berikut ini:

U : Ketuban utuh (belum pecah)

J : Ketuban sudah pecah dan air ketuban jernih

M : Ketuban sudah pecah dan air ketuban bercampur meconium

D : Ketuban sudah pecah dan air ketuban bercampur darah

K : Ketuban sudah pecah dan tidak ada air ketuban ("kering").

Mekonium dalam cairan ketuban tidak selalu menunjukkan adanya gawat janin. Jika terdapat mekonium, pantau DJJ secara seksama untuk mengenali tanda-tanda gawat janin selama proses persalinan. Jika ada tanda-tanda gawat janin (denyu jantung janin < 100 atau > 180 kali per menit), ibu segera dirujuk ke fasilitas kesehatan yang sesuai. Tetapi jika terdapat mekonium kental, segera rujuk ibu ke tempat yang memiliki asuhan kegawatdaruratan obstetri dan bayi baru lahir (Nugroho 2021)

c) Molase (penyusupan kepala janin)

Penyusupan adalah indikator penting tentang seberapa jauh kepala bayi dapat menyesuaikan diri dengan bagian keras panggul ibu. Tulang kepala yang saling menyusup atau

tumpang tindih, menunjukkan kemungkinan adanya disproporsi tulang panggul (CPD). Ketidakmampuan akomodasi akan benar-benar terjadi jika tulang kepala yang saling menyusup tidak dapat dipisahkan. Apabila ada dugaan disproporsi tulang panggul, penting sekali untuk tetap memantau kondisi janin dan kemajuan persalinan.

Lakukan tindakan pertolongan awal yang sesuai dan rujuk ibu dengan tanda-tanda disproporsi tulang panggul ke fasilitas kesehatan yang memadai. Setiap kali melakukan pemeriksaan dalam, nilai penyusupan kepala janin. Catat temuan di kotak yang sesuai di bawah lajur air ketuban. Gunakan lambang-lambang berikut ini:

0 : tulang-tulang kepala janin terpisah, sutura dengan mudah dapat di palpasi

1 : tulang-tulang kepala janin hanya saling bersentuhan

2 : tulang-tulang kepala janin saling tumpang tindih, tapi masih dapat dipisahkan

3 : tulang-tulang kepala janin tumpang tindih dan tidak dapat dipisahkan.

d) Kemajuan Persalinan

Kolom dan lajur kedua pada partograf adalah untuk pencatatan kemajuan persalinan. Angka 0-10 yang tertera di tepi kolom paling kiri adalah besarnya dilatasi serviks. Masing-masing angka mempunyai lajur dan kotak tersendiri. Setiap angka/kotak menunjukkan besarnya pembukaan serviks. Kotak yang satu dengan kotak yang lain pada lajur di atasnya, menunjukkan penambahan dilatasi sebesar 1 cm. Skala angka 1-5 juga menunjukkan seberapa jauh penurunan janin. Masing-masing kotak di bagian ini menyatakan waktu 30 menit.

1) Pembukaan Serviks

Nilai dan catat pembukaan serviks setiap 4 jam (lebih sering dilakukan jika ada tanda-tanda penyulit). Saat ibu berada dalam fase aktif persalinan, catat pada partograf hasil temuan dari setiap pemeriksaan. Tanda "X" harus ditulis di garis waktu yang sesuai dengan lajur besarnya pembukaan serviks.

Beri tanda untuk temuan-temuan dari pemeriksaan dalam yang dilakukan pertama kali selama fase aktif persalinan di garis waspada. Hubungkan tanda "X" dari setiap pemeriksaan dengan garis utuh (tidak terputus) (Nugroho 2021)

Gambar 2.2 Tanda Pembukaan Serviks

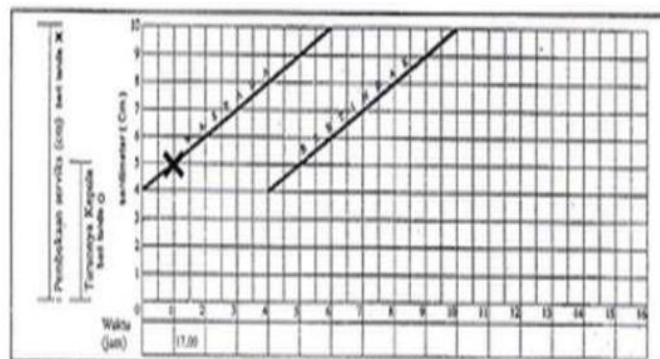

- 2) Penurunan bagian terbawah atau presentasi janin dengan menggunakan metode yang dijelaskan di bagian Pemeriksaan fisik di bab ini. Setiap kali melakukan pemeriksaan dalam (setiap 4 jam), atau lebih sering jika ada tanda-tanda penyulit, nilai dan catat turunnya bagian terbawah atau presentasi janin.

Pada persalinan normal, kemajuan pembukaan serviks umumnya diikuti dengan turunnya bagian terbawah atau presentasi janin. Tapi kadang kala, turunnya bagian terbawah/presentasi janin baru terjadi setelah pembukaan serviks sebesar 7 cm. Tulisan "Turunnya kepala" dan garis

tidak putus dari 0-5, tertera di sisi yang sama dengan angka pembukaan serviks. Berikan tanda "O" yang ditulis pada garis waktu yang sesuai. Sebagai contoh, jika hasil pemeriksaan palpasi kepala bisa dipalpasi 4/5, tuliskan tanda "O" di garis angka 4. Hubungkan tanda "O" dari setiap pemeriksaan dengan garis tidak terputus (Nugroho 2021).

Gambar 2.3 Tanda Penurunan Kepala

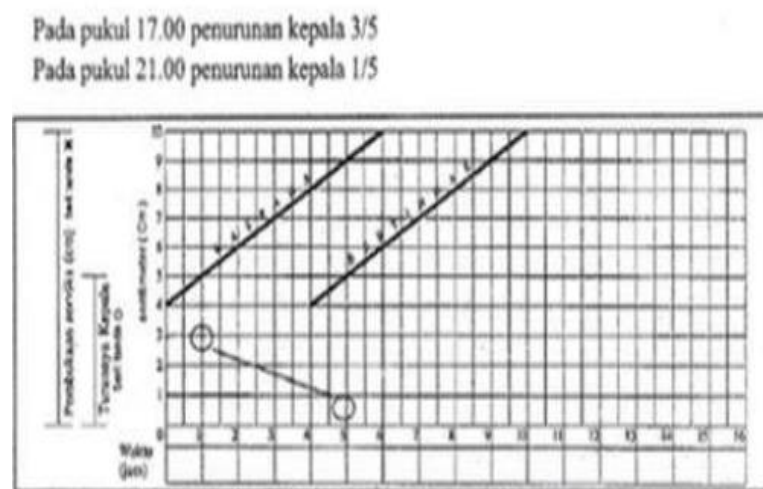

3) Garis waspada dan garis bertindak

Garis waspada dimulai pada pembukaan serviks 4 cm dan berakhir pada titik di mana pembukaan lengkap diharapkan terjadi jika laju pembukaan 1 cm per jam. Pencatatan selama fase aktif persalinan harus dimulai di garis waspada. Jika pembukaan serviks mengarah ke sebelah kanan garis waspada (pembukaan kurang dari 1 cm per jam), maka harus dipertimbangkan adanya penyulit (misalnya fase aktif yang memanjang, macet, dll).

Pertimbangkan pula adanya Tindakan intervensi yang diperlukan, misalnya persiapan rujukan ke fasilitas kesehatan rujukan (rumah sakit atau puskesmas) yang mampu menangani penyulit dan kegawat daruratan obstetri. Garis bertindak tertera sejajar dengan garis waspada,

dipisahkan oleh 8 kotak atau 4 jalur ke sisi kanan. Jika pembukaan serviks berada di sebelah kanan garis bertindak, maka tindakan untuk menyelesaikan persalinan harus dilakukan. Ibu harus tiba di tempat rujukan sebelum garis bertindak terlampaui (Nugroho 2021).

4) Jam dan Waktu

➤ Waktu mulainya fase aktif Persalinan

Di bagian bawah partograf (pembukaan serviks dan penurunan) tertera kotak-kotak yang diberi angka 1-16. Setiap kotak menyatakan waktu satu jam sejak dimulainya fase aktif persalinan.

➤ Waktu aktual saat pemeriksaandilakukan

Di bawah lajur kotak untuk waktu mulainya fase aktif, tertera kotak-kotak untuk mencatat waktu aktual saat pemeriksaan dilakukan. Setiap kotak menyatakan satu jam penuh dan berkaitan dengan dua kotak waktu tiga puluh menit pada lajur kotak di atasnya atau lajur kontraksi di bawahnya. Saat ibu masuk dalam fase aktif persalinan, catatkan pembukaan serviks di garis waspada. Kemudian catatkan waktu aktual pemeriksaan ini di kotak waktu yang sesuai. Sebagai contoh, jika pemeriksaan dalam menunjukkan ibu mengalami pembukaan 6 cm pada pukul 15.00, tuliskan tanda "X" di garis waspada yang sesuai dengan angka 6 yang tertera di sisi luar kolom paling kiri dan catat waktu yang sesuai pada kotak waktu di bawahnya (kotak ketiga dari kiri).

5) Kontraksi Uterus

Di bawah lajur waktu partograf terdapat lima lajur kotak dengan tulisan "kontraksi per 10 menit" di sebelah luar kolom paling kiri. Setiap kotak menyatakan satu kontraksi. Setiap 30 menit, raba dan catat jumlah kontraksi dalam 10

menit dan lamanya kontraksi dalam satuan detik. Nyatakan lamanya kontraksi dengan:

Gambar 2.4 Pencatatan Kontraksi Uterus

- Beri titik-titik di kotak yang sesuai untuk menyatakan kontraksi yang lamanya kurang dari 20 detik.

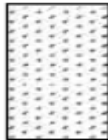

- Beri garis-garis di kotak yang sesuai untuk menyatakan kontraksi yang lamanya 20-40 detik.



- Isi penuh kotak yang sesuai untuk menyatakan kontraksi yang lamanya lebih dari 40 detik (JNPK– KR, 2019)



6) Obat-obatan yang diberikan

Di bawah lajur kotak observasi kontraksi uterus tertera lajur kotak untuk mencatat oksitosen, obat-obat lainnya dan cairan IV:

- Oksitosen

Jika tetesan (drip) oksitosen sudah dimulai, dokumentasikan setiap 30 menit jumlah unit oksitosen yang diberikan per volume cairan IV dan dalam satuan tetesan per menit.

- Obat-obatan lain dan cairan IV Catat semua pemberian obat-obatan tambahan dan/atau cairan IV dalam kotak yang sesuai dengan kolom waktunya .

7) Kesehatan dan kenyamanan ibu

Bagian terakhir pada lembar depan partograf berkaitan dengan kesehatan dan kenyamanan ibu.

➤ Nadi, tekanan darah dan temperatur tubuh

Angka di sebelah kiri bagian partograf ini berkaitan dengan nadi dan tekanan darah ibu. Nilai dan catat nadi ibu setiap 30 menit selama fase aktif persalinan. (lebih sering jika dicurigai adanya penyulit). Beri tanda titik pada kolom waktu yang sesuai. Nilai dan catat tekanan darah ibu setiap 4 jam selama fase aktif persalinan (lebih sering jika dianggap akan adanya penyulit). Beri tanda panah pada partograf pada kolom waktu yang sesuai. Nilai dan catat temperatur tubuh ibu (lebih sering jika meningkat, atau dianggap adanya infeksi) setiap 2 jam dan catat temperatur tubuh dalam kotak yang sesuai.

➤ Volume urin, protein atauaseton

Ukur dan catat jumlah produksi urin ibu sedikitnya setiap 2 jam (setiap kali ibu berkemih). Jika memungkinkan setiap kali ibu berkemih, lakukan pemeriksaan adanya aseton atau protein dalam urin .

8) Asuhan, pengamatan dan keputusan klinik lainnya

Catat semua asuhan lain, hasil pengamatan dan keputusan klinik di sisi luar kolom partograf, atau buat catatan terpisah tentang kemajuan persalinan.

Cantumkan juga tanggal dan waktu saat membuat catatan persalinan. Asuhan, pengamatan dan/atau keputusan klinik mencakup:

➤ Jumlah cairan per oral yangdiberikan.

➤ Keluhan sakit kepala atau pengelihatan (pandangan) kabur.

- Konsultasi dengan penolong persalinan lainnya (Obgin, bidan, dokterumum).
- Persiapan sebelum melakukan rujukan.
- Upaya Rujukan.

f) Pencatatan Pada Lembar Belakang Partograf

Halaman belakang partograf merupakan bagian untuk mencatat hal-hal yang terjadi selama proses persalinan dan kelahiran, serta tindakan-tindakan yang dilakukan sejak persalinan kala I hingga kala IV (termasuk bayi baru lahir). Itulah sebabnya bagian ini disebut sebagai Catatan Persalinan. Nilai dan catatkan asuhan yang diberikan pada ibu dalam masa nifas terutama selama persalinan kala empat untuk memungkinkan penolong persalinan mencegah terjadinya penyulit dan membuat keputusan klinik yang sesuai. Dokumentasi ini sangat penting untuk membuat keputusan klinik, terutama pada pemantauan kala IV (mencegah terjadinya perdarahan pasca persalinan).

Cara pengisian catatan persalinan berbeda dengan halaman depan yang harus diisi pada akhir setiap pemeriksaan, lembar belakang partograf ini diisi setelah seluruh proses persalinan selesai.

(1) Data dasar atau informasi Umum

Data dasar terdiri dari tanggal, nama bidan, tempat persalinan, alamat tempat persalinan, catatan, alasan merujuk, tempat rujukan dan pendamping pada saat merujuk. Isi data pada masing-masing tempat yang telah disediakan, atau dengan cara memberi tanda pada kotak di samping jawaban yang sesuai.

(2) Kala I

Kala I terdiri dari pertanyaan – pertanyaan tentang partograf saat melewati garis waspada, masalah-masalah yang dihadapi, penatalaksanaannya, dan hasil penatalaksanaan tersebut.

(3) Kala II

Kala II terdiri dari episiotomi, pendamping persalinan, gawat janin, distosia bahu, penatalaksanaan dan hasilnya.

(4) Kala III

Kala III terdiri dari lama kala III, pemberian oksitosin, penegangan tali pusat terkendali, pemijatan fundus, plasenta lahir lengkap, plasenta tidak lahir > 30 menit, laserasi, atonia uteri, jumlah perdarahan, masalah penyerta, penatalaksanaan dan hasilnya, isi jawaban pada tempat yang disediakan dan beri tanda pada kotak di samping jawaban yang sesuai.

(5) Bayi Baru Lahir

Informasi tentang bayi baru lahir terdiri dari berat dan panjang badan, jenis kelamin, penilaian kondisi bayi baru lahir, pemberian ASI, masalah penyerta, penatalaksanaan terpilih dan hasilnya. Isi jawaban pada tempat yang disediakan serta beri tanda ada kotak di samping jawaban yang sesuai.

(6) Kala IV

Kala IV berisi data tentang tekanan darah, nadi, suhu, tinggi fundus, kontraksi uterus, kandung kemih dan perdarahan. Pemantauan pada kala IV ini sangat penting terutama untuk menilai apakah terdapat risiko atau terjadi perdarahan pasca persalinan. Pengisian pemantauan kala IV dilakukan setiap 15 menit pada satu jam pertama setelah melahirkan, dan setiap 30 menit pada satu jam berikutnya (Ari 2021)

5) Rujukan

Menurut (Yulizawati et.al 2019), sistem Rujukan adalah suatu sistem jaringan fasilitas pelayanan kesehatan yang memungkinkan terjadinya penyerahan tanggung jawab secara timbale balik atas masalah yang timbul baik secara vertical maupun horizontal ke fasilitas pelayanan kesehatan yang lebih kompeten.

Rujukan ada 2 jenis yaitu rujukan medic dan rujukan kesehatan. Rujukan medic antara lain transfer of patient (konsultasi penderita untuk keperluan diagnostic, pengobatan dan tindakan operatif), transfer of specimen (pengiriman specimen untuk pemeriksaan laboratorium yang lebih lengkap), transfer of knowledge (pengiriman tenaga yang lebih kompeten atau ahli untuk meningkatkan mutu pelayanan setempat). Rujukan kesehatan adalah hubungan dalam pengiriman, pemeriksaan bahan ke fasilitas yang lebih mapu dan lengkap.

3. Sebab – Sebab Mulainya Persalinan

Menurut (Ari 2021), sebab-sebab mulainya persalinan adalah sebagai berikut:

1) Teori Keregangan

Otot rahim mempunyai kemampuan meregang dalam batas tertentu, setelah melewati batas tertentu, maka akan terjadi kontraksi sehingga persalinan dapat dimulai.

2) Teori Penurunan Progesteron

Proses penebaran plasenta terjadi mulai umur kehamilan 28 minggu, di mana terjadi penimbunan jaringan ikat sehingga pembuluh darah mengalami penyempitan dan buntu. Produksi progesteron mengalami penurunan sehingga otot rahim lebih sensitif terhadap oksitosin akibatnya, otot rahim mulai berkontraksi setelah tercapai tingkat penurunan progesteron tertentu.

3) Teori Oksitosin Internal

Oksitosin dikeluarkan oleh kelenjar hipofisis pars posterior. Perubahan keseimbangan estrogen dan progesteron dapat mengubah sensitivitas otot rahim sehingga sering terjadi kontraksi Braxton Hicks. Menurunnya konsentrasi progesteron akibat tuanya usia kehamilan menyebabkan oksitosin meningkatkan aktivitas sehingga persalinan dimulai.

4) Teori iritasi mekanik

Dibelakang serviks terdapat ganglion servikale. Bila ganglion ini digeser atau ditekan oleh kepala janin akan menimbulkan kontraksi.

5) Teori Prostaglandin

Konsentrasi prostaglandin meningkat sejak umur kehamilan 15 minggu, yang dikeluarkan oleh desidua. Pemberian prostaglandin saat hamil dapat menimbulkan kontraksi otot rahim sehingga konsepsi dapat dikeluarkan. Prostaglandin dianggap sebagai pemicu terjadinya persalinan.

4. Tahapan Persalinan

Menurut (Ari 2021), tahapan persalinan adalah sebagai berikut:

1) Kala I (Kala Pembukaan)

Inpartu ditandai dengan keluarnya lendir bercampur darah karena serviks mulai membuka dan mendatar. Darah berasal dari pecahnya pembuluh darah kapiler sekitar kanalis servikalis karena pergeseran-pergeseran, ketika serviks mendatar dan membuka.

Kala I persalinan dimulai sejak terjadinya kontraksi uterus dan pembukaan serviks, sehingga mencapai pembukaan lengkap (10 cm). Persalinan kala I dibagi menjadi dua fase, yaitu fase laten dan fase aktif.

- a) Fase laten, di mana pembukaan serviks berlangsung lambat dimulai sejak awal kontraksi yang menyebabkan penipisan dan pembukaan secara bertahap sampai pembukaan 3 cm, berlangsung dalam 7-8 jam.
- b) Fase aktif (pembukaan serviks 4-10 cm), berlangsung selama 6 jam dan dibagi dalam 3 subfase:
 - (1) Periode akselerasi: berlangsung selama 2 jam, pembukaan menjadi 4 cm.
 - (2) Periode dilatasi maksimal: berlangsung selama 2 jam, pembukaan berlangsung cepat menjadi 9 cm.
 - (3) Periode deselerasi: berlangsung lambat, dalam 2 jam pembukaan jadi 10 cm atau lengkap(Ari 2021).

Pada fase aktif persalinan, frekuensi dan lama kontraksi uterus umumnya meningkat (kontraksi dianggap adekuat jika terjadi tiga kali atau lebih dalam waktu 10 menit dan berlangsung selama 40 detik atau lebih) dan terjadi penurunan bagian terbawah janin. Berdasarkan kurve Friedman, diperhitungkan pembukaan primigravida 1cm/jam dan pembukaan multigravida 2 cm/jam.

Mekanisme membukanya serviks berbeda antara primigravida dan multigravida. Pada primigravida, ostium uteri internum akan membuka lebih dulu, sehingga serviks akan mendatar dan menipis, kemudian ostium internum sudah sedikit terbuka. Ostium uteri internum dan eksternum serta penipisan dan pendataran servkas terjadi dalam waktu yang sama.

2) Kala II (Kala Pengeluaran Janin)

Kala II persalinan dimulai ketika pembukaan serviks sudah lengkap (10 cm) dan berakhir dengan lahirnya bayi. Kala II pada primipara berlangsung selama 2 jam dan pada multipara 1 jam.

Tanda dan gejala kala II yaitu his semakin kuat, dengan interval 2 sampai 3 menit, ibu merasa ingin meneran bersamaan dengan terjadinya kontraksi, ibu merasakan makin meningkatnya tekanan pada rektum dan/atau vagina, perineum terlihat menonjol, vulva-vagina dan sfingter ani terlihat membuka, peningkatan pengeluaran lendir dan darah. Diagnosa kala II ditegakkan atas dasar pemeriksaan dalam yang menunjukkan pembukaan serviks telah lengkap, terlihat bagian kepala bayi pada introitus vagina.

3) Kala III (Kala pengeluaran Plasenta)

Kala III persalinan dimulai setelah lahirnya bayi dan berakhir dengan lahirnya plasenta dan selaput ketuban. Seluruh proses biasanya berlangsung 5-30 menit setelah bayi lahir. Kala III yaitu Kala pelepasan dan pengeluaran uri (plasenta) dimana setelah bayidilahirkan kontraksi rahim akan berhenti sebentar, uterus teraba keras dengan fundus uteri setinggi pusat dan berisi plasenta yang menjadi tebal 2 kali sebelumnya.

Beberapa saat kemudian akan timbul his pengluaran dan pelepasan uri, dalam waktu 1-5 menit plasenta terlepas terdorong kedalam vagina dan akan lahir spontan dengan sedikit dorongan. Seluruh proses biasanya berlangsung 5-30 menit setelah bayi lahir. Dan pada pengeluaran plasenta biasanya disertai dengan pengeluaran darah kira-kira 100-200cc. Tanda lepasnya plasenta adalah : rahim menonjol diatas symphisis, tali pusat bertambah panjang, rahim bundar dan keras, keluar darah secara tiba-tiba.

4) Kala IV (Kala Pengawasan)

Kala IV dimulai setelah lahirnya plasenta dan berakhir dua jam setelah proses tersebut. Tahap ini digunakan untuk melakukan

pengawasan terhadap bahaya perdarahan. Pengawasan ini dilakukan selama kurang lebih dua jam. Dalam tahap ini ibu masih mengeluarkan darah dari vagina, tapi tidak banyak, yang berasal dari pembuluh darah yang ada di dinding rahim tempat terlepasnya plasenta, dan setelah beberapa hari anda akan mengeluarkan cairan sedikit darah yang disebut lokea yang berasal dari sisa-sisa jaringan. Pada beberapa keadaan, pengeluaran darah setelah proses kelahiran menjadi banyak, ini disebabkan beberapa faktor seperti lemahnya kontraksi atau tidak berkontraksi otot-otot rahim. Oleh karena itu perlu dilakukan pengawasan sehingga jika perdarahan semakin hebat, dapat dilakukan tindakan secepatnya.

5. Estimasi Kehilangan Darah

Estimasi visual merupakan metode yang paling sering digunakan dalam praktek sehari-hari untuk mengukur kehilangan darah dalam persalinan. Estimasi visual memprediksikan kehilangan darah mendekati nilai kehilangan darah sesungguhnya (Indryani 2024b).

1) Pembalut Pembalut standar mampu menyerap 100ml darah

2) Tumpahan darah di lantai

Tumpahan darah dengan diameter 50 cm, 75 cm, 100 cm secara berturut turut mewakili kehilangan darah 500 mL, 1000 mL, dan 1500 mL.

3) Kidney Dish/Nierbeken.

Nierbeken atau kidney dish mampu menampung 500 mL darah

4) Stained incontinence pad/underpad

Underpad dengan ukuran 75cm x 57 cm, mampu menampung 250 mL darah

5) Kasa

Kasa standar ukuran 10cm x 10 cm mampu menyerap 60 mL darah sedangkan kasa ukuran 45 cm x 45 cm mampu menyerap 350 mL darah (Indryani 2024b)

Gambar 2.5 Estimasi Kehilangan Darah

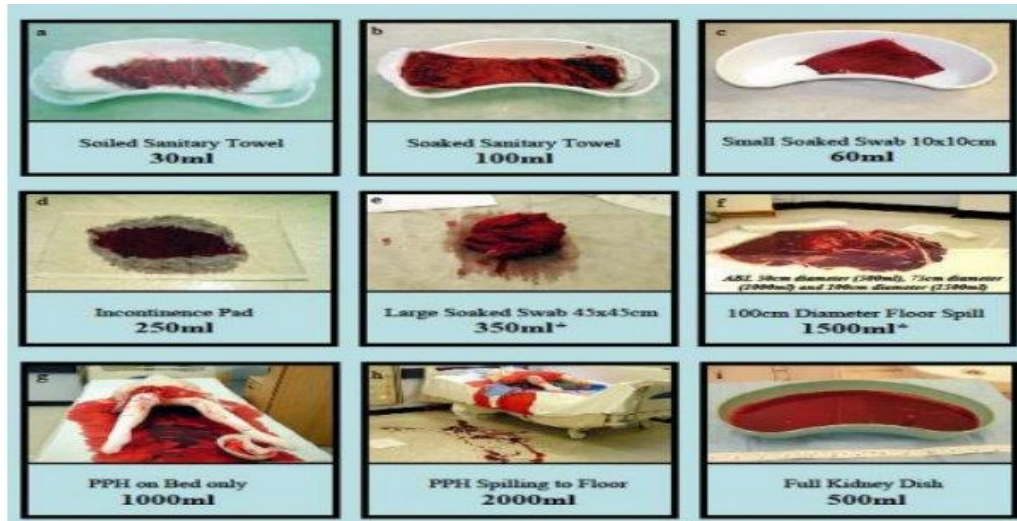

Sumber : (Indryani 2024a)

6. Tanda – Tanda Persalinan

Menurut (Prabandari et al. 2023) tanda-Tanda Persalinan Sudah Dekat yaitu:

1) Tanda Lightening

Menjelang minggu ke 36, tanda primigravida terjadi penurunan fundus uteri karena kepala bayi sudah masuk pintu atas panggul yang disebabkan : kontraksi Braxton His, ketegangan dinding perut, ketegangan ligamnetum Rotundum, dan gaya berat janin dimana kepala ke arah bawah. Masuknya bayi ke pintu atas panggul menyebabkan ibu merasakan ringan dibagian atas dan rasa sesaknya berkurang, bagian bawah perut ibu terasa penuh dan mengganjal, terjadinya kesulitan saat berjalan, sering kencing (follaksuria).

2) Terjadinya His Permulaan

Makin tua kehamilan, pengeluaran estrogen dan progesteron makin berkurang sehingga produksi oksitosin meningkat, dengan demikian dapat menimbulkan kontraksi yang lebih sering, his permulaan ini lebih sering diistilahkan sebagai his palsu. Sifat his palsu antara lain rasa nyeri ringan dibagian bawah, datangnya tidak teratur, tidak ada perubahan pada serviks atau tidak ada tanda-tanda

kemajuan persalinan, urasinya pendek, tidak bertambah bila beraktivitas. Tanda- Tanda Timbulnya Persalinan (Inpartu)

- a) Timbul rasa sakit oleh adanya his yang datang lebih kuat, sering, dan teratur.
- b) Keluar lendir bercampur darah (bloody show) yang lebih banyak karena robekan kecil pada serviks. Sumbatan mukus yang berasal dari sekresi servikal dari proliferasi kelenjar mukosa servikal pada awal kehamilan, berperan sebagai barier protektif dan menutup servikal selama kehamilan. Bloody show adalah pengeluaran dari mukus.
- c) Kadang-kadang ketuban pecah dengan sendirinya. Pemecahan membran yang normal terjadi pada kala I persalinan.
- d) Pada pemeriksaan dalam, serviks mendatar dan pembukaan telah ada. Kontraksi uterus mengakibatkan perubahan pada serviks, frekuensi minimal 2 kali dalam 10 menit.

7. Faktor – Faktor Yang Mempengaruhi Persalinan

Menurut (Rohani, Saswita Reni 2014), faktor-faktor yang mempengaruhi persalinan adalah:

a. Passage (Jalan Lahir)

Jalan lahir ibu terdiri atas 2 bagian yaitu bagian keras (tulang panggul) dan bagian lunak (uterus, otot dasar panggul dan perineum). Panggul tersusun dari 4 buah tulang yaitu 2 buah tulang oscoxae, 1 tulang os sacrum, 1 tulang os coccygis. Menurut (Indryani 2024a) Bidang Hodge adalah bidang semu sebagai pedoman untuk menentukan kemajuan persalinan yaitu seberapa jauh penurunan kepala melalui pemeriksaan dalam (Vagina Toucher). Bidang hodge terbagi menjadi empat yaitu :

- 1) Bidang Hodge I : bidang setinggi pintu atas panggul yang dibentuk oleh promontorium, artikulasio sakro iliaka, sayap sacrum, linea inominata, ramus superior os pubis, tepi atas simpisis.

- 2) Bidang Hodge II : setinggi pintu bawah simpisis pubis, sejajar dengan bidang hodgeI.
- 3) Bidang Hodge III : bidang setinggi spina ischiadica, sejajar dengan hodge I dan hodgeII.
- 4) Bidang Hodge IV : bidang setinggi os kogsigis, sejajar dengan hodge I, II danIII.

b. Power (tenaga/kekuatan)

Kekuatan yang mendorong janin dalam persalinan adalah his, kontraksi otot-otot perut, kontraksi diafragma, dan aksi dari ligamen. Kekuatan primer yang diperlukan dalam persalinan adalah his, sedangkan sebagai kekuatan sekundernya adalah tenaga meneran ibu.

His adalah gelombang kontraksi ritmis otot polos dinding uterus yang di mulai dari daerah fundus uteri dimana tuba falopi memasuki dinding uterus, awal gelombang tersebut didapat dari “pacemaker” yang terdapat dari dinding uterus daerah tersebut. Waktu kontraksi, otot-otot polos rahim bekerja dengan baik dan sempurna memiliki sifat kontraksi simetris, fundus dominan, relaksasi.

a) His Pembukaan kala I

- 1) His pembukaan serviks sampai terjadi pembukaan lengkap 10 cm.
- 2) Mulai makin, teratur dan sakit.

b) His Pengeluaran atau His Mengejan (kalaII)

- 1) Sangat kuat, teratur, simetris, terkoordinasi dan lama
- 2) His untuk mengeluarkanjanin
- 3) Koordinasi bersama antarahis kontraksi otot perut, kontraksi diafragma dan ligamen.

c) His Pelepasan Uri (kala III)

Kontraksi sedang untuk melepaskan dan melahirkan plasenta.

d) His Pengiring (kala IV)

Kontraksi lemah, masih sedikit nyeri (meriang) pengecilan rahim dalam beberapa jam atau hari.

c. Passenger

Cara penumpang (passenger) atau janin bergerak disepanjang jalan lahir merupakan akibat interaksi beberapa factor yaitu ukuran kepala janin, presentasi, letak, sikap dan posisi janin. Plasenta juga harus melalui jalan lahir ia juga dianggap sebagai penumpang yang menyertai janin. Waktu persalinan, air ketuban membuka serviks dengan mendorong selaput janin ke dalam ostium uteri. Bagian selaput janin di atas ostium uteri yang menonjol waktu terjadi his disebut ketuban. Ketuban inilah yang membuka serviks.

d. Psikis

Banyak wanita normal bisa merasakan kegairahan dan kegembiraan disaat mereka merasa kesakitan awal menjelang kelahiran bayinya. Perasaan positif ini berupa kelegaan hati, seolah-olah pada saat itulah benar-benar terjadi realitas kewanitaan sejati yaitu munculnya rasa bangga bisa melahirkan anak. Faktor psikologis meliputi melibatkan psikologis ibu, emosi dan persiapan intelektual, pengalaman melahirkan sebelumnya, kebiasaan adat, dukungan dari orang terdekat pada kehidupan ibu.

e. Penolong

Menurut (Rohani, Saswita Reni 2014), peran dari penolong persalinan adalah mengantisipasi dan menangani komplikasi yang mungkin terjadi pada ibu dan janin dalam hal ini tergantung dari kemampuan dan kesiapan penolong dalam menghadapi persalinan.

8. Perubahan Dan Adaptasi Fisiologi Psikologis Pada Ibu Bersalin

Menuru (Usnawati and Sumaningsih n.d.), perubahan Dan Adaptasi Fisiologi Psikologis Pada Ibu Bersalin adalah sebagai berikut:

2 Kala I

Perubahan dan Adaptasi Fisiologis Kala I

1) Tekanan Darah

Tekanan darah meningkat selama terjadinya kontraksi (sistol rata-rata naik) 10-20 mmHg, diastolik naik 5-10 mmHg. Antara kontraksi, tekanan darah kembali seperti saat sebelum persalinan. Rasa sakit, takut, dan cemas juga akan meningkatkan tekanan darah.

2) Metabolisme

Metabolisme karbohidrat aerob dan anaerob akan meningkat secara berangsur-angsur disebabkan karena kecemasan dan aktivitas otot skeletal, peningkatan ini ditandai dengan adanya peningkatan suhu tubuh, denyut nadi, curah jantung (cardiac output), pernapasan, dan kehilangan cairan.

3) Suhu Tubuh

Suhu tubuh sedikit meningkat oleh karena adanya peningkatan metabolisme selama persalinan. Selama dan setelah persalinan akan terjadi peningkatan suhu tubuh, jaga agar peningkatan suhu tubuh tidak lebih dari 0,5 °C-1°C.

4) Detak Jantung

Berhubungan dengan peningkatan metabolisme, detak jantung akan meningkat secara dramatis selama kontraksi.

5) Pernapasan

Laju pernapasan terjadi sedikit peningkatan oleh karena terjadinya peningkatan metabolisme yang dianggap normal, hiperventilasi yang lama dianggap tidak normal dan bisa menyebabkan alkalosis.

6) Ginjal

Poliuri sering terjadi selama proses persalinan, mungkin dikarenakan adanya peningkatan cardiac output, peningkatan filtrasi glomerulus, dan peningkatan aliran plasma ginjal. Proteinuria yang sedikit dianggap normal dalam persalinan.

7) Gastrointestinal

Motilitas lambung dan absorpsi makanan padat secara substansi berkurang sangat banyak selama persalinan. Selain itu, berkurangnya pengeluaran getah lambung menyebabkan aktivitas pencegahan hampir berhenti dan pengosongan lambung menjadi sangat lambat, cairan tidak berpengaruh dan meninggalkan perut dalam waktu biasa. Mual dan muntah bisa terjadi sampai ibu mencapai persalinan kala I.

Menurut (Saleh, Namangdjabar, and Saleh 2022) memasuki kala I ibu bersalin enggan untuk mengkonsumsi makanan dan minuman dikarenakan rasa nyeri yang semakin sering sehingga keinginan untuk makan dan minum berkurang, tetapi untuk mempersiapkan ibu untuk mendapatkan tenaga untuk mengedan. Pada proses persalinan kala I fase aktif dan kala II menunjukkan aktivitas fisik yang relatif tinggi, hal ini membutuhkan energi melalui metabolisme anaerob yang berasal dari glukosa dan fruktosa.

8) Hematologi

Haemoglobin meningkat sampai 1,2 gr/100ml selama persalinan dan akan kembali sebelum persalinan sehari pascapersalinan, kecuali terdapat perdarahan postpartum.

3 Kala II

Perubahan dan Adaptasi Fisiologis Kala II

1) Kontraksi

His pada kala II menjadi lebih terkoordinasi, lebih lama (25 menit), lebih cepat kira-kira 2-3 menit sekali. Sifat kontraksi uterus simetris, fundus dominan, diikuti relaksasi.

2) Pergeseran organ dalam panggul

Organ-organ yang ada dalam panggul adalah vesika urinaria, dua ereter, kolon, uterus, rektum, tuba uterina, uretra, vagina, anus, perineum, dan labia. Pada saat persalinan, peningkatan hormon

relaksin menyebabkan peningkatan mobilitas sendi, dan kolagen menjadi lunak sehingga terjadi relaksasi panggul. Hormon relaksin dihasilkan oleh korpus luteum. Karena adanya kontraksi, kepala janin yang sudah masuk ruang panggul menekan otot-otot dasar panggul sehingga terjadi tekanan pada rektum dan secara refleks menimbulkan rasa ingin mengejan, anus membuka, labia membuka, perineum menonjol, dan tidak lama kemudian kepala tampak di vulva pada saat his.

3) Ekspulsi janin

Ada beberapa tanda dan gejala kala II persalinan, yaitu sebagai berikut:

- a) Ibu merasa ingin mengejan bersamaan dengan terjadinya kontraksi.
- b) Ibu merasakan peningkatan tekanan pada rektum dan vaginanya.
- c) Perineum terlihat menonjol.
- d) Vulva vagina dan sfingter ani terlihat membuka.
- e) Peningkatan pengeluaran lendir dan darah

4 Kala III

Perubahan fisiologi kala III adalah otot uterus menyebabkan berkurangnya ukuran rongga uterus secara tiba-tiba setelah lahirnya bayi. Penyusutan ukuran rongga uterus ini menyebabkan implantasi plasenta karena tempat implantasi menjadi semakin kecil, sedangkan ukuran plasenta tidak berubah. Oleh karena itu plasenta akan menekuk, menebal, kemudian terlepas dari dinding uterus. Setelah lepas, plasenta akan turun ke bagian bawah uterus atau bagian atas vagina.

5 Kala IV

Perubahan dan Adaptasi Fisiologis Kala IV yaitu Selama 10- 45 menit berikutnya setelah kelahiran bayi, uterus berkontraksi menjadi ukuran sangat kecil yang mengakibatkan pemisahan antara dinding uterus dan plasenta, di mana nantinya akan memisahkan plasenta dari

tempat lekatnya. Pelepasan plasenta membuka sinus-sinus plasenta dan menyebabkan perdarahan. Akan tetapi, dibatasi sampai rata-rata 350 ml oleh mekanisme sebagai berikut: serabut otot polos uterus tersusun berbentuk angka delapan mengelilingi pembuluh-pembuluh darah ketika pembuluh darah tersebut melalui dinding uterus. Oleh karena itu, kontraksi uterus setelah persalinan bayi menyempitkan pembuluh darah yang sebelumnya menyuplai darah ke plasenta.

9. Deteksi Dan Penapisan Awal Ibu Bersalin

Penapisan ibu bersalin merupakan deteksi kemungkinan terjadinya komplikasi gawat darurat, yaitu ada atau tidaknya:

- 1) Riwayat bedahsesar
- 2) Perdarahan pervaginam
- 3) Persalinan kurang bulan (usia kehamilan kurang dari 37 minggu)
- 4) Ketuban pecah dengan mekoneum yang kental
- 5) Ketuban pecah lama (lebih dari 24 jam)
- 6) Ketuban pecah pada persalinan kurang bulan (kurang dari 37 minggu)
- 7) Ikterus
- 8) Anemia berat
- 9) Tanda/gejala infeksi
- 10) Hipertensi dalam kehamilan/preeclampsia
- 11) Tinggi fundus uteri 40 cm atau lebih
- 12) Gawat janin
- 13) Primipara dalam fase aktif persalinan dengan palpasi kepala janin masih 5/5.
- 14) Presentasi bukan belakang kepala
- 15) Presentasi majemuk
- 16) Kehamilan gemelli
- 17) Tali pusat menumbung
- 18) Syok
- 19) Penyakit-penyakit penyerta
- 20) Tinggi badan ibu <145 cm

C. Konsep Dasar BBL (Bayi Baru Lahir)

1. Pengertian Bayi Baru Lahir

Menurut (Kasmiati.et 2023), Bayi baru lahir normal adalah bayi yang lahir dengan umur kehamilan lebih dari atau sama dengan 37 minggu dengan berat lahir 2500 - 4000 gram. Adaptasi BBL terhadap kehidupan di luar uterus. Pada waktu kelahiran, sejumlah adaptasi fisik dan psikologis mulai terjadi pada tubuh bayi baru lahir, karena perubahan dramatis ini, bayi memerlukan pemantauan ketat untuk menentukan bagaimana ia membuat suatu transisi yang baik terhadap kehidupannya di luar uterus. Bayi baru lahir juga membutuhkan perawatan yang dapat meningkatkan kesempatan menjalani masa transisi dengan berhasil.

2. Ciri-ciri Bayi Baru Lahir

Ciri-ciri bayi baru lahir normal dan sehat adalah berat badan bayi normal antara 2500 - 4000 gr, panjang badan antara 48-52 cm, lingkar kepala bayi 33 - 35 cm. Lingkar dada 30 - 38 cm, detak jantung 120 - 140x/menit, frekuensi pernafasan 40 - 60x/menit, rambut lanugo (bulu badan yang halus) sudah tidak terlihat, rambut kepala sudah muncul, warna kulit badan merahan muda dan licin, memiliki kuku yang agak panjang dan lemas, reflek menghisap dan menelan sudah baik ketika diberikan Inisiasi Menyusui Dini (IMD), reflek gerak memeluk dan menggenggam sudah baik, mekonium akan keluar dalam waktu 24 jam setelah lahir. Keluarnya mekonium menjadi indikasi bahwa fungsi pencernaan bayi sudah normal. Feses bayi berwarna hitam kehijau-hijauan dengan konsistensi likuid atau lengket seperti aspal dan pada anak laki-laki testis sudah turun, sedangkan pada anak perempuan labia mayora (bibir yang menutupi kemaluan) sudah melindungi labia minora.

Menurut (Indryani 2024b), ciri-ciri bayi lahir normal adalah:

- 1) Berat Badan 2500 - 4000 gr
- 2) Panjang Badan lahir 48 - 52 cm
- 3) Lingkar dada 30 - 38 cm
- 4) Lingkar kepala 33 - 35 cm

- 5) Bunyi jantung dalam menit-menit pertama kira2 180x/mnt kemudian menurun sampai 120 - 140x/mnt
- 6) Pernafasan pada menit -menit pertama cepat kira2 80 x/mnt kemudian menurun setelah tenang kira-kira 40x/mnt
- 7) Kulit kemerah-merahan dan licin karena jaringan subkutan terbentuk dan diliputi vernix caseosa
- 8) Rambut lanugo tidak terlihat
- 9) Kuku telah agak panjang dan lemas
- 10) Genetalia : labia mayora sudah menutupi labia minora (perempuan) dan testis sudah turun (pada anak laki-laki)
- 11) Reflek isap dan menelan sudah terbentuk dengan baik
- 12) Reflek moro sudak baik
- 13) Eliminasi baik, urin dan mekoneum akan keluar dalam 24 jam pertama, mekonium berwarna hitam kecoklatan.

Tabel 2.9 Tafsiran Berat Janin

Umur kehamilan	Berat Badan Janin
1 bulan	-
2 bulan	5 gram
3 bulan	15 gram
4 bulan	120 gram
5 bulan	280 gram
6 bulan	600 gram
7 bulan	1000 gram
8 bulan	1800 gram
9 bulan	2500 gram
10 bulan	3000 gram

Sumber (Yuliani et al. 2021)

3. Asuhan Kebidanan bayi Baru Lahir

a. Pencegahan Infeksi

Bayi baru lahir sangat rentan terhadap infeksi yang disebabkan mikroorganisme yang terpapar selama proses persalinan berlangsung ataupun beberapa saat setelah lahir. Pastikan penolong persalinan melakukan pencegahan infeksi sesuai pedoman (Aprianti et al. 2023)

b. Menilai Bayi Baru Lahir

Penilaian Bayi baru lahir dilakukan dalam waktu 30 detik pertama. Keadaan yang harus dinilai pada saat bayi baru lahir sebagai berikut.

- 1) Apakah bayi cukup bulan?
- 2) Apakah air ketuban jernih, tidak bercampur mekonium?
- 3) Apakah bayi menangis atau bernapas?
- 4) Apakah tonus otot baik?
- 5) Apgar Score

Tabel 2.10 Apgar Score

Tanda	Nilai : 0	Nilai : 1	Nilai : 2
Appearance (warna kulit)	Pucat atau biru seluruh tubuh	Tubuh merah, ekstremitas biru	Seluruh tubuh kemerahan
Pulse (denyut jantung)	Tidak ada	<100	>100
Grimace (tonus otot)	Tidak ada	Ekstremitas sedikit fleksi	Gerakan aktif
Activity (aktivitas)	Tidak ada	Sedikit gerak	Langsung menangis
Respiration (pernapasan)	Tidak ada	Lemah atau tidak teratur	Memangis

Sumber : (Aprianti et al. 2023)

c. Menjaga Bayi Tetap Hangat

Mekanisme kehilangan panas tubuh bayi baru lahir

- 1) Evaporasi adalah jalan utama bayi kehilangan panas. Kehilangan panas dapat terjadi karena penguapan cairan ketuban pada permukaan tubuh oleh panas tubuh bayi sendiri karena setelah lahir tubuh bayi tidak segera dikeringkan, bayi yang terlalu cepat dimandikan, dan tubuhnya tidak segera dikeringkan dan diselimuti.
- 2) Konduksi adalah kehilangan panas tubuh bayi melalui kontak langsung antara tubuh bayi dengan permukaan yang dingin
- 3) Konveksi adalah kehilangan panas tubuh yang terjadi saat bayi terpapar udara sekitar yang lebih dingin.
- 4) Radiasi adalah kehilangan panas yang terjadi karena bayi ditempatkan dekat benda-benda yang mempunyai suhu lebih rendah dari suhu tubuh bayi (Ari 2021)

d. Perawatan Tali Pusat

Lakukan perawatan tali pusat dengan cara mengklem dan memotong tali pusat setelah bayi lahir, kemudian mengikat tali pusat tanpa membubuhi apapun (Ari 2021)

a) Dengan menggunakan klem DTT

b) lakukan penjepitan tali pusat dengan klem pada sekitar 3 cm dari dinding perut (pangkal pusat) bayi, dari titik jepitan.

c) Tekan tali pusat dengan dua jari kemudian dorong isi tali pusat ke arah ibu (agar darah tidak terpancar pada saat dilakukan pemotongan tali pusat). Lakukan penjepitan kedua dengan jarak 2 cm dari tempat jepitan pertama pada sisi atau mengarah ke ibu

d) Pegang tali pusat di antara kedua klem tersebut, satu tangan menjadi landasan sambil melindungi bayi, tangan yang lain memotong tali pusat diantara kedua klem tersebut dengan menggunakan gunting disinfeksi tingkat tinggi atau steril. setelah memotong tali pusat, ganti handuk basah dan selimut bayi dengan selimut atau kain yang bersih dan kering. Pastikan bahwa bayi terselimuti dengan baik.

e) Perawatan tali pusat, setelah dipotong lalu tali pusat dijepit dengan umbilical kord dan dibungkus dengan kassa steril bila basah langsung diganti dengan yang kering.(Ari 2021)

e. Inisiasi Menyusu Dini (IMD)

Segera setelah bayi lahir dan tali pusat diikat, kenakan topi pada bayi dan bayi diletakkan secara tengkurap di dada ibu, kontak langsung antara kulit dada bayi dan kulit dada ibu. Bayi akan merangkak mencari puting susu ibu dan menyusui. Suhu ruangan tidak boleh kurang dari 26 °C. Keluarga memberi dukungan dan membantu ibu selama proses IMD. (Ari 2021)

f. Pencegahan Infeksi Mata

Dengan memberikan salep mata antibiotika tetrasiklin 1% pada kedua mata, setelah satu jam kelahiran bayi.

g. Pemberian Suntikan Vitamin K1

Semua bayi baru lahir harus diberi suntikan vitamin K1 1 mg intramuskuler, di paha kiri anterolateral segera setelah pemberian salep mata. Suntikan vitamin K1 untuk mencegah perdarahan BBL akibat defisiensi vitamin K (Ari 2021).

h. Pemberian Imunisasi Bayi Baru Lahir

Imunisasi HB-0 diberikan 1 jam setelah pemberian vitamin K1 dengan dosis 0,5 ml intramuskuler dipaha kanan anterolateral. Imunisasi HB-0 untuk mencegah infeksi Hepatitis B terhadap bayi. Pelayanan kesehatan bayi baru lahir dilaksanakan minimal 3 kali dan sesuai dengan standar (menggunakan form tatalaksana bayi muda).

4. Tindakan pemeriksaan fisik

Menurut (Jamilah and Madinah 2021) tindakan pemeriksaan fisik yang dilakukan pada bayi baru lahir adalah:

a. Kepala

Raba sepanjang garis sutura dan fontanel, apakah ukuran dan tampilannya normal. Sutura yang berjarak lebar mengindikasikan bayi preterm, moulding yang buruk atau hidrocefalus. Pada kelahiran spontan letak kepala, sering terlihat tulang kepala tumpang tindih yang disebut moulding atau moulase. Keadaan ini normal kembali setelah beberapa hari sehingga ubun-ubun mudah diraba. Perhatikan ukuran dan ketegangannya. Fontanel anterior harus diraba, fontanel yang besar dapat terjadi akibat prematuritas atau hidrocefalus, sedangkan yang terlalu kecil terjadi pada mikrocefali. Jika fontanel menonjol, hal ini diakibatkan peningkatan tekanan intrakranial. Sedangkan yang cekung dapat terjadi akibat dehidrasi. Terkadang teraba fontanel ketiga antara fontanel anterior dan posterior, hal ini terjadi karena adanya trisomi. Periksa adanya trauma kelahiran misalnya: caput suksedaneum, sefal hematoma, perdarahan subaponeurotik atau fraktur tulang tengkorak. Perhatikan adanya

kelainan kongenital seperti anensefali, mikrosefali, kraniotabes dan sebagainya.

b. Wajah

Wajah harus tampak simetris. Terkadang wajah bayitampak asimetris hal ini dikarenakan posisi bayi di intrauteri. Perhatikan kelainan wajah yang khas seperti sindrom down atau sindrom piere robin. Perhatikan juga kelainan wajah akibat trauma lahir seperti laserasi, fasialis.

c. Mata

Goyangkan kepala bayi secara perlahan-lahan supaya mata bayi terbuka.

- 1) Periksa jumlah, posisi atau letak mata.
- 2) Periksa adanya strabismus yaitu koordinasi mata yang belum sempurna.
- 3) Periksa adanya glaukoma kongenital, mulanya akan tampak sebagai pembesaran kemudian sebagai kekeruhan pada kornea.
- 4) Katarak kongenital akan mudah terlihat yaitu pupil berwarna putih. Pupil harus tampak bulat. Terkadang ditemukan bentuk seperti lubang kunci (kolobama) yang dapat mengindikasikan adanya defek retina.
- 5) Periksa adanya trauma seperti palpebra, perdarahan konjungtiva atau retina.
- 6) Periksa adanya sekret pada mata, konjungtivitis oleh kuman gonokokus dapat menjadi panoftalmia dan menyebabkan kebutaan.
- 7) Apabila ditemukan epichantus melebar kemungkinan bayi mengalami sindrom down.

d. Hidung

- 1) Kaji bentuk dan lebar hidung, pada bayi cukup bulan lebarnya harus lebih dari 2.5 cm.
- 2) Bayi harus bernapas dengan hidung, jika melalui mulut harus diperhatikan kemungkinan ada obstruksi jalan napas karena atresia koana bilateral, fraktur tulang hidung atau ensefalokel yang menonjol ke nasofaring.
- 3) Periksa adanya sekret yang mukopurulen yang terkadang berdarah, hal ini kemungkinan adanya sifilis congenital.
- 4) Periksa adanya pernapasan cuping hidung, jika cuping hidung mengembang menunjukkan adanya gangguan pernapasan.

e. Mulut

- 1) Perhatikan mulut bayi, bibir harus berbentuk dan simetris. Ketidaksimetrisan bibir menunjukkan adanya palsy wajah Mulut yang kecil menunjukkan mikrognania.
- 2) Periksa adanya bibir sumbing, adanya gigi atau granula (kista lunak yang berasal dari dasar mulut).
- 3) Periksa keutuhan langit-langit, terutama pada persambungan antara palatum keras dan lunak
- 4) Perhatikan adanya bercak putih pada gusi atau palatum yang biasanya terjadi akibat Epstein's pearl atau gigi.
- 5) Periksa lidah apakah membesar atau sering bergerak. Bayi dengan edema otak atau tekanan intracranial meninggi seringkali lidahnya keluar masuk (tanda foote).

f. Telinga

- 1) Periksa dan pastikan jumlah bentuk dan posisinya.
- 2) Pada bayi cukup bulan, tulang rawan sudah matang.
- 3) Daun telinga harus berbentuk sempurna dengan lengkungan yang jelas dibagian atas.

- 4) Perhatikan letak daun telinga. Daun telinga yang letaknya rendah (low set ears) terdapat pada bayi yang mengalami sindrom tertentu (Pierre-robin).
- 5) Perhatikan adanya kulit tambahan atau aurikel hal ini dapat berhubungan dengan abnormalitas ginjal.

g. Leher

- 1) Leher bayi biasanya pendek dan harus diperiksa kesimetrisannya. Pergerakannya harus baik. Jika terdapat keterbatasan pergerakan kemungkinan ada kelainan tulang leher.
- 2) Periksa adanya trauma leher yang dapat menyebabkan kerusakan pada fleksus brakhialis.
- 3) Lakukan perabaan untuk mengidentifikasi adanya pembengkakan. Periksa adanya pembesaran kelenjar tyroid dan vena jugularis.
- 4) Adanya lipata kulit yang berlebihan di bagian belakang leher menunjukkan adanya kemungkinan trisomy

h. Klavikula

Raba seluruh klavikula untuk memastikan keutuhannya terutama pada bayi yang lahir dengan presentasi bokong atau distosia bahu. Periksa kemungkinan adanya fraktur

i. Tangan

- 1) Kedua lengan harus sama panjang, periksa dengan cara meluruskan kedua lengan ke bawah.
- 2) Kedua lengan harus bebas bergerak, jika gerakan kurang kemungkinan adanya kerusakan neurologis atau fraktur.
- 3) Periksa jumlah jari Perhatikan adanya polidaktili atau sidaktili.
- 4) Telapak tangan harus dapat terbuka, garis tangan yang hanya satu buah berkaitan dengan abnormalitas kromosom, seperti trisomi.
- 5) Periksa adanya paronisia pada kuku yang dapat terinfeksi atau tercabut sehingga menimbulkan luka dan perdarahan.

5. Kunjungan neonatus (KN)

Standar kunjungan neonatus dilakukan minimal 3 kali yakni sebagai berikut (Kemenkes, 2010) :

- 1) Kunjungan neonatus (KN 1) pada 6 jam sampai 48 jam bayi lahir.
- 2) Kunjungan neonatus kedua (KN 2) pada 3-7 hari bayi lahir
- 3) Kunjungan neonatus ketiga (KN 3) pada 8-28 hari bayi lahir.

D. Konsep Dasar Masa Nifas

1. Pengertian masa nifas

Masa nifas adalah periode yang akan dilalui ibu setelah masa persalinan, yang dimulai dari setelah kelahiran bayi dan plasenta, yakni setelah berakhirnya kala IV dalam persalinan dan berakhir sampai dengan 6 minggu (42 hari) yang ditandai dengan berhentinya perdarahan. Masa nifas berasal dari bahasa latin dari kata puer yang artinya bayi, dan paros artinya melahirkan yang berarti masa pulihnya kembali, mulai dari persalinan sampai organ-organ reproduksi kembali seperti sebelum hamil (Sutanto Vita Andina 2021).

Pada masa nifas juga dapat timbul berbagai masalah baik yang berupa komplikasi psikologis, oleh karena itu sangatlah penting perhatian khusus dari tenaga kesehatan terutama bidan. Oleh karena itu masa ini merupakan masa yang cukup penting bagi tenaga kesehatan untuk selalu melakukan pemantauan karena pelaksanaan yang kurang maksimal dapat menyebabkan ibu mengalami berbagai masalah, bahkan dapat berlanjut pada komplikasi masa nifas, seperti sepsis puerpuralis, perdarahan dan lain-lain (Anggraini et al. 2022)

Pada masa ini dapat disebut masa kritis bagi ibu setelah melahirkan, sekitar 50% kematian ibu dapat terjadi dalam 24 jam postpartum akibat perdarahan serta penyakit komplikasi yang terjadi pada saat kehamilan, jika ditinjau dari penyebab adanya masalah yang dialami oleh ibu dapat berimbas juga terhadap kesejahteraan bayi yang dilahirkan, karena bayi tidak akan mendapat perawatan maksimal dari ibunya, dengan demikian, angka morbiditas dan mortalitas bayipun akan meningkat (Anggraini et al. 2022)

2. Tujuan asuhan masa nifas

Menurut (Anggraini et al. 2022), tujuan dari pemberian asuhan masa nifas berdasarkan standar pelayanan kebidanan untuk ibu nifas meliputi perawatan bayi baru lahir (standar 13), penanganan 2 jam pertama setelah persalinan (standar 14), serta pelayanan bagi ibu dan bayi pada masa nifas (standar 15).

Apabila merujuk pada kompetensi 5 (standar kompetensi bidan), maka prinsip asuhan kebidanan bagi ibu pada masa nifas dan menyusui harus yang bermutu tinggi serta tanggap terhadap budaya setempat. Jika dijabarkan lebih luas sasaran tujuan asuhan kebidanan masa nifas meliputi hal-hal sebagai berikut :

a. Meningkatkan kesejahteraan fisik dan psikologi ibu dan bayi

Dengan diberikannya asuhan, ibu akan mendapatkan fasilitas dan dukungan dalam upaya untuk menyesuaikan peran barunya sebagai ibu (pada kasus ibu dengan kelahiran anak pertama) dan pendampingan keluarga dalam membuat pola baru saat kelahiran anak kedua. Jika ibu dapat melewati masa ini dengan baik maka kesejahteraan fisik dan psikologis bayipun akan meningkat.

Menjaga kesehatan ibu dan bayinya baik fisik maupun psikologis harus diberikan oleh tenaga kesehatan. Misalnya ibu dianjurkan untuk menjaga kebersihan seluruh tubuh, sedangkan bidan mengajarkan pada ibu bagaimana membersihkan daerah kelamin dengan sabun dan air, dengan memastikan bahwa ia mengerti untuk membersihkan daerah vulva terlebih dahulu, dari depan ke belakang dan setelah itu membersihkan daerah sekitar anus. Sarankan ibu untuk mencuci tangan dengan sabun dan air sebelum dan sesudah membersihkan daerah kelaminnya. Jika ibu mempunyai luka episiotomy atau laserasi pada perinium sarankan ibu untuk menghindari atau tidak menyentuh daerah luka.

b. Pencegahan, diagnosa dini, dan pengobatan komplikasi pada ibu nifas

Dengan diberikannya asuhan pada ibu nifas, kemungkinan komplikasi akan lebih cepat terdeteksi sehingga penanganannya dapat lebih maksimal.

Tujuan masa nifas adalah untuk menghindarkan/mendeteksi adanya kemungkinan adanya perdarahan postpartum dan infeksi. Oleh karena itu, penolong persalinan sebaiknya tetap waspada sekurang-kurangnya 1 jam postpartum untuk mengatasi kemungkinan terjadinya komplikasi persalinan. Umumnya wanita sangat lemah setelah melahirkan, terlebih lagi jika persalinan berlangsung lama.

c. Merujuk ibu ke asuhan tenaga ahli jika diperlukan

Meskipun keluarga mengetahui adanya permasalahan kesehatan pada ibu nifas yang memerlukan rujukan, namun tidak semua keputusan dapat diambil secara tepat. Misalnya mereka lebih memilih untuk tidak datang ke fasilitas kesehatan karena pertimbangan tertentu, jika bidan senantiasa mendampingi pasien dan keluarga maka keputusan tepat dapat diambil sesuai dengan kondisi pasien sehingga kejadian morbiditas dapat dicegah.

Memberikan skrining komprehensif : melaksanakan skrining secara komprehensif dengan mendeteksi masalah, mengobati dan merujuk apabila terjadi komplikasi pada ibu maupun bayinya. Seorang bidan bertugas untuk melakukan pengawasan kala IV yang meliputi pemeriksaan plasenta, pengawasan tinggi fundus uteri, pengawasan perdarahan, pengawasan konsistensi rahim, dan pengawasan keadaan umum ibu. Bila ditemukan permasalahan, maka harus segera melakukan tindakan sesuai dengan standar pelayanan pada penatalaksanaan masa nifas.

d. Mendukung dan meningkatkan keyakinan ibu, serta memungkinkan ibu untuk mampu melaksanakan perannya dalam situasi keluarga dan budaya khusus. Pada saat memberikan asuhan nifas, keterampilan seorang bidan sangat di tuntut untuk memberikan pendidikan kesehatan terhadap ibu dan keluarga. Keterampilan yang harus di kuasai oleh bidan, antara lain berupa materi pendidikan, teknik penyampaian, dan media yang digunakan, serta pendekatan psikologis yang efektif sesuai dengan budaya setempat. Hal tersebut sangat penting untuk diperhatikan karena banyak pihak yang beranggapan bahwa jika bayi telah lahir dengan selamat dan kondisi bayi dan ibu tidak ada cacat secara fisik maka sebuah pendampingan dianggap

tidak perlu dilakukan. Padahal bagi para ibu (terutama ibu baru), saat menjalani peran barunya sangatlah berat sehingga membutuhkan sebuah pendampingan untuk kesehatan ibu dan bayi baik secara fisik maupun psikis.

- e. Mendorong pelaksanaan metode yang sehat tentang pemberian makan anak, serta peningkatan pengembangan hubungan yang baik antara ibu dan anak.

Saat bidan memberikan asuhan masa nifas, materi dan pemantauan yang diberikan tidak hanya pada sebatas lingkup permasalahan ibu, tetapi bersifat menyeluruh terhadap ibu dan anak. Kesempatan untuk berkonsultasi tentang kesehatan termasuk kesehatan anak dan keluarga akan sangat terbuka. Bidan akan mengkaji pengetahuan ibu dan keluarga mengenai upaya mereka dalam peningkatan kesehatan keluarga. Upaya peningkatan pola hubungan psikologis yang baik antara ibu dan anak.

Memberikan pendidikan kesehatan diri: memberikan pelayanan kesehatan tentang perawatan diri, nutrisi, KB, menyusui, pemberian imunisasi kepada bayinya, dan perawatan bayi sehat. Ibu postpartum harus diberikan pendidikan mengenai pentingnya gizi antara lain kebutuhan gizi ibu menyusui.

3. Peran dan tanggung jawab bidan dalam masa nifas

Bidan memiliki peranan yang sangat penting dalam pemberian asuhan postpartum. Adapun peran dan tanggung jawab dalam masa nifas menurut (Sutanto Vita Andina 2021), antara lain:

- a. Memberikan dukungan secara berkesinambungan selama masa nifas sesuai dengan kebutuhan ibu untuk mengurangi ketegangan fisik dan psikologis selama masa nifas.
- b. Sebagai promotor hubungan antara ibu dan bayi serta keluarga,
- c. Mendorong ibu untuk menyusui bayinya dengan meningkatkan rasa nyaman.
- d. Membuat kebijakan perencanaan program kesehatan yang berkaitan ibu dan anak dan mampu melakukan kegiatan administrasi.

- e. Mendeteksi komplikasi dan perlunya rujukan.
- f. Memberikan konseing untuk ibu dan keluarganya mengenai cara mencegah perdarahan, mengenali tanda-tanda bahaya, menjaga gizi yang baik, serta mempraktikan kebersihan yang aman,
- g. Melakukan manajemen asuhan dengan cara mengumpulkan data, menetapkan diagnosa dan rencana tindakan serta melaksanakannya untuk mempercepat proses pemulihan, mencegah komplikasidengan memenuhi kebutuhan ibu dan bayi selama periode nifas.
- h. Memberikan asuhan secara professional.

4. Tahapan masa nifas

Tahapan-tahapan pada masa nifas, yaitu:

a. Periode *Immediate Postpartum*

Masa segera setelah plasenta lahir sampai dengan 24 jam. Pada masa ini merupakan fase kritis, sering terjadi insiden perdarahan *postpartum* karena atonia uteri. Oleh karena itu, bidan perlu melakukan pemantauan secara kontinu, yang meliputi kontraksi uterus, pengeluaran lokhea, kandung kemih, tekanan darah dan suhu.

b. Periode Early Postpartum (>24 jam-1 minggu)

Pada fase ini, bidan memastikan involusi uteri dalam keadaan normal, tidak ada perdarahan, lokhea tidak berbau busuk, tidak demam, ibu cukup mendapatkan makanan dan cairan, serta ibu dapat menyusui dengan baik.

c. Perode Late Postpartum (>1 minggu-6 minggu)

Pada periode ini bidan tetap melakukan asuhan dan pemeriksaan sehari-hari serta konseling perencanaan KB.

d. Remote Puerperium

Waktu yang diperlukan untuk pulih dan sehat terutama bila selama hamil atau bersalin memiliki penyulit atau komplikasi.

5. Kebijakan Program Nasional Masa Nifas

Kebijakan program nasional pada ibu nifas yaitu paling sedikit 4 kali melakukan kunjungan pada masa nifas dengan tujuan untuk:

- a. Menilai kondisi kesehatan ibu dan bayibaru lahir.
- b. Pencegahan terhadap kemungkinan adanya gangguan kesehatan ibu nifas dan bayinya.
- c. Mendeteksi adanya komplikasi atau masalah yang terjadi pada masa nifas.
- d. Menangani komplikasi atau masalah yang timbul dan mengganggu kesehatan ibu nifas maupun bayinya.

Pemerintah melalui Depkes memberikan 4 kebijakan yakni paling sedikit 4 kali kunjungan pada masa nifas yaitu:

- a. Untuk menilai kesehatan ibu dan bayi baru lahir
- b. Pencegahan terhadap kemungkinan adanya gangguan kesehatan ibu nifas dan bayinya
- c. Mendeteksi adanya kejadian-kejadian masa nifas
- d. Menangani berbagai masalah yang timbul dan mengganggu kesehatan ibu dan bayi pada masa nifas.

Menurut (Sutanto Vita Andina 2021), kunjungan nifas di lakukan paling sedikit 4 kali untuk menilai status ibu dan bayi baru lahir dan untuk mencegah, mendekteksi, dan menangani masalah-masalah yang terjadi.

- a. Kunjungan pertama (6-8 jam setelah persalinan)
 - 1) Mencegah perdarahan antepartum karena atonia uteri
 - 2) Mendeteksi dan merawat penyebab lain perdarahan
 - 3) Memberikan konseling pada ibu atau salah satu anggota keluarga bagaimana mencegah perdarahan
 - 4) Pemberian ASI awal
 - 5) Melakukan hubungan antara ibu dan bayi baru lahir
 - 6) Menjaga bayi tetap sehat dengan cara mencegah hipotermi.
- b. Kunjungan kedua (6 hari setelah persalinan)
 - 1) Memastikan involusi uterus berjalan normal
 - 2) Menilai adanya tanda-tanda demam, infeksi atau perdarahan normal

- 3) Memastikan ibu mendapatkan cukup makanan, cairan, dan istirahat.
 - 4) Memastikan ibu menyusui dengan baik dan memperhatikan tanda-tanda penyulit
 - 5) Memberikan konseling pada ibu mengenai asuhan pada bayi, tali pusat, menjaga bayi tetap hangat dan merawat bayi sehari-hari.
- c. Kunjungan ketiga (2 minggu setelah persalinan)
- a) Memastikan involusi uterus berjalan normal
 - b) Menilai adanya tanda-tanda demam, infeksi atau perdarahan normal
 - c) Memastikan ibu mendapatkan cukup makanan, cairan, dan istirahat
 - d) Memastikan ibu menyusui dengan baik dan memperhatikan tanda-tanda penyulit
 - e) Memberikan konseling pada ibu mengenai asuhan pada bayi, tali pusat, menjaga bayi tetap hangat, dan merawat bayi sehari-hari.
- d. Kunjungan keempat (6 minggu setelah persalinan)
- 1) Menanyakan pada ibu tentang penyakit-penyakit yang dialami ibu dan bayi,
 - 2) Memberikan konseling untuk KB secara dini.
6. Perubahan dan Adaptasi pada Masa Nifas
- a. Perubahan pada masa nifas
- Menurut (Sutanto Vita Andina 2021), perubahan pada masa nifas yaitu sebagai berikut:
- 1) Corpus uterus
Setelah plasenta lahir, uterus berangsur-angsur menjadi kecil sampai akhirnya kembali seperti sebelum hamil.
 - 2) Endometrium
Perubahan-perubahan endometrium ialah timbulnya thrombosis degenerasi dan nekrosis ditempat implantasi plasenta

3) Involusi uteri

Dalam keadaan normal, uterus mencapai ukuran besar pada masa sebelum hamil sampai dengan kurang dari 4 minggu, berat uterus setelah kelahiran kurang lebih 1 kg sebagai akibat involusi.

Satu minggu setelah melahirkan beratnya menjadi kurang lebih 500 gram, pada akhir minggu kedua setelah persalinan menjadi kurang lebih 300 gram, setelah itu menjadi 100 gram atau kurang.

4) Perubahan pada pembuluh darah uterus

Pada saat hamil arteri dan vena yang mengantar darah dari dan ke uterus khususnya di tempat implantasi plasenta menjadi besar setelah postpartum otot-otot berkontraksi, pembuluh-pembuluh darah pada uterus akan terjepit, proses ini akan menghentikan darah setelah plasenta lahir.

5) Perubahan serviks

Segera setelah post partum, serviks agak menganga seperti corong, karena corpus uteri yang mengadakan kontraksi. Sedangkan serviks tidak berkontraksi, sehingga pembatasan antara corpus dan serviks uteri berbentuk seperti cincin. Warna serviks merah kehitaman karena pembuluh darah. Segera setelah bayi dilahirkan, tangan pemeriksa masih dapat dimasukkan 2-3 jari saja dan setelah 1 minggu hanya dapat dimasukkan 1 jari ke dalam cavum uteri.

6) Vagina dan pintu keluar panggul

Vagina dan pintu keluar panggul membentuk lorong berdinding lunak dan luas yang ukurannya secara perlahan mengecil. Pada minggu ke 3 post partum, hymen muncul beberapa jaringan kecil dan menjadi coronculac mirtiformis.

7) Perubahan di peritoneum dinding abdomen

Ligamen-ligamen dan diafragma pelvis serta fascia yang merenggang sewaktu kehamilan dan partus, setelah janin lahir berangsur-angsur ciut kembali. Ligamnetum latum dan rotundum lebih kendur daripada kondisi sebelum hamil.

8) Lochea

Lochea berasal dari bahasa latin yang digunakan untuk menggambarkan perdarahan pervaginam setelah persalinan. Pengeluaran lochea dapat dibagi berdasarkan waktunya, seperti berikut:

1. Lochea rubra (hari ke 1-2)

Terdiri dari darah segar bercampur sisa-sisa ketuban, sel-sel desidua, sisa-sisa verniks kaseosa, lanugo, dan meconium.

2. Lochea sanguinolenta (hari ke 3-7)

Terdiri dari darah bercampur lendir, warna kecoklatan.

3. Lochea serosa (hari ke 7-14)

Berwarna kekuningan.

4. Lochea alba (lebih dari 14 hari)

Hanya merupakan cairan putih.

9) Payudara

Pada payudara terjadi perubahan atropik yang terjadi pada organ pelviks, payudara mencapai maturitas yang penuh selama masa nifas kecuali jika laktasi supresi payudara akan lebih besar, kencang, dan lebih nyeri tekan sebagai reaksi terhadap perubahan status hormonal serta dimulainya laktasi.

10) Traktus urinarius

Buang air sering sulit terjadi 24 jam pertama, karena mengalami kompresi antara kepala dan tulang pubis selama persalinan.

11) Sistem kardiovaskuler

Normalnya selama beberapa hari pertama setelah melahirkan, Hb, Hematokrit dan hitungan eritrosit berfruktuasi sedang, akan tetapi umumnya jika kadar ini turun dibawah tingkat yang ada tepat sebelum atau selama persalinan awal wanita tersebut kehilangan darah yang cukup banyak.

Pada minggu pertama setelah kelahiran volume darah kembali mendekati seperti jumlah darah waktu tidak hamil yang biasa. Setelah 2 minggu perubahan ini kembali normal seperti keadaan tidak hamil.

b. Adaptasi psikologis pada masa nifas

Menurut (Sutanto Vita Andina 2021), adaptasi psikologis yaitu:

1) Adaptasi psikologis normal

a) Fase *taking in*

Fase ini merupakan periode ketergantungan yang berlangsung dari hari pertama sampai hari kedua setelah melahirkan. Pada saat itu, fokus perhatian ibu terutama pada dirinya sendiri. Pengalaman selama proses persalinan sering berulang diceritakannya. Kelelahan membuat ibu cukup istirahat untuk mencegah gejala kurang tidur, seperti muda tersinggung. Hal ini membuat ibu cenderung menjadi pasif terhadap lingkungannya. Oleh karena itu, kondisi ibu perlu dipahami dengan menjaga komunikasi yang baik. Pada fase ini perlu diperhatikan pemberian ekstra makanan untuk proses pemulihannya. Disamping nafsu makan ibu memang meningkat.

b) Fase *taking hold*

Fase ini berlangsung antara 3-10 hari setelah melahirkan. Pada fase *taking hold*, ibu merasa khawatir akan ketidakmampuan dan rasa tanggung jawabnya dalam merawat bayi. Selain itu, perasaannya sangat sensitif

sehingga mudah tersinggung jika komunikasinya kurang hati-hati. Oleh karena itu ibu memerlukan dukungan karena saat ini merupakan kesempatan yang baik untuk menerima berbagai penyuluhan dalam merawat diri dan bayinya sehingga tumbuh rasa percaya diri.

c) Fase *leting go*

Fase ini merupakan fase menerima tanggung jawab akan peran barunya yang berlangsung 10 hari setelah melahirkan. Ibu sudah mulai menyesuaikan diri dengan ketergantungan bayinya. Keinginan untuk merawat diri dan bayinya meningkat pada fase ini.

2) Adaptasi psikologis yang memerlukan rujukan

a) Post partum blues

Ada kalanya ibu mengalami perasaan sedih yang berkaitan dengan bayinya. Keadaan ini disebut dengan baby blues, yang disebabkan oleh perubahan perasaan yang dialami ibu saat hamil sehingga sulit menerima kehadiran bayinya. Perubahan perasaan ini merupakan respon alami terhadap rasa lelah yang dirasakan. Selain itu, juga karena perubahan fisik dan emosional selama beberapa bulan kehamilan. Setelah melahirkan dan lepasnya plasenta dari dinding rahim, tubuh ibu mengalami perubahan besar dalam jumlah hormon sehingga membutuhkan waktu untuk menyesuaikan diri. Gejala-gejala baby blues, antara lain menangis, mengalami perubahan perasaan, cemas, kesepian, khawatir mengenai sang bayi, penurunan gairah sex dan kurang percaya diri terhadap kemampuan menjadi seorang ibu. Jika hal ini terjadi, ibu disarankan untuk melakukan hal-hal berikut ini:

- (1) Mintalah bantuan suami atau keluarga jika ibu membutuhkan istirahat untuk menghilangkan kelelahan.

- (2) Beritahu suami mengenai apa yang sedang ibu rasakan. Mintalah dukungan dan pertolongannya.
- (3) Buang rasa cemas dan kekhawatiran akan kemampuan merawat bayi
- (4) Carilah hiburan dan luangkan waktu untuk diri sendiri.

Ada kalanya ibu merasakan kesedihan karena kebebasan, otonomi, interaksi sosial, kemandiriannya berkurang. Hal ini akan mengakibatkan depresi pasca-persalinan (depresi postpartum). Berikut ini gejala-gejala depresi pasca-persalinan: sulit tidur, bahkan ketika bayi sudah tidur, nafsu makan hilang perasaan tidak berdaya atau kehilangan, terlalu cemas atau tidak perhatian sama sekali pada bayi, tidak menyukai atau takut menyentuh bayi, pikiran yang menakutkan mengenai bayi, sedikit atau tidak ada perhatian terhadap penampilan pribadi, gejala fisik seperti banyak wanita sulit bernapas atau perasaan berdebar-debar.

b) Post partum psikosis

Insiden terjadinya psikosis post partum sekitar 1-2 per 1000 kelahiran. Pada kasus tertentu sebaiknya ibu dirawat karena dapat menampakkan gejala yang membahayakan seperti menyakiti diri sendiri atau bayinya. Rekurensi dalam masa kehamilan mencapai kehamilan 20-30 persen. Gejala psikosis post partum muncul beberapa hari sampai 4-6 minggu post partum. Faktor penyebab psikosis post partum antara lain adanya riwayat keluarga penderita psikiatri, riwayat ibu menderita psikiatri dan masalah keluarga dan perkawinan. Sementara gejala psikosis post partum adalah gangguan tidur, cepat marah, gaya bicara keras dan menarik diri dari pergaulan. Penatalaksanaan psikosis post partum adalah pemberian anti depresan atau lithium, sebaiknya

menyusui dihentikan karena anti depresan disekresi melalui ASI dan perawatan di rumah sakit.

c) Kesedihan dan dukacita

(1) Kemurungan Masa Nifas

Kemurungan masa nifas normal saja dan disebabkan perubahan dalam tubuh dalam seorang wanita selama kehamilan serta perubahan dalam irama/cara kehidupannya sesudah bayi lahir. Seorang ibu lebih beresiko mengalami kemurungan pasca salin, karena ia masih muda mempunyai masalah dalam menyusui bayinya. Kemurungan pada masa nifas merupakan hal yang umum, dan bahwa perasaan-perasaan demikian biasanya hilang sendiri dalam dua minggu sesudah melahirkan.

(2) Terciptanya ikatan ibu dan bayi

Menciptakan terjadinya ikatan bayi dan ibu dalam jam pertama setelah kelahiran yaitu dengan cara mendorong pasangan orang tua untuk memegang dan memeriksa bayinya, memberi komentar positif tentang bayinya, meletakkan bayinya disamping ibunya.

(3) Tanda-tanda dan gejala serta etiologi kemurungan masa nifas dan klasifikasi atau istilah-istilah lokal yang dipakai untuk menggambarannya. Tanda-tanda dan gejalanya: sangat emosional, sedih, khawatir, mudah tersinggung, cemas, merasa hilang semangat, mudah marah, sedih tanpa ada sebabnya, menangis berulang kali. Etiologi: berbagai perubahan yang terjadi dalam tubuh wanita selama kehamilan dan perubahan dalam cara hidupnya sesudah mempunyai bayi.

7. Kebutuhan dasar ibu nifas

Menurut (Sari et al. 2022), kebutuhan-kebutuhan yang dibutuhkan ibu nifas antara lain:

a. Kebutuhan nutrisi dan cairan

Ibu nifas membutuhkan nutrisi yang cukup, bergizi seimbang, terutama kebutuhan protein dan karbohidrat yaitu dengan:

- 1) Mengonsumsi tambahan kalori 500 kalori tiap hari, (ibu harus mengonsumsi 3 sampai 4 porsi setiap hari).
- 2) Minum sedikitnya 3 liter air setiap hari, (anjurkan ibu untuk minum setiap kali menyusui).
- 3) Pil zat besi harus diminum, untuk menambah zat gizi setidaknya selama 40 hari pasca persalinan.
- 4) Minum kapsul vitamin A (200.000 unit) agar bisa memberikan vitamin A kepada bayinya melalui ASI.

b. Kebutuhan ambulasi

Ambulasi dini adalah kebijaksanaan untuk secepat mungkin membimbing ibu keluar dari tempat tidur dan membimbing secepat mungkin untuk berjalan. Pada persalinan normal, ambulasi dikerjakan setelah 2 jam persalinan (ibu boleh miring ke kiri dan ke kanan untuk mencegah adanya trombositis).

c. Kebutuhan eliminasi

Kebanyakan pasien dapat melakukan BAK secara spontan dalam 8 jam setelah persalinan. Ibu bersalin akan sulit nyeri dan panas saat buang air kecil kurang lebih 1 sampai 2 hari. Umumnya pada partus lama yang kemudian diakhiri dengan ekstraksi vakum atau cunam, dapat mengakibatkan retensio urin. Kesulitan BAB bagi ibu bersalin disebabkan oleh trauma uterus bawah akibat persalinan sehingga untuk sementara usus tidak berfungsi dengan baik. Defekasi atau BAB normalnya harus terjadi dalam 3 hari postpartum. Apabila terjadi obstipasi dan timbul koprostase hingga *skibala* (feses mengeras) tertimbun dalam rectum, akan berpotensi terjadinya *febris*.

d. Kebersihan diri/puerperium

Kebersihan diri ibu membantu mengurangi sumber infeksi dan meningkatkan perasaan nyaman pada ibu. Anjurkan ibu untuk menjaga kebersihan diri dengan cara mandi yang teratur minimal 2 kali sehari, mengganti pakaian dan alas tempat tidur serta lingkungan dimana ibu tinggal. Merawat perineum dengan baik dengan menggunakan antiseptik dan selalu membersihkan perineum dari arah depan ke belakang. Jaga kebersihan diri secara keseluruhan untuk menghindari infeksi, baik pada luka jahitan maupun kulit.

b. Kebutuhan istirahat

Ibu nifas memerlukan istirahat yang cukup, istirahat tidur yang dibutuhkan ibu nifas sekitar 8 jam pada malam hari dan 1 jam pada siang hari.

c. Kebutuhan seksual

Secara fisik aman untuk memulai hubungan suami istri begitu darah merah berhenti dan ibu dapat memasukkan satu atau dua jarinya ke dalam vagina tanpa rasa nyeri. Begitu darah merah berhenti dan ibu tidak merasa nyeri, aman untuk memulai, melakukan hubungan suami istri kapan saja ibu siap. Hubungan seksual dapat dilakukan aman ketika luka episiotomi telah sembuh dan lokia telah berhenti. Hendaknya pula hubungan seksual dapat ditunda sedapat mungkin sampai 40 hari setelah persalinan (Aritonang and Simanjuntak 2021).

d. Kebutuhan senam nifas

Senam nifas adalah senam yang dilakukan ibu *post partum* setekah keadaan tubuhnya pulih kembali. Senam nifas ini bertujuan untuk membantu mempercepat pemulihan kondisi ibu, mempercepat proses involusi uteri, membantu memulihkan an mengencangkan otot panggul, perut dan perineum, memperlancar pengeluaran lochea, membantu mengurangi rasa sakit, merelaksasikan otot-otot yang menunjang proses kehamilan dan persalinan serta mengurangi kelainan dan komplikasi masa nifas.

Manfaat senam nifas adalah membantu memperbaiki sirkulasi darah, memperbaiki sikap tubuh dan punggung pasca persalinan, memperbaiki otot tonus, pelvis dan pergangan otot abdomen, memperbaiki dan memperkuat otot panggul, membantu ibu lebih relaks dan segar pasca melahirkan (Aritonang and Simanjuntak 2021).

ii. Laktasi dan menyusui

Menurut (Aritonang and Simanjuntak 2021), Anatomi payudara dan fisiologi laktasi adalah:

1) Anatomi payudara

Anatomi payudara eksterna terdiri dari:

a) Korpus mammae (badan payudara)

Bagian yang membesar, teraba halus dan lunak mengelilingi *aerola mammae*/kalang payudara.

b) Aerola mammae (kalang payudara)

Bagian yang memiliki warna yang lebih gelap di bagian tengah payudara, melingkari puting susu. Pada aerola mammae terdapat kelenjar *montgomery* (benjolan kecil di bawah aerola mammae) yang berfungsi untuk melindungi dan meminyaki puting susu selama menyusui.

c) Puting susu

Bagian yang menonjol di puncak payudara. Bentuk puting ada empat yaitu bentuk normal, panjang, pendek atau datar, dan inverted (terbenam). Terdapat lubang-lubang kecil yang merupakan muara duktus laktiferus. Pada puting susu juga terdapat ujung-ujung serat saraf, pembuluh getah bening, pembuluh darah, pembuluh otot-otot polos yang menyebabkan puting susu dapat ereksi pada kondisi tertentu.

Anatomi payudara interna terdiri dari:

- a) Jaringan lemak
- b) lobus (kelenjar air susu)

Setiap payudara terdiri dari 15-20 lobus, setiap lobus terdiri dari 20-40 lobulus, setiap lobulus terdiri dari 10-100 alveolus, yang masing-masing akan dihubungkan dengan duktus laktiferus. Alveolus adalah bagian yang menghasilkan air susu.

- c) Duktus laktiferus (saluran air susu)

Setiap puting terdiri dari 3-20 duktus laktiferus yang membuka. ASI dari alveolus disalurkan ke luar melalui duktulus, kemudian beberapa duktulus bergabung menjadi duktus laktiferus.

Sinus laktiferus adalah saluran yang besar dan melebar, terletak di bawah aerola, memusat ke puting dan bermuara ke luar puting. Sehingga secara singkatnya ASI yang di produksi di alveolus akan menuju ke duktulus, selanjutnya ke duktus laktiferus, sinus laktiferus dan keluar melalui puting susu.

2) Fisiologi payudara

Selama kehamilan, hormon prolaktin dari plasenta meningkat tetapi ASI biasanya belum keluar karena masih dihambat oleh kadar estrogen yang tinggi. Pada hari kedua atau ketiga pasca persalinan, kadar estrogen dan progesteron turun drastis, sehingga pengaruh prolaktin lebih dominan dan pada saat inilah mulai terjadi sekresi ASI. Dengan menyusukan lebih dini terjadi perangsangan puting susu, terbentuklah prolaktin hipofisis, sehingga sekresi ASI semakin lancar. Dua reflek pada ibu yang sangat penting dalam proses laktasi yaitu reflek prolaktin dan reflek aliran, timbul akibat perangsangan puting susu oleh hisapan bayi.

10. Deteksi dini komplikasi masa nifas dan penanganannya

Menurut (Sutanto Vita Andina 2021), berikut ini ada beberapa tanda bahaya masa nifas:

a. Perdarahan pervaginam (hemorrhagia)

Perdarahan post partum adalah perdarahan lebih dari 500-600 ml dalam masa 24 jam setelah anak lahir. Menurut waktu terjadinya dibagi atas dua bagian yaitu: Perdarahan Postpartum Primer (early postpartum hemorrhage) yang terjadi dalam 24 jam setelah anak lahir dan perdarahan postpartum sekunder (late postpartum hemorrhage) yang terjadi setelah 24 jam, biasanya antara hari ke-5 sampai ke-15 postpartum. Menurut (Sutanto Vita Andina 2021), penatalaksanaan perdarahan pervaginam yaitu:

1) Perdarahan kala III

Masase fundus uteri untuk memicu kontraksi uterus disertai dengan tarikan tali pusat terkendali. Bila perdarahan terus terjadi meskipun uterus telah berkontraksi dengan baik, periksa kemungkinan lacerasi jalan lahir atau rupture uteri. Bila plasenta belum dapat dilahirkan, lakukan plasenta manual. Bila setelah dilahirkan terlihat tidak lengkap, maka harus dilakukan kuretase.

2) Perdarahan pasca persalinan primer

Perdarahan postpartum primer terjadi dalam 24 jam pertama. Penyebab utama adalah atonia uteri, retensio plasenta, sisa plasenta, dan robekan jalan lahir. Terbanyak dalam 2 jam pertama. Berikut adalah langkah penanganan yang tepat:

- a) Periksa apakah plasenta lengkap
- b) Masase fundus uteri
- c) Pasang infus RL dan berikan uterotonik (oksitosin, methergin, atau misoprostol)
- d) Bila perdarahan lebih dari 1 liter pertimbangkan untuk transfuse.

- e) Periksa factor pembekuan darah
 - f) Bila kontraksi uterus baik dan perdarahan terus terjadi, periksa kembali kemungkinan adanya laserasi jalan lahir
 - g) Bila perdarahan terus berlangsung, lakukan kompresi bimanual
 - h) Bila perdarahan terus berlangsung, pertimbangkan ligase arteri hipogastrika.
- 3) Perdarahan pasca persalinan sekunder
- Perdarahan postpartum sekunder terjadi setelah 24 jam pertama. Penyebab utama perdarahan postpartum sekunder adalah robekan jalan lahir, sisa plasenta, sisa konsepsi, gumpalan darah dan membrane.
- a) Memasang cairan infus dan memberikan uterotonika (methergin 0,5 mg intramuskular),
 - b) Kuretase hanya dilakukan bila terdapat sisa konsepsi.

11. Infeksi masa nifas

a. Gambaran umum

- 1) Setelah 24 jam pertama, suhu di atas 37°C lebih dari 1 hari. Tetapi kenaikan suhu tubuh temporal hingga 41°C tepat se usai melahirkan (karena dehidrasi) atau demam ringan tidak lebih dari 38°C pada waktu air susu mulai keluar tidak perlu dikhawatirkan.
- 2) Rasa sakit atau tidak nyaman, dengan atau tanpa pembengkakan, di area abdominal bawah usai beberapa hari melahirkan.
- 3) Rasa sakit yang tak kunjung reda di daerah perineal, setelah beberapa hari pertama.
- 4) Bengkak di tempat tertentu dan/atau kemerahan, panas, dan keluar darah di tempat insisi Caesar.
- 5) Rasa sakit di tempat tertentu, bengkak, kemerahan, panas, dan rasa lembek pada payudara begitu produksi penuh air susu mulai berkurang yang bisa berarti tanda-tanda mastitis.

Infeksi pada dan melalui traktus genitalis setelah persalinan disebut infeksi nifas. Suhu 38°C atau lebih yang terjadi antara hari ke 2-10 postpartum dan diukur per oral sedikitnya 4 kali sehari disebut sebagai morbiditas puerperalis.

Kenaikan suhu pada masa nifas dianggap sebagai infeksi nifas apabila tidak ditemukan sebab-sebab ekstragenital (Anon n.d.)

b. Penyebab predisposisi

Infeksi puerperium adalah infeksi bakteri yang berasal dari saluran reproduksi selama persalinan atau puerperium (Anon n.d.).

Penyebab predisposisi infeksi nifas:

- 1) Persalinan lama, khususnya dengan pecah ketuban
- 2) Pecah ketuban yang lama sebelum persalinan
- 3) Teknik aseptik tidak sempurna
- 4) Berbagai macam pemeriksaan vagina selama persalinan, khususnya pecah ketuban
- 5) Tidak memperhatikan teknik mencuci tangan
- 6) Manipulasi intra uteri (misal: eksplorasi uteri, pengeluaran plasenta manual)
- 7) Trauma jaringan yang luas atau luka terbuka, seperti laserasi yang tidak diperbaiki
- 8) Hematoma
- 9) Hemoragi, khususnya jika kehilangan darah lebih dari 1000 ml
- 10) Pelahiran operatif terutama kelahiran melalui seksio sesaria
- 11) Retensi sisa plasenta atau membran janin
- 12) Perawatan perineum tidak memadai
- 13) Infeksi vagina/serviks atau penyakit menular seksual yang tidak ditangani.

Organisme infeksius pada infeksi puerperium berasal dari tiga sumber yaitu organisme yang normalnya berada dalam saluran genitalia bawah atau dalam usus besar, infeksi saluran genitalia bawah, dan bakteri dalam nasofaring atau pada tangan personel yang menangani persalinan atau di udara dan debu lingkungan.

c. Tanda dan gejala

Tanda dan gejala infeksi umumnya termasuk peningkatan suhu tubuh, malaise umum, nyeri, dan lochia berbau tidak sedap. Peningkatan kecepatan nadi dapat terjadi, terutama pada infeksi berat. Interpretasi kultur laboratorium dan sensitivitas, pemeriksaan lebih lanjut, dan penanganan memerlukan diskusi dan kolaborasi dengan dokter.

Tanda dan gejala infeksi meliputi sebagai berikut: Nyeri lokal, disuria, suhu derajat rendah jarang, di atas 38,3°C, edema, sisi jahitan merah dan inflamasi, mengeluarkan pus atau eksudat berwarna abu-abu kehijauan, pemisahan atau terlepasnya lapisan luka operasi (Ari 2021).

d. Pencegahan

- 1) Sesudah partus terdapat luka-luka di beberapa tempat di jalan lahir. Pada hari-hari pertama postpartum harus dijaga agar luka-luka ini tidak dimasuki kuman-kuman dari luar. Oleh sebab itu, semua alat dan kain yang berhubungan dengan daerah genital harus suci hama.
- 2) Pengunjung dari luar hendaknya pada hari-hari pertama dibatasi sedapat mungkin.
- 3) Setiap penderita dengan tanda-tanda infeksi jangan dirawat bersama dengan wanita-wanita dalam masa nifas yang sehat (Ari 2021).

e. Penanganan

Anti biotika mempunyai peranan yang sangat penting dalam pengobatan infeksi nifas. Sudah barang tentu jenis antibiotika yang paling baik adalah yang mempunyai khasiat yang nyata terhadap kuman-kuman yang menjadi penyebab infeksi nifas. Sebelum terapi dimulai, dilakukan pembiakan getah vagina serta serviks dan kemudian dilakukan tes-tes kepekaan untuk menentukan terhadap anti biotik mana kuman-kuman yang bersangkutan peka.

Karena pemeriksaan ini memerlukan waktu, maka pengobatan perlu dimulai tanpa menunggu hasilnya. Dalam hal ini dapat diberikan penicilin dalam dosis tinggi atau antibiotika dengan spektrum luas (broad spectrum antibiotics) seperti ampicillin, dan lainlain. Setelah pembiakan serta tes-tes kepekaan diketahui, dapat dilakukan pengobatan yang paling sesuai. Disamping pengobatan dengan antibiotika, tindakantindakan untuk mempertinggi daya tahan tubuh tetap perlu dilakukan. Perawatan baik sangat penting, makanan yang mengandung zat-zat yang diperlukan hendaknya diberikan dengan cara yang cocok dengan keadaan penderita, dan bila perlu transfusi darah dilakukan (Ari 2021).

E. Konsep Dasar Keluarga Berencana

1. Pengertian Keluarga Berencana

Keluarga berencana (KB) adalah salah satu usaha untuk mencapai kesejahteraan dengan jalan memberikan nasehat perkawinan, pengobatan kemandulan dan penjarakan kelahiran. KB merupakan tindakan membantu individu atau pasangan suami istri untuk menghindari kelahiran yang tidak diinginkan, mengatur interval di antara kelahiran. KB adalah proses yang di sadari oleh pasangan untuk memutuskan jumlah dan jarak anak serta waktu lahir.

Keluarga berencana (KB) adalah upaya mengatur jarak kelahiran anak, jarak dan usia ideal melahirkan, mengatur kehamilan melalui promosi, perlindungan dan bantuan sesuai dengan hak reproduksi untuk mewujudkan keluarga yang berkualitas. Pasangan usia subur berkisar antara usia 20-45 tahun dimana pasangan laki-laki dan perempuan sudah cukup matang dalam segala hal terlebih organ reproduksinya sudah berfungsi dengan baik. Ini dibedakan dengan perempuan usia subur yang berstatus janda atau cerai.

Pada masa ini pasangan usia subur harus dapat menjaga dan memanfaatkan reproduksinya yaitu menekan angka kelahiran dengan metode keluarga berencana sehingga jumlah dan interval kehamilan dapat diperhitungkan untuk meningkatkan kualitas reproduksi dan kualitas generasi yang akan datang. Untuk mewujudkan hal ini maka pasangan usia subur harus menggunakan alat kontrasepsi. Kontrasepsi adalah pencegahan terbuahnya sel telur oleh sel sperma atau pencegahan menempelnya sel telur yang telah dibuahi ke dinding rahim (Anggraini 2020).

2. Tujuan Dari Keluarga Berencana

Tujuan dari keluarga berencana adalah meningkatkan kesejahteraan ibu dan anak serta mewujudkan keluarga kecil yang bahagia dan sejahtera melalui pengendalian kelahiran dan pertumbuhan penduduk Indonesia. Disamping itu KB diharapkan dapat menghasilkan penduduk yang berkualitas, Sumber Daya Manusia (SDM) yang bermutu dan meningkatkan kesejahteraan keluarga. Sasaran dari program KB meliputi sasaran langsung dan sasaran tidak langsung. Yang termasuk dalam sasaran langsung yaitu pasangan usia subur yang bertujuan menurunkan tingkat kelahiran dengan penggunaan alat kontrasepsi secara berkelanjutan. Sedangkan sasaran tidak langsung yaitu terdiri dari pelaksana dan pengelola KB, dengan cara menurunkan tingkat kelahiran melalui pendekatan kebijaksanaan kependudukan terpadu dalam rangka mencapai keluarga yang berkualitas, keluarga sejahtera (Rahayu 2021).

Menurut(Rahayu 2021), tujuan daripada KB adalah :

- 1) Mencegah kehamilan dan persalinan yang tidak di inginkan.
- 2) Mengusahakan kelahiran yang diinginkan, yang tidak akan terjadi tanpa campur tangan dokter.
- 3) Pembatasan jumlah anak dalam keluarga.
- 4) Mengusahakan jarak yang baik antara kelahiran. Memberi penerapan pada masyarakat mengenai umur yang terbaik untuk kehamilan yang pertama dan kehamilan yang terakhir 20 tahun dan 35 tahun

3. Manfaat KB

Menurut (Rahayu 2021), manfaat KB yaitu:

a. Untuk ibu

- 1) Perbaiki kesehatan,mencegah terjadinya kurang darah.
- 2) Peningkatan kesehatan mental karena mempunyai waktu banyak untuk istirahat.

b. Untuk ayah

- 1) Memperbaiki kesehatan fisik karena tuntutan kebutuhan lebih sedikit.
- 2) Peningkatan kesehatan mental karena mempunyai waktu banyak untuk istirahat.

c. Untuk anak

- 1) Perkembangan fisik menjadi lebih baik.
- 2) Perkembangan mental dan emosi lebih baik karena perawatan cukup dan lebih dekat dengan ibu.
- 3) Pemberian kesempatan pendidikan lebih baik.

Menurut (Rahayu 2021),akseptor KB menurut sarannya, meliputi:

a. Fase menunda kehamilan

Masa menunda kehamilan pertama sebaiknya dilakukan oleh pasangan yang istrinya belum mencapai usia 20 tahun. Karena usia dibawah usia 20 tahun adalah usia yang sebaik nya menunda untuk mempunyai anak dengan berbagai alasan. Kontrasepsi yang cocok atau disarankan adalah kontrasepsi pil KB dan AKDR.

b. Fase mengatur atau menjarakkan kehamilan

Periode usia istri antara 20-30 tahun merupakan periode usia paling baik untuk melahirkan, dengan jumlah anak 2 orang dan jarak antara kelahiran adalah 2-4 tahun. Kriteria kontrasepsi yang diperlukan yaitu efektifitas tinggi, reversibilitas tinggi karena pasangan masih mengharapkan punya anak lagi. Kontrasepsi dapat dipakai 3-4 tahun sesuai jarak kelahiran yang direncanakan.

c. Fase mengakhiri kesuburan

Sebaiknya keluarga setelah mempunyai 2 anak dan umur istri lebih dari 30 tahun tidak hamil. Kondisi keluarga seperti ini dapat menggunakan kontrasepsi yang mempunyai efektifitas tinggi, karena jika terjadi kegagalan hal ini dapat menyebabkan terjadinya kehamilan dengan resiko tinggi bagi ibu dan anak. Disamping itu jika pasangan akseptor tidak mengharapkan untuk mempunyai anak lagi, kontrasepsi yang cocok dan disarankan adalah metode kontak, AKDR, implan, suntik KB dan pil KB.

4. MAL (Metode Amenorea Laktasi)

a. Pengertian

Metode amenore laktasi adalah kontrasepsi yang mengandalkan pemberian Air Susu Ibu (ASI) secara eksklusif, artinya hanya diberi ASI saja tanpa pemberian makanan tambahan atau minuman apapun (Rahayu 2021).

b. Cara Kerja

Cara kerja dari MAL adalah menunda atau menekan terjadinya ovulasi. Pada saat menyusui, hormon yang berperan adalah prolactin dan oksitosin. Semakin sering menyusui, maka kadar prolaktin dan hormon gonadotrophin melepaskan hormon penghambat (inhibitor). Hormon penghambat akan mengurangi kadar estrogen, sehingga tidak terjadi ovulasi.

c. Keuntungan MAL

Menurut (Rahayu 2021) keuntungan metode MAL adalah sebagai berikut segera efektif, tidak mengganggu sanggama, tidak ada efek samping secara sistematis, tidak perlu pengawasan medis, tidak perlu obat atau alat dan tanpa biaya.

d. Keterbatasan

Menurut (Rahayu 2021) keterbatasan metode MAL adalah sebagai berikut perlu persiapan sejak perawatan kehamilan agar segera menyusui dalam 30 menit pasca persalinan, mungkin sulit dilaksanakan karena kondisi social, dan tidak melindungi terhadap IMS dan HIV/AIDS.

F. Manajemen Kebidanan

Proses manajemen ada 7 (tujuh) langkah varney yang berurutan dimana setiap langkah disempurnakan secara periodik. Proses dimulai dengan pengumpulan data dasar dan berakhir dengan evaluasi. Ke 7 (tujuh) langkah tersebut membentuk suatu kerangka terlengkap yang dapat diuraikan lagi menjadi langkah-langkah yang lebih jelas atau rinci dan ini bisa berubah sesuai dengan kebutuhan pasien atau klien. Tujuh langkah manajemen kebidanan menurut Varney, yaitu:

1. Langkah I: Pengumpulan Data Dasar

Pada langkah yang pertama dilakukan pengkajian dengan mengumpulkan semua data yang akan diperlukan untuk kaji keadaan pasien atau klien secara lengkap, yaitu data subjektif dan objektif.

2. Langkah II: Interpretasi Data Dasar

Bidan menganalisa data yang diperoleh pada pengkajian menginterpretasikannya secara akurat dan logis untuk menegakkan diagnosa dan masalah kebidanan yang tepat. Kriteria perumusan diagnosa dan atau masalah.

3. Langkah III: Identifikasi diagnosa atau masalah potensial

Pada langkah ini, bidan mengidentifikasi masalah atau diagnosis potensial lain berdasarkan rangkaian masalah dan diagnosis yang sudah diidentifikasi

4. Langkah IV: Identifikasi perlunya penanganan segera

Bidan atau dokter mengidentifikasi perlunya tindakan segera dan atau konsultasi atau penanganan bersama anggota tim kesehatan yang lain sesuai dengan kondisi klien.

5. Langkah V: Perencanaan asuhan menyeluruh

Pada langkah ini, direncanakan asuhan yang menyeluruh yang ditentukan oleh langkah sebelumnya. Langkah ini merupakan kelanjutan manajemen terhadap diagnosis atau masalah yang telah diidentifikasi atau diantisipasi

6. Langkah VI: Implementasi

Implementasi yang komprehensif merupakan perwujudan rencana yang disusun pada tahap perencanaan. Perencanaan dapat terealisasi dengan baik apabila diterapkan berdasarkan masalah. Jenis tindakan atau pelaksanaan dapat dikerjakan oleh bidan sendiri, klien, atau berkolaborasi dengan tim kesehatan lain dan rujukan ke profesi lain.

7. Langkah VII: Evaluasi

Seperangkat tindakan yang saling berhubungan untuk mengukur pelaksanaan dan berdasarkan pada tujuan dan kriteria. Tujuan evaluasi adalah menilai pemberian dan efektivitas asuhan kebidanan, memberi umpan balik untuk memperbaiki asuhan kebidanan, menyusun langkah baru dan tunjang tanggung jawab dan tanggung gugat dalam asuhan kebidanan.

SOAP adalah catatan yang bersifat sederhana, jelas, logis, dan tertulis.

Seorang bidan hendaknya menggunakan SOAP setiap kali mengkaji pasien. Selama masa antepartum, bidan dapat menulis satu catatan SOAP untuk setiap kali kunjungan, sementara dalam masa intrapartum bidan boleh menulis lebih dari satu catatan untuk satu pasien dalam satu hari.

Bidan juga harus melihat catatan SOAP terdahulu bila merawat seorang klien untuk mengevaluasi kondisinya yang sekarang. Sebagai peserta didik, bidan akan lebih banyak pengalaman dan urutan SOAP akan terjadi secara alamiah.

Menurut Anggraini, dkk.2021, arti dari SOAP itu sendiri antara lain sebagai berikut:

S: Adalah data yang diperoleh dari wawancara langsung dengan klien

O: Adalah data yang diperoleh dari observasi dan pemeriksaan

A: Adalah pernyataan yang terjadi atas data subjektif dan data objektif

P: Adalah perencanaan yang ditentukan berdasarkan sesuai dengan masalah

G. Kewenangan Bidan

Berdasarkan peraturan Menteri Kesehatan (Permenkes) Nomor 28 Tahun 2017 tentang Izin dan Penyelenggaraan Praktik Bidan, kewenangan yang dimiliki bidan (pasal 18-21) meliputi:

1. Pasal 18

Dalam penyelenggaraan praktik kebidanan, bidan memiliki kewenangan untuk memberikan pelayanan

- a) Pelayanan kesehatan ibu
- b) Pelayanan kesehatan anak dan
- c) Pelayanan kesehatan reproduksi perempuan dan keluarga berencana.

2. Pasal 19

a) Pelayanan kesehatan ibu sebagaimana dimaksud pada ayat (1) meliputi pelayanan konseling pada masa sebelum hamil, antenatal pada kehamilan normal, persalinan normal, ibu nifas normal, ibu menyusui dan konseling pada masa antara dua kehamilan.

b) Dalam memberikan pelayanan kesehatan ibu sebagaimana dimaksud pada ayat (2), Bidan berwenang melakukan episiotomi, pertolongan persalinan normal, penjahitan luka jalan lahir tingkat I dan II, penanganan kegawat-daruratan, dilanjutkan dengan perujukan, pemberian tablet tambah darah pada ibu hamil, pemberian vitamin A dosis tinggi pada ibu nifas, fasilitasi/bimbingan inisiasi menyusui dini

dan promosi air susu ibu eksklusif, pemberian uterotonika pada manajemen aktif kala tiga dan postpartum, penyuluhan dan konseling, bimbingan pada kelompok ibu hamil dan pemberian surat keterangan kehamilan dan kelahiran.

3. Pasal 20

- a) Pelayanan kesehatan anak sebagaimana dimaksud dalam Pasal 18 huruf b diberikan pada bayi baru lahir, bayi, anak balita, dan anak prasekolah.
- b) Dalam memberikan pelayanan kesehatan anak sebagai mana dimaksud pada ayat (1), Bidan berwenang melakukan pelayanan neonatal esensial, penanganan kegawat darurat, dilanjutkan dengan perujukan, pemantauan tumbuh kembang bayi, anak balita, anak prasekolah, konseling dan penyuluhan.
- c) Pelayanan neonatal esensial sebagai mana dimaksud pada ayat (2) huruf a meliputi inisiasi menyusui dini, pemotongan dan perawatan tali pusat, pemberian suntikan Vit K1, pemberian imunisasi HB0, pemeriksaan fisik bayi baru lahir, pemantauan tanda bahaya, pemberian tanda identitas diri, dan merujuk kasus yang tidak dapat ditangani dalam kondisi stabil dan tepat waktu ke Fasilitas Pelayanan Kesehatan yang lebih mampu.
- d) Penanganan kegawat darurat, di lanjutkan dengan perujukan sebagai mana dimaksud pada ayat (2) huruf b meliputi penanganan awal asfiksia bayi baru lahir melalui pembersihan jalan nafas, ventilasi tekanan positif, dan/atau kompres jantung penanganan awal hipotermia pada bayi baru lahir dengan BBLR melalui penggunaan selimut atau fasilitasi dengan cara menghangatkan tubuh bayi dengan metode kangguru, penanganan awal infeksi tali pusat dengan mengoleskan alkohol atau povidon iodine serta menjaga luka tali pusat tetap bersih dan kering dan membersihkan dan pemberian salep mata pada bayi baru lahir dengan infeksi gonore(GO).
- e) Pemantauan tumbuh kembang bayi, anak balita, dan anak prasekolah sebagaimana dimaksud pada ayat (2) huruf c meliputi kegiatan

penimbangan berat badan, pengukuran lingkar kepala, pengukuran tinggi badan, stimulasi deteksi dini, dan intervensi dini penyimpangan tumbuh kembang balita dengan menggunakan Kuesioner Pra Skrining Perkembangan (KPSP)

- f) Konseling dan penyuluhan sebagai mana dimaksud pada ayat (2) huruf d meliputi pemberian komunikasi, informasi, edukasi (KIE) kepada ibu dan keluarga tentang perawatan bayi baru lahir, ASI eksklusif, tanda bahaya pada bayi baru lahir, pelayanan kesehatan, imunisasi, gizi seimbang, PHBS, dan tumbuh kembang.

4. Pasal 21

Dalam memberikan pelayanan kesehatan reproduksi perempuan dan keluarga berencana sebagai mana dimaksud dalam pasal 18 huruf c, Bidan berwenang memberikan penyuluhan dan konseling kesehatan reproduksi perempuan dan keluarga berencana dan pelayanan kontrasepsi oral, kondom, dan suntikan.

H. Kerangka Pikir/Kerangka Pemecahan Masalah

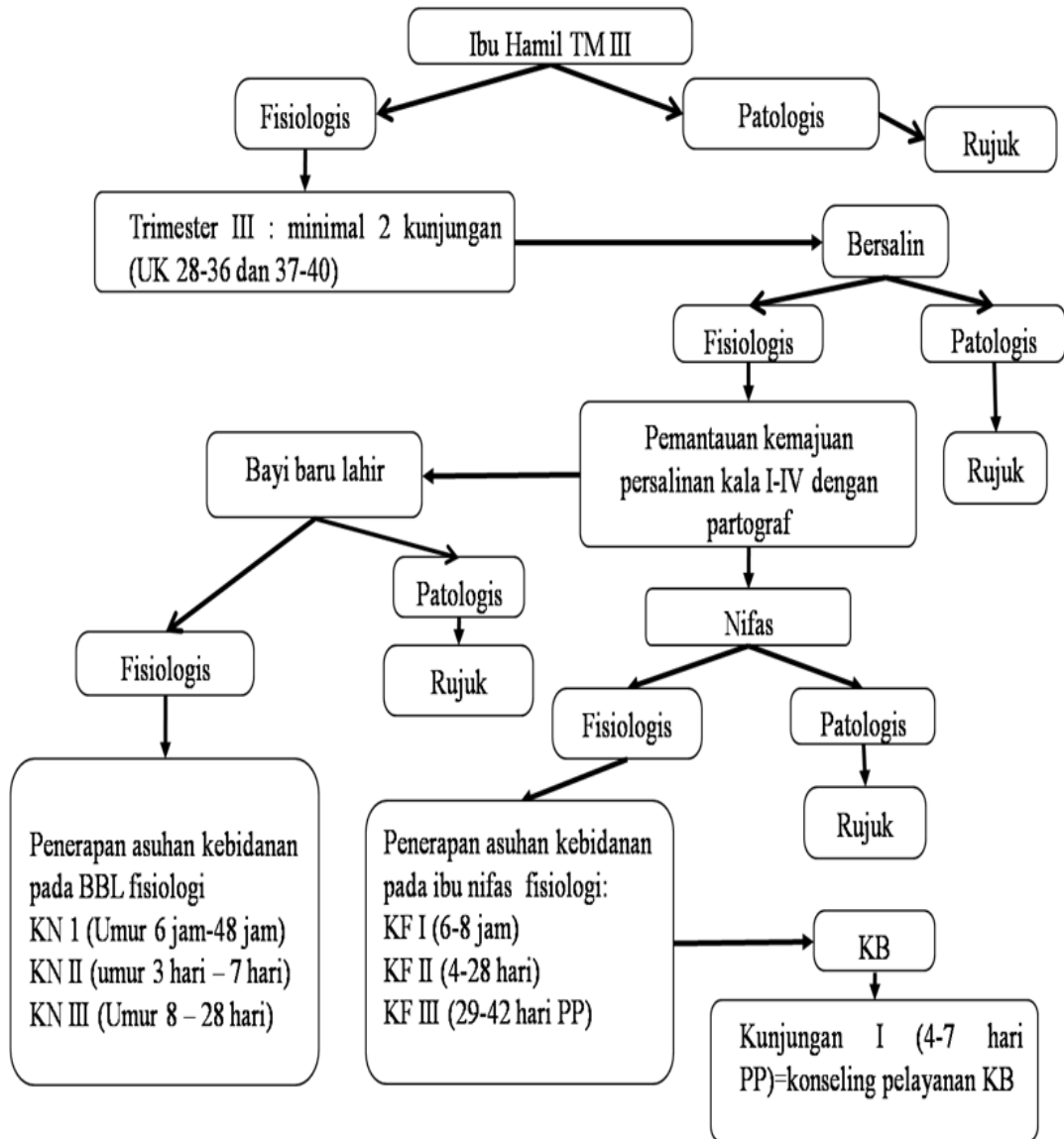

Sumber: (Kemenkes RI 2020)

