

## **LAPORAN TUGAS AKHIR**

### **ASUHAN KEBIDANAN BERKELANJUTAN PADA NYA.F DI PUSKESMAS MANUTAPEN PERIODE 18 FEBRUARI SAMPAI 19 MEI 2019**

Sebagai Laporan Tugas Akhir Yang Diajukan Untuk Memenuhi Salah Satu Syarat  
Dalam Menyelesaikan Pendidikan DIII Kebidanan Program Studi Kebidanan  
Politeknik Kesehatan Kemenkes Kupang



Oleh

**SRIRAMA LEGIFANI**  
**NIM. PO. 530324016 784**

**KEMENTERIAN KESEHATAN REPUBLIK INDONESIA  
POLITEKNIK KESEHATAN KEMENKES KUPANG  
PROGRAM STUDI DIII KEBIDANAN KUPANG  
2019**

## SURAT PERNYATAAN

Yang bertandatangan dibawah ini, saya :

Nama : SriramaLegifani  
NIM : PO. 530324016 784  
Jurusan : Kebidanan  
Angkatan : XVIII  
Jenjang : Diploma III

Menyatakan bahwa saya tidak melakukan plagiat dalam penulisan Laporan Tugas Akhir saya yang berjudul :

**“STUDI ASUHAN KEBIDANAN BERKELANJUTAN PADA NY. A.FDI PUSKESMAS MANUTAPEN PERIODE TANGGAL 18 FEBRUARI SAMPAI 19 MEI 2019”**

Apabila suatu saat nanti saya terbukti melakukan tindakan plagiat, maka saya akan menerima sanksi yang telah ditetapkan.

Demikian surat pernyataan ini saya buat dengan sebenar-benarnya.

Kupang, Mei 2019

Penulis



SriramaLegifani  
NIM PO. 530324016 784

**HALAMAN PERSETUJUAN**

**KARYA TULIS ILMIAH  
ASUHAN KEBIDANAN BERKELANJUTAN PADA NY. A.F  
DI PUSKESMAS MANUTAPEN PERIODE TANGGAL  
18 FEBRUARI SAMPAI 19 MEI 2019**

Oleh :

Srirama Legifani  
NIM. PO. 530324016 784

Telah Disetujui untuk Diperiksa Dan Dipertahankan dihadapan Tim Penguji  
Laporan Tugas Akhir Jurusan Kebidanan Politeknik Kesehatan Kemenkes Kupang

Padatanggal : 21 Mei 2019

Pembimbing



Hasri Yulianti, SST.M.Keb  
NIP: 198112062005012002

Mengetahui

  
Ketua Jurusan Kebidanan Kupang

Dr. Mareta B Bakoil, SST., MPH  
NIP. 1976031002000122 001

**HALAMAN PENGESAHAN**

**KARYA TULIS ILMIAH**

**ASUHAN KEBIDANAN BERKELANJUTAN PADA NY. A.F  
DI PUSKESMAS MANUTAPEN PERIODE TANGGAL  
18 FEBRUARI SAMPAI 19 MEI 2019**

Oleh :

**SRIRAMA LEGIFANI**  
NIM. PO. 530324016 784

Telah Dipertahankan di Hadapan Tim Penguji  
Pada Tanggal : 21 Mei 2019

Penguji I

  
**Albert M. Bau Mali, S.Kep.Ns.MPH**  
NIP: 1970091319980301003

Penguji II

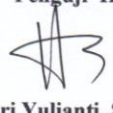
  
**Hasri Yulianti, SST.M.Keb**  
NIP: 198112062005012002

Mengetahui

  
Ketua Jurusan Kebidanan Kupang

**Dr. Mareta B. Bakoil, SST., MPH**  
NIP. 1976031002000122 001

## LEMBAR PERSEMBAHAN

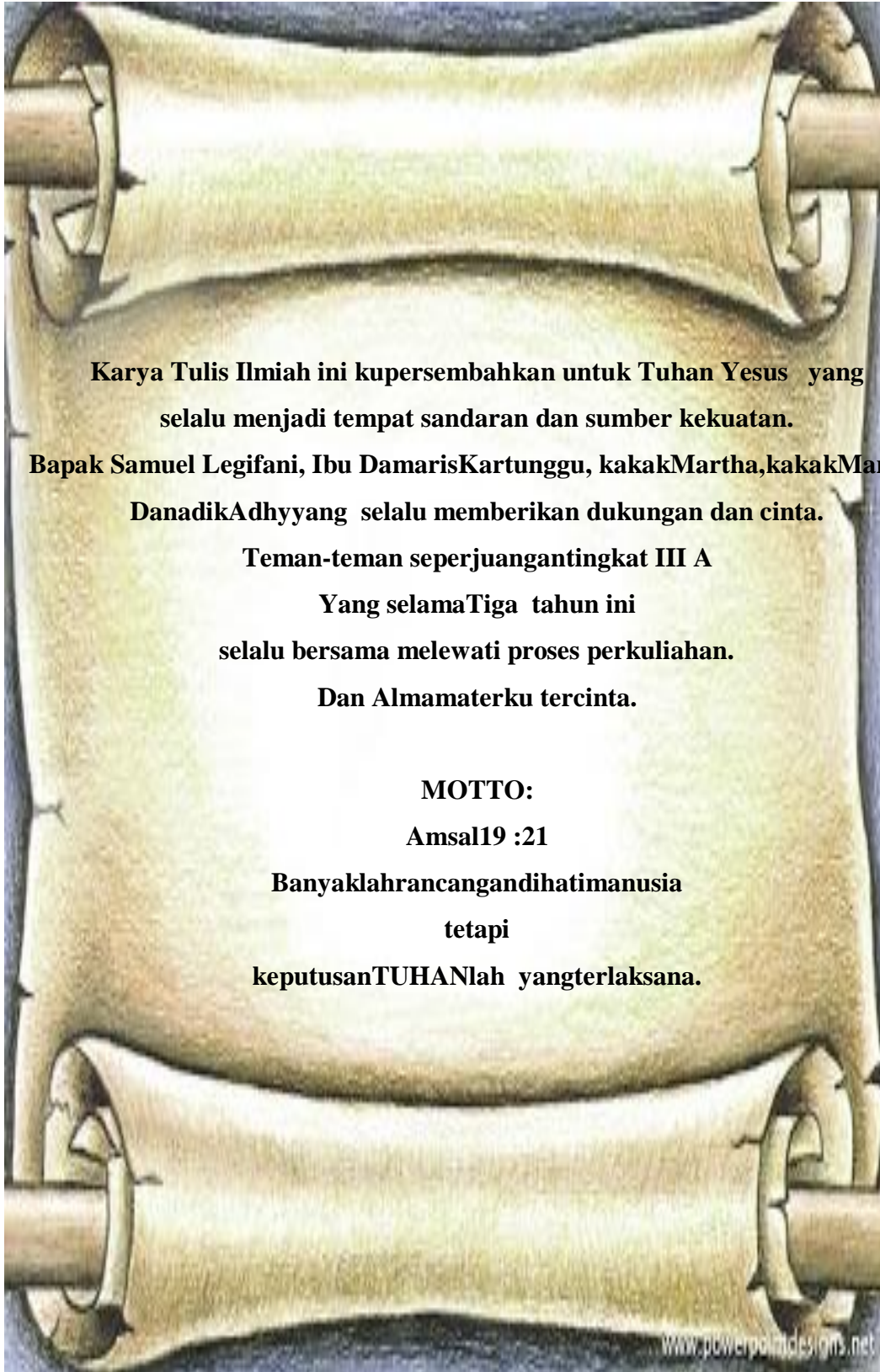

**Karya Tulis Ilmiah ini kupersembahkan untuk Tuhan Yesus yang selalu menjadi tempat sandaran dan sumber kekuatan.**

**Bapak Samuel Legifani, Ibu Damaris Kartunggu, kakak Martha, kakak Marsel, Dan adik Adhyang selalu memberikan dukungan dan cinta.**

**Teman-teman seperjuanganku tingkat III A  
Yang selama Tiga tahun ini  
selalu bersama melewati proses perkuliahan.  
Dan Almamaterku tercinta.**

**MOTTO:**

**Amsal 19 :21**

**Banyaklah rancang di hati manusia  
tetapi  
keputusan TUHANlah yang terlaksana.**

## **RIWAYAT HIDUP**

Nama : SriramaLegifani

Tempat Tanggal Lahir: kupang 19 juli 1997

Agama : Kristen Protestan

Jenis Kelamin : Perempuan

Alamat : Jl. Kotanyonya, Manutapen

### **Riwayat Pendidikan**

1. Tamat SD Negeri Palsatu Kupang tahun 2006
2. Tamat SMP Negeri 6 Kupang tahun 2012
3. Tamat SMA Negeri 8 Kupang tahun 2015
4. 2016 sampai sekarang penulis menempuh pendidikan Diploma III di Politeknik Kesehatan Kemenkes Kupang Jurusan Kebidanan.

## KATA PENGANTAR

Puji syukur kehadiran Tuhan Yang Maha Esa yang telah memberikan berbagai kemudahan, petunjuk serta karunia yang tak terhingga sehingga penulis dapat menyelesaikan Karya Tulis Ilmiah ini yang berjudul “Asuhan Kebidanan Berkelanjutan Pada Ny.A.F.Di Puskesmas Manutapen Periode 18 februari Sampai 19 mei 2019” dengan baik dan tepat waktu.

Karya tulis ini penulis susun untuk memenuhi salah satu persyaratan memperoleh derajat Ahli Madya Kebidanan di Jurusan Kebidanan Politeknik Kementrian Kesehatan Kupang.

Dalam penyusunan Karya tulis ini penulis telah mendapat banyak bimbingan dan bantuan dari berbagai pihak. Untuk itu, pada kesempatan ini penulis ingin mengucapkan terima kasih kepada :

1. Ragu Harming Kristina,SKM.M.Kes,selaku Direktur Politeknik Kesehatan Kemenkes Kupang yang telah memberikan kesempatan kepada penulis untuk mengikuti perkuliahan di Politeknik Kesehatan Kemenkes Kupang.
2. Dr. Mareta B. Bakoil, SST.,MPH,selaku Ketua Jurusan Kebidanan Politeknik Kesehatan Kemenkes Kupang yang telah memberikan kesempatan kepada penulis untuk belajar dengan baik dalam pendidikan formal maupun lahan praktik.
3. Drg.Haryono, selaku Kepala Puskesmas Manutapen yang telah bersedia menerima dan mengizinkan penulis melakukan penelitian ini.
4. Hasri Yulianti, SST.M.Keb, selaku Pembimbing yang telah memberikan bimbingan, arahan serta motivasi kepada penulis, sehingga Karya tulis ini dapat terwujud.
5. Albert M. Bau Mali, S.,Kep.NS.MPH, selaku penguji yang telah memberikan kesempatan kepada penulis untuk dapat mempertanggung jawabkan Laporan Tugas Akhir ini.



6. Ibu A.F. dan Bapak M.F yang dengan besar hati telah menerima penulis memberikan asuhan kebidanan sehingga Karya Tulis Ilmiah ini dapat terwujud dan terselesaikan.
7. Orang tuaku tercinta, Bapak Samuel Legifani dan Mama Damaris Kartunggu yang telah memberikan dukungan baik moril maupun materi, motivasi serta doa dalam setiap langkah kaki penulis.
8. Kakakku tersayang, Kakak Martha, kakak Marsel dan adik tersayang Adhy yang terus memberi motivasi dan semangat serta doa kepada penulis.
9. Keluargaku tercinta, Bapak Eben, Om Ipey, Ponaanku tersayang Bram dan Dian, Bapak Ani serta semua keluarga besar yang selalu memberikan motivasi dan doa kepada penulis.
10. Seluruh teman-teman seperjuangan dari Kelas IIIA dan Crew Manutapen yang juga dengan penuh tulus dan kasih memberikan dukungan selama penulis melakukan penyusunan Karya Tulis ini.

Penulis menyadari bahwa penyusunan Karya Tulis ini masih jauh dari kesempurnaan, maka penulis mengharapkan kritik dan saran yang bersifat membangun demi penyempurnaan Karya Tulis Ilmiah ini. Akhirnya semoga ini dapat bermanfaat bagi seluruh pembaca.

Kupang, Mei 2019

Penulis



## DAFTAR ISI

Halaman

<b>HALAMAN JUDUL</b>	
<b>HALAMAN PERNYATAAN</b> .....	i
<b>HALAMAN PERSETUJUAN</b> .....	ii
<b>HALAMAN PENGESAHAN</b> .....	.iii
<b>LEMBAR PERSEMBAHAN</b> .....	iv
<b>RIWAYAT HIDUP</b> .....	v
<b>KATA PENGANTAR</b> .....	vi
<b>DAFTAR ISI</b> .....	viii
<b>DAFTAR TABEL</b> .....	xi
<b>DAFTAR LAMPIRAN</b> .....	xii
<b>DAFTAR SINGKATAN</b> .....	xiii
<b>ABSTRAK</b> .....	xvi

### **BAB I PENDAHULUAN**

A. LatarBelakang Masalah .....	1
B. Rumusan Masalah.....	6
C. Tujuan .....	6
D. Manfaat .....	7
E. Keaslian Study Kasus.....	8

### **BAB II TINJAUAN PUSTAKA**

A. Konsep Dasar Teori Kehamilan	
1. Pengertian kehamilan.....	9
2. Perubahan fisiologi dan psikologi kehamilan TM III.....	9
3. Kebutuhan ibu hamil trimester III .....	14
4. Ketidaknyamanan kehamilan trimester III dan cara mengatasi.....	22
B. Konsep Dasar Persalinan	
1. Pengertian persalinan.....	36
2. Tahapan persalinan kala (I,II,III dan IV) .....	36
3. Faktor-faktor yang mempengaruhi persalinan.....	53
4. Perubahan fisiologis dan psikologis ibu bersalin.....	56

C. Konsep Dasar Asuhan Bayi Baru Lahir Normal	
1. Pengertian Bayi Baru Lahir normal .....	71
2. Adaptasi Bayi Baru Lahir terhadap kehidupan di luar uterus.....	71
3. Tahapan Bayi Baru Lahir.....	81
4. Penilaian Awal pada Bayi Baru Lahir .....	82
5. Pelayanan Essensial BBL .....	82
D. Konsep Teori Nifas	
1. Pengertian Masa Nifas .....	86
2. Tahapan Masa Nifas .....	88
3. Perubahan Fisiologis Masa Nifas .....	89
4. Kebutuhan Ibu Masa Nifas .....	97
E. Konsep Dasar KB	
1. Alat kontrasepsi dalam rahim .....	115
2. Implant .....	118
3. Pil .....	119
4. Suntik .....	120
5. Kb pasca salin .....	122
6. Kerangka Pikir .....	125

### **BAB III METODE LAPORAN KASUS**

A. Jenis dan Rancangan Study Kasus.....	129
B. Lokasi dan Waktu .....	129
C. Subyek Study .....	129
D. Instrumen .....	129
E. Teknik pengumpulan data.....	130
F. Etika Laporan Kasus .....	130

### **BAB IV TINJAUAN KASUS DAN PEMBAHASAN**

A. Gambaran Lokasi Penelitian.....	133
B. Tinjauan Kasus .....	134
C. Pembahasan .....	158

**BAB V PENUTUP**

A. Simpulan..... 160

B. Saran ..... 160

**DAFTAR PUSTAKA**

**LAMPIRAN**

## DAFTAR TABEL

	Halaman
Tabel 2.1 Tabel Nurisi .....	14
Tabel 2.2 Anjuran Makan Sehari-Hari Ibu Hamil .....	17
Tabel 2.3 Skor Poedji Rochyati .....	25
Tabel 2.4 Selang Pemberian Imunisasi TT.....	29
Tabel 2.5 Apgar Skor.....	81
Tabel 2.6 Jadwal Imunisasi Pada Neonatus.....	85
Tabel 2.7 Asuhan dan Jadwal Kunjungan Rumah.....	88
Tabel 2.8 Perubahan Normal Pada Uterus Selama Post Partum.....	90
Tabel 2.9 Perbedaan Masing-Masing Lochea.....	93

## **DAFTAR LAMPIRAN**

- Lampiran 1 : Lembar Konsultasi
- Lampiran 2 : Buku KIA
- Lampiran 3 : SAP
- Lampiran 4: Leaflet
- Lampiran 5 : Skor Poedji Rochjati

## DAFTAR SINGKATAN

AC	: Air Conditioner
AIDS	: Acquired Immuno Deficiency Syndrome
AKABA	: Angka Kematian Balita
AKB	: Angka Kematian Bayi
AKI	: Angka Kematian Ibu
AKN	: Angka Kematian Neonatal
ANC	: Antenatal Care
ASI	: Air Susu Ibu
BB	: Berat Badan
BBL	: Bayi Baru Lahir
BCG	: Bacille Calmette-Guerin
BH	: Breast Holder
BMR	: Basal Metabolism Rate
BPM	: Badan Persiapan Menyusui
CM	: Centi Meter
CO <sub>2</sub>	: Karbondioksida
CPD	: Cephalo Pelvic Disproportion
DJJ	: Denyut Jantung Janin
DM	: Diabetes Melitus
DPT	: Difteri, Pertusis. Tetanus
DTT	: Desinfeksi Tingkat Tinggi
EDD	: Estimated Date of Delivery
FSH	: Follicle Stimulating Hormone
G6PD	: Glukosa-6-Phosfat-Dehidrogenase
GPA	: Gravida Para Abortus
HB	: Hemoglobin
HB-0	: Hepatitis B pertama
hCG	: Hormone Corionic Gonadotropin

HIV : Human Immunodeficiency Virus  
Hmt : Hematokrit  
HPHT : Hari Pertama Haid Terakhir  
HPL : Hormon Placenta Lactogen  
HR : Heart Rate  
IMS : Infeksi Menular Seksual  
IMT : Indeks Massa Tubuh  
IUD : Intra Uterine Device  
K1 : Kunjungan baru ibu hamil, yaitu kunjungan ibu hamil pertama kali pada masa kehamilan  
K4 : Kontak minimal empat kali selama masa kehamilan untuk mendapatkan pelayanan antenatal, yang terdiri atas minimal satu kali kontak pada trimester pertama, satukali pada trimester kedua dan duakali pada trimester ketiga.  
KB : Keluarga Berencana  
KEK : Kurang Energi Kronis  
KIA : Kesehatan Ibu dan Anak  
KPD : Ketuban Pecah Dini  
LH : Luteinizing Hormone  
LILA : Lingkar Lengan Atas  
MAL : Metode Amenorhea Laktasi  
mEq : MilliEkuivalen  
mmHg: Mili Meter Hidrogirum  
MSH : Melanocyte Stimulating Hormone  
O<sub>2</sub> : Oksigen  
PAP : Pintu Atas Panggul  
PBP : Pintu Bawah Panggul  
PUP : Pendewasaan Usia Perkawinan  
PUS : Pasangan Usia Subur  
RBC : Red Blood Cells



RESTI: Resiko Tinggi  
SC : Sectio Caecaria  
SDKI : Survey Kesehatan Demografi Indonesia  
SDM : Sel Darah Merah  
TB : Tinggi Badan  
TBBJ : Tafsiran Berat Badan Janin  
TFU : Tinggi Fundus Uteri  
TP : Tafsiran Persalinan  
TT : Tetanus Toxoid  
TTV : Tanda-Tanda Vital  
USG : Ultra Sono Grafi  
WBC : Whole Blood Cells  
WHO : World Health Organization

## ABSTRAK

Kementrian Kesehatan RI  
Politeknik Kesehatan  
Kemenkes Kupang  
Jurusan Kebidanan  
Laporan Tugas Akhir  
Mei 2019

**SriramaLegifani**

**“Asuhan kebidanan berkelanjutan pada Ny.A.F. di Puskesmas Manutapen”**

**Latar Belakang** : Asuhan Kebidanan Komprehensif adalah Asuhan Kebidanan yang dilakukan mulai *Antenatal Care* (ANC), *Intranatal Care* (INC), *Postnatal Care* (PNC), dan Bayi Baru Lahir (BBL) secara berkelanjutan pada ibu hamil.. Berdasarkan data PWS KIA (2018) Puskesmas manutapen tidak ada AKI, AKB sebesar 1%, Indikator Cakupan KIA : K1 sebesar 71,9%, K4 sebesar 44,2%, Pertolongan persalinan oleh tenaga kesehatan sebesar 96,2 %,Jumlah peserta KB baru 2,3%.

**Tujuan** : Mampu memberikan asuhan kebidanan berkelanjutan pada ibuA.F. di Puskesmas Manutapen

**Metode Studi Kasus** : Ini menggunakan metode studi penelahaan kasus (*case study*). Lokasi di Puskesmas Manutapen, subyek ibu A.F. Menggunakan format asuhan kebidanan pada ibu hamil sampai nifas dengan menggunakan metode TujuhlangkahVarney dan SOAP, teknik pengumpulan data menggunakan data primer dan data sekunder.

**Hasil Studi Kasus** :Berdasarkan asuhan yang diberikan diperoleh hasil :telah dilakukan pengkajian data subyektif,obyektif serta interpretasi data diperoleh diagnose kebidanan Ny.A.F. G<sub>3</sub>P<sub>2</sub>A<sub>0</sub>AH<sub>2</sub> usia kehamilan 33 minggu 6 hari janin hidup tunggal, letak kepala, intrauterine dengan keadaan ibu dan janin baik. Persalinan berjalan dengan normal tanpa ada penyulit dan komplikasi yang menyertai.Asuhan bayi baru lahir kepada bayi Ny A.F. yang berjenis kelamin perempuan,BB 3100 gram.Tidak ditemukan adanya cacat serta tanda bahaya dan telah diberikan imunisasi HB0 usia 1 hari dan saat pemeriksaan dan pemantauan bayi sampai usia 2 minggu tidak ditemukan komplikasi atau tanda bahaya.Nifas pada yaitu 2 jam postpartum,6 jam postpartum,14 hari postpartum,selama pemantauan masa nifas,berlangsung dengan baik dan tidak ditemukan komplikasi atau tanda bahaya dan keluarga berencana pada Ny A.F.berjalan dengan baik dan ibu memutuskan untuk menggunakan kontrasepsi suntikan tiga bulan.

**Kesimpulan**:Asuhan kebidanan berkelanjutan yang diberikan kepada ibu A.F. sebagian besar telah dilakukan dengan baik dan sistematis, serta ibu dan bayi sehat hingga masa nifas dan mengikuti KB

**Kata kunci** : Asuhan kebidanan berkelanjutan hamil, bersalin, bayi baru lahir, nifas, KB.

**Kepustakaan** : 30 buku (2010 - 2015)

# **BAB I**

## **PENDAHULUAN**

### A. . Latar Belakang

Asuhan kebidanan berkelanjutan adalah pelayanan yang dicapai ketika terjalin hubungan yang terus-menerus antara seorang wanita dengan bidan. Tujuan asuhan komprehensif yang diberikan yaitu untuk memberikan asuhan kebidanan komprehensif secara intensif kepada ibu selama masa kehamilan, persalinan, nifas, bayi baru lahir dan keluarga berencana sehingga mencegah agar tidak terjadi komplikasi (Pratami, 2014).

Sebagai tolak ukur keberhasilan kesehatan ibu maka salah satu indikator terpenting untuk menilai kualitas pelayanan kebidanan disuatu wilayah adalah dengan melihat Angka Kematian Ibu (AKI) dan Angka Kematian Bayi (AKB). Masalah kesehatan Ibu dan Anak merupakan masalah internasional yang penanganannya termasuk dalam SDGs (*Sustainable Development Goals*). Target SDGs tahun 2030 Angka Kematian Ibu (AKI) harus mencapai 70 per 100.000 Kelahiran Hidup dan Angka Kematian Bayi (AKB) mencapai 12 per 100.000 kelahiran hidup.

Angka kematian Ibu menjadi indikator keberhasilan pembangunan sektor kesehatan yang mengacu pada jumlah kematian Ibu terkait proses kehamilan, persalinan dan nifas. AKI di Indonesia secara konsisten digunakan data hasil SKRT dan SDKI. Pada tahun 2002-2003 AKI sebesar 307 per 100.000 kelahiran hidup (SDKI 2002-2003), angka ini menurun menjadi 228 per 100.000 kelahiran hidup pada tahun 2007 (SDKI 2007). Selanjutnya pada tahun 2010, AKI turun menjadi 259 per 100.000 kelahiran hidup (SP, 2010). Walaupun cenderung terus menurun, namun bila dibandingkan dengan target yang ingin dicapai secara nasional pada

tahun 2010 yaitu sebesar 125 per 100.000 kelahiran hidup, maka diperlukan upaya-upaya luar biasa untuk mengatasi permasalahan ini.

Angka kematian Ibu dari tahun 2014-2017 mengalami fluktuatif dimana pada tahun 2014 jumlah kasus kematian ibu berjumlah 158 kasus meningkat pada tahun 2015 menjadi 178 kasus, pada tahun 2016 menurun menjadi sebesar 177 kasus dan pada tahun 2017 menurun lagi menjadi 163 kasus.

AKI Provinsi NTT pada periode 2004-2007 cenderung mengalami penurunan yang cukup bermakna. Pada tahun 2004 AKI NTT sebesar 554 per 100.000 kelahiran hidup (Surkesnas) dan menurun menjadi 306 per 100.000 kelahiran hidup pada tahun 2007 (SDKI, 2007). Namun berdasarkan hasil Sensus Penduduk (SP) tahun 2010, AKI meningkat menjadi 536 per 100.000 kelahiran hidup. Bila dibandingkan dengan angka nasional 259 per 100.000 kelahiran hidup (SP,2010) maka AKI NTT sangat tinggi. Untuk mengatasi masalah ini maka Provinsi NTT telah melakukan terobosan dengan Revolusi KIA dimana semua ibu melahirkan di Fasilitas Kesehatan yang memadai. Capaian indikator antaranya adalah menurunnya peran dukun dalam menolong persalinan atau meningkatkan peran tenaga kesehatan terampil dalam menolong persalinan.

Kasus kematian Ibu dari tahun 2014-2017 mengalami fluktuatif dimana pada tahun 2014 jumlah kasus kematian ibu berjumlah 158 kasus meningkat pada tahun 2015 menjadi 178 kasus, pada tahun 2016 menurun menjadi sebesar 177 kasus dan pada tahun 2017 menurun lagi menjadi 163 kasus.

Dalam beberapa tahun terakhir AKB di Indonesia telah banyak mengalami penurunan yang cukup besar. AKB Nasional pada tahun 2007 sebesar 34 per 1.000 KH (SDKI 2007), pada tahun 2012 menurun menjadi 32 per 1.000 KH (SDKI 2012), pada masa yang sama AKB turun

32 persen dari 35 kematian per 1.000 kelahiran hidup menjadi 24 kematian per 1.000 kelahiran hidup (SDKI 2017).

Untuk Provinsi NTT, Angka Kematian Bayi pada tahun 2017 sebesar 7,7 per 1.000 kelahiran hidup, strategi akselerasi penurunan AKB di provinsi NTT dilaksanakan dengan berpedoman pada poin penting revolusi KIA yakni setiap persalinan ditolong oleh tenaga kesehatan yang terampil dan memadai (profil kesehatan NTT 2017). Ini menjadi tantangan yang berat baik bagi pemerintah daerah maupun semua instansi terkait di NTT dalam upaya menurunkan angka kematian bayi dan kesejahteraan penduduk di masa datang.

Berdasarkan hasil konversi jumlah kasus kematian pada bayi mengalami fluktuasi dari tahun 2014-2017, pada tahun 2014 kematian bayi berjumlah 1.280 kasus dengan AKB sebesar 14 per 1000 KH, meningkat pada tahun 2015 menjadi 1.488 kasus dengan AKB sebesar 11,1 per 1.000 KH, pada tahun 2016 menurun menjadi 704 kasus dengan AKB 5 per 1.000 KH dan pada tahun 2017 meningkat menjadi 1104 kasus dengan AKB 7,7 per 1.000 KH. Hal ini karena ada peningkatan jumlah kelahiran.

Laporan Profil Kesehatan Kabupaten/Kota se-Provinsi NTT, pada tahun 2017 rata-rata cakupan kunjungan ibu hamil (K1) sebesar 78,2 %, pada tahun 2016 presentase rata-rata cakupan kunjungan ibu hamil (K1) sebesar 69,3 %, pada tahun 2015 presentase cakupan kunjungan ibu hamil (K1) sebesar 72,7%, tahun 2014 presentase rata-rata cakupan kunjungan ibu hamil (K1) sebesar 82 %, tahun 2013 presentase cakupan kunjungan ibu hamil (K1) mengalami peningkatan sebesar 60 % dan pada tahun 2012 presentase cakupan kunjungan ibu hamil (K1) mengalami peningkatan sebesar 88,5 %. Hal ini menunjukkan bahwa terjadi penurunan cakupan ibu hamil (K1) dari tahun 2012 ke 2013, mengalami peningkatan kembali pada tahun 2014 dan mengalami penurunan dari tahun 2014 ke 2015 dan 2016. Sedangkan target yang harus dicapai dalam

RENSTRA Dinas Kesehatan Provinsi NTT sebesar 100%, artinya cakupan K1 belum mencapai target.

Pelayanan Neonatus dilakukan sebanyak dua kali (KN1 dan KN Lengkap). Tahun 2016 persentase capaian KN1 sebesar 100 % dan kunjungan neonatus 3 kali (KN Lengkap) sebesar 95,50 %. Data ini menunjukkan bahwa belum semua bayi (5,801 %) yang di KN1 mendapatkan pelayanan KN Lengkap.

Laporan Puskesmas se-Kabupaten Kupang tahun 2016 jumlah Pasangan Usia Subur (PUS ) sebesar 55.034 dan jumlah PUS yang menjadi peserta KB aktif sebesar 49.438 atau sebesar 89,8 % sedangkan jumlah PUS yang menjadi peserta KB baru pada tahun 2016 sebesar 8,5 %.

Laporan Puskesmas Manutapen AKI 2018 Periode januari-desember sebanyak 0 %, AKB sebanyak 1 orang.

Di Puskesmas Manutapen jumlah sasaran ibu hamil pada tahun 2018 (Januari-Desember) adalah 499 ibu dengan cakupan kunjungan ibu hamil K1 sebanyak 71,9% ibu hamil dan K4 sebanyak 44,2% ibu hamil (Laporan Puskesmas Manutapen, 2018).

Di Puskesmas Manutapen jumlah ibu bersalin pada bulan Januari-Desember 2018 sebanyak 288 orang ibu bersalin dan yang ditolong oleh tenaga kesehatan sebanyak 96,5% orang, sedangkan ibu bersalin yang ditolong oleh tenaga non kesehatan sebanyak 3,5% orang, hal ini menunjukkan masih sebagian ibu bersalin ditolong oleh non tenaga kesehatan, berakibat terhadap ibu dan janin karena akan terlambat mendapatkan penanganan jika terdapat komplikasi pada saat bersalin (Laporan Puskesmas Manutapen, 2018).

Di Puskesmas Manutapen Jumlah ibu nifas 288 dan yang mendapatkan pelayanan kesehatan masa nifas adalah 95,5%.

Di puskesmas Manutapen pada tahun 2018 jumlah bayi lahir hidup 288 dengan kunjungan neonatus 1 x (KN 1) 95,48% dan kunjungan

neonatus 3x (KN Lengkap) 81,25 % o, sedangkan 18,75% bayi tidak dapat dipantau kesehatannya (Laporan Puskesmas Manutapen)

Di puskesmas manutapen Jumlah PUS yang menjadi peserta KB aktif tahun 2015 sebanyak (48,0%), tahun 2016 sebesar (45,7%), sedangkan tahun 2017 sebesar (67,4%), berarti pada tahun 2018 terjadi penurunan sebesar 2,3% peserta KB aktif (Laporan Puskesmas Manutapen).

#### B. Rumusan Masalah

Berdasarkan latar belakang di atas, maka dapat dirumuskan permasalahan dalam penulisan ini yaitu bagaimana Asuhan Kebidanan Berkelanjutan Pada

Ny A.F di Puskesmas Manutapen Periode 18 februari 2019 sampai 19 mei 2019.

#### C. Tujuan

##### 1. Tujuan Umum

Diharapkan Mahasiswa Mampu Menerapkan Asuhan Kebidanan Berkelanjutan dengan pendekatan tujuh langkah varney dan pendokumentasian SOAP Pada Ny A.F Di Puskesmas Manutapen Periode Tanggal 18 februari 2019 sampai 19 mei 2019

##### 2. Tujuan Khusus

Setelah Melakukan Asuhan Kebidanan berkelanjutan Pada Ny A.F Di Puskesmas Manutapen di harapkan Mahasiswa mampu :

- 1) Mampu melakukan pengumpulan data Subyektif, Obyektif, Analisa Data, dan Penatalaksanaan ibu hamilNy A.F di Puskesmas Manutapen periode 18 februari sampai 19 mei 2019
- 2) Mampu melakukan pengumpulan data Subyektif, Obyektif, Analisa Data dan penatalaksanaan pada ibu bersalinNy. A.F di Puskesmas Manutapen periode 18 februari sampai 19 mei 2019



- 3) Mampu melakukan pengumpulan data Subyektif, Obyektif, Analisa Data dan penatalaksanaan pada ibu nifas Ny A.F di Puskesmas Manutapen periode 18 februari sampai 19 mei 2019
- 4) Mampu melakukan pengumpulan data Subyektif, Obyektif, Analisa Data dan penatalaksanaan pada BBL Bayi Ny A.F di Puskesmas Manutapen periode 18 februari sampai 19 mei 2019
- 5) Mampu melakukan pengumpulan data Subyektif, Obyektif, Analisa Data dan penatalaksanaan pada akseptor KB KB Ny A.F di Puskesmas Manutapen periode 18 februari sampai 19 mei 2019
- 6) Melakukan pendokumentasian SOAP pada Ny A.F di Puskesmas Manutapen periode 18 februari sampai 19 mei 2019

#### D. Manfaat

##### 1. Teoritis

Hasil studi kasus ini dapat dijadikan pertimbangan untuk menambah wawasan tentang asuhan kebidanan meliputi masa kehamilan, persalinan, nifas, bayi baru lahir, dan KB.

##### 2. Praktis

###### a) Puskesmas Manutapen

Hasil studi kasus ini dapat dimanfaatkan sebagai masukan dalam pengembangan ilmu pengetahuan asuhan kebidanan berkelanjutan serta dapat dijadikan acuan untuk penelitian lanjutan.

###### b) Profesi Bidan

Hasil studikasus ini dapat dijadikan acuan untuk meningkatkan keterampilan dalam memberikan asuhan kebidanan secara berkelanjutan.

###### c) Klien dan Masyarakat

Hasil studikasus ini dapat meningkatkan peran serta klien dan masyarakat untuk mendeteksi dini terhadap komplikasi dalam kehamilan, persalinan, nifas, bayi baru lahir, dan KB.

#### E. Keaslian Laporan Studi Kasus

Studi kasus serupa sudah pernah dilakukan oleh mahasiswi jurusan kebidanan Poltekkes Kemenkes Kupang Y.N.L (2017) Asuhan Kebidanan Berkelanjutan pada Ny. D.H. di Puskesmas Oemasi Periode 18 April s/d 17 Juni 2017. Menggunakan metode 7 langkah Varney dan catatan perkembangannya menggunakan metode SOAP.

Ada perbedaan antara studi kasus yang penulis lakukan dengan studi kasus sebelumnya baik dari segi waktu, tempat, dan subjek. Studi kasus yang penulis ambil dilakukan pada tahun 2019 dengan judul “Asuhan Kebidanan Berkelanjutan Pada Ny “A.F” Di Puskesmas Manutapen periode 18 februari sampai 19 mei 2019. Studi kasus sama-sama dilakukan dengan menggunakan metode tujuh langka varney dan catatan perkembangan menggunakan metode SOAP.

## **BAB II**

### **TINJAUAN TEORI**

#### **A. Konsep Dasar Kehamilan**

##### **1. Pengertian**

Kehamilan didefinisikan sebagai fertilisasi atau penyatuan dari spermatozoa dan ovum dilanjutkan dengan nidasi atau implantasi. Bila dihitung dari saat fertilisasi hingga lahirnya bayi, kehamilan normal akan berlangsung dalam waktu 40 minggu atau 10 bulan atau 9 bulan menurut kalender internasional (Walyani, 2015).

Berdasarkan beberapa pengertian di atas maka dapat disimpulkan, kehamilan adalah fertilisasi atau penyatuan spermatozoa dengan ovum dilanjutkan dengan nidasi sampai lahirnya janin yang normalnya akan berlangsung dalam waktu 280 hari atau 40 minggu dihitung dari hari pertama haid terakhir.

##### **2. Perubahan Fisiologi dan Psikologi Kehamilan Trimester III**

###### **a. Perubahan Fisiologi**

Trimester III adalah sering disebut periode penantian dengan penuh kewaspadaan. Pada kehamilan trimester akhir, ibu hamil akan merasakan ketidaknyamanan fisik yang semakin kuat menjelang akhir kehamilan (Pantikawati, 2010).

Menurut Pantikawati tahun 2010 perubahan fisiologi ibu hamil trimester III kehamilan sebagai berikut :

###### **1) Uterus**

Pada trimester III itmus lebih nyata menjadi bagian korpus uteri dan berkembang menjadi Segmen Bawah Rahim (SBR). Pada kehamilan tua karena kontraksi otot-otot bagian atas uterus, SBR menjadi lebih lebar dan tipis, tampak batas yang nyata antara bagian atas yang lebih tebal dan segmen bawah rahim yang lebih tipis. Batas ini dikenal sebagai lingkaran retraksi fisiologis dinding uterus.

## 2) Sistem Payudara

Pada trimester III pertumbuhan kelenjar mammae membuat ukuran payudara semakin meningkat. Pada kehamilan 32 minggu, warna cairan agak putih seperti air susu yang sangat encer. Dari kehamilan 32 minggu sampai anak lahir, cairan yang keluar lebih kental, berwarna kuning, dan banyak mengandung lemak. Cairan ini disebut kolostrum.

## 3) Sistem Traktus Urinarius

Pada akhir kehamilan kepala janin mulai turun ke pintu atas panggul yang menyebabkan keluhan sering kencing akan timbul lagi karena kandung kencing akan mulai tertekan kembali.

## 4) Sistem Pencernaan

Biasanya terjadi konstipasi karena pengaruh hormon progesteron yang meningkat. Selain itu, perut kembung juga terjadi karena adanya tekanan uterus yang membesar dalam rongga perut khususnya saluran pencernaan, usus besar, ke arah atas dan lateral.

## 5) Sistem Respirasi

Pada kehamilan 32 minggu ke atas karena usus-usus tertekan uterus yang membesar ke arah diafragma sehingga diafragma kurang leluasa bergerak mengakibatkan kebanyakan wanita hamil mengalami kesulitan bernafas.

## 6) Sistem Kardiovaskuler

Selama kehamilan, jumlah leukosit akan meningkat yakni berkisar antara 5000-12000 dan mencapai puncaknya pada saat persalinan dan masa nifas berkisar 14000-16000. Penyebab peningkatan ini belum diketahui. Respon yang sama diketahui terjadi selama dan setelah melakukan latihan yang berat. Distribusi tipe sel juga akan mengalami perubahan. Pada kehamilan, terutama trimester ke-3, terjadi peningkatan jumlah granulosit dan limfosit dan secara bersamaan limfosit dan monosit.

## 7) Sistem Integumen

Pada kulit dinding perut akan terjadi perubahan warna menjadi kemerahan, kusam dan kadang-kadang juga akan mengenai daerah payudara dan paha perubahan ini dikenal dengan striae gravidarum. Pada multipara, selain striae kemerahan itu sering kali ditemukan garis berwarna perak berkilau yang merupakan sikatrik dari striae sebelumnya. Pada kebanyakan perempuan kulit digaris pertengahan perut akan berubah menjadi hitam kecoklatan yang disebut dengan linea nigra. Kadang-kadang muncul dalam ukuran yang variasi pada wajah dan leher yang disebut dengan chloasma atau melasma gravidarum, selain itu pada areola dan daerah genitalia juga akan terlihat pigmentasi yang berlebihan. Pigmentasi yang berlebihan biasanya akan hilang setelah persalinan.

#### 8) Sistem muskuloskeletal

Sendi pelvik pada kehamilan sedikit bergerak. Perubahan tubuh secara bertahap dan peningkatan berat wanita hamil menyebabkan postur dan cara berjalan wanita berubah secara menyolok. Peningkatan distensi abdomen yang membuat panggul miring ke depan, penurunan tonus otot dan peningkatan beban berat badan pada akhir kehamilan membutuhkan penyesuaian ulang. Pusat gravitasi wanita bergeser ke depan. Pergerakan menjadi sulit dimana struktur ligament dan otot tulang belakang bagian tengah dan bawah mendapat tekanan berat. Wanita muda yang cukup berotot dapat mentoleransi perubahan ini tanpa keluhan. Lordosis progresif merupakan gambaran karakteristik pada kehamilan normal. Selama trimester akhir rasa pegal, mati rasa dan lemah dialami oleh anggota badan atas yang disebabkan lordosis yang besar dan fleksi anterior leher.

#### 9) Sistem Metabolisme

Perubahan metabolisme adalah metabolisme basal naik sebesar 15%-20% dari semula terutama pada trimester ke III

- a. Keseimbangan asam basa mengalami penurunan dari 155mEq per liter menjadi 145 mEq per liter disebabkan hemodilusi darah dan kebutuhan mineral yang diperlukan janin.
- b. Kebutuhan protein wanita hamil makin tinggi untuk pertumbuhan dan perkembangan janin, perkembangan organ kehamilan janin dan persiapan laktasi. Dalam makanan diperlukan protein tinggal  $\frac{1}{2}$  gr/kg BB atau sebutir telur ayam sehari. Kebutuhan kalori didapat dari karbohidrat, lemak dan protein.
- c. Kebutuhan zat mineral untuk ibu hamil meliputi :
  - (1) Fosfor rata-rata 2 gram dalam sehari
  - (2) Zat besi, 800 mgr atau 30-50 mgr sehari. Air, ibu hamil memerlukan air cukup banyak dan dapat terjadi retensi air (Romauli, 2011).

#### 10) Sistem Berat Badan dan Indeks Masa Tubuh

Kenaikan berat badan sendiri sekitar 5,5 kg dan sampai akhir kehamilan 11-12 kg. Cara yang dipakai untuk menentukan berat badan menurut tinggi badan adalah dengan menggunakan indeks masa tubuh yaitu dengan rumus berat badan dibagi tinggi badan pangkat 2. Pertambahan berat badan ibu hamil menggambarkan status gizi selama hamil, oleh karena itu perlu dipantau setiap bulan. Jika terdapat keterlambatan dalam penambahan berat badan ibu, ini dapat mengindikasikan adanya malnutrisi sehingga dapat menyebabkan gangguan pertumbuhan janin intra uteri (Romauli, 2011).

#### 11) Sistem darah dan pembekuan darah

##### a. Sistem darah

Darah adalah jaringan cair yang terdiri atas dua bagian. Bahan intraseluler adalah cairan yang disebut plasma dan di dalamnya terdapat unsur-unsur padat, sel darah. Volume darah secara keseluruhan kira-kira 5 liter. Sekitar 55%nya adalah cairan

sedangkan 45% sisanya terdiri atas sel darah. Susunan darah terdiri dari air 91,0%, protein 8,0% dan mineral 0.9% (Romauli, 2011)

b. Pembekuan darah

Pembekuan darah adalah proses yang majemuk dan berbagai faktor diperlukan untuk melaksanakan pembekuan darah sebagaimana telah diterangkan. Trombin adalah alat dalam mengubah fibrinogen menjadi benang fibrin. Trombin tidak ada dalam darah normal yang masih dalam pembuluh. Protrombin yang kemudian diubah menjadi zat aktif trombin oleh kerja trombokinase. *Trombokinase* atau *tromboplastin* adalah zat penggerak yang dilepaskan ke darah ditempat yang luka (Romauli, 2011).

12) Sistem persyarafan

Perubahan fungsi sistem neurologi selama masa hamil, selain perubahan-perubahan neurohormonal hipotalami-hipofisis. Perubahan fisiologik spesifik akibat kehamilan dapat terjadi timbulnya gejala neurologi dan neuromuscular berikut:

- a. Kompresi saraf panggul atau statis vaskular akibat pembesaran uterus dapat menyebabkan perubahan sensori di tungkai bawah.
- b. Lordosis dan dorsolumbal dapat menyebabkan nyeri akibat tarikan pada saraf atau kompresi akar saraf.
- c. Hipokalsenia dapat menyebabkan timbulnya masalah neuromuscular, seperti kram otot atau tetani.
- d. Nyeri kepala ringan, rasa ingin pingsan bahkan pingsan (sinkop) sering terjadi awal kehamilan.
- e. Nyeri kepala akibat ketegangan umum timbul pada saat ibu merasa cemas dan tidak pasti tentang kehamilannya.
- f. *Akroestesia* (gatal ditangan) yang timbul akibat posisi bahu yang membungkuk, dirasakan pada beberapa wanita selama hamil.
- g. Edema yang melibatkan saraf perifer dapat menyebabkan *carpal tunnel syndrome* selama trimester akhir kehamilan (Romauli, 2011).



b. Perubahan Psikologi

Trimester ketiga adalah waktu untuk mempersiapkan kelahiran dan kedudukan sebagai orang tua. Adapun perubahan psikologi antara lain: rasa tidak nyaman timbul kembali, merasa dirinya jelek, aneh dan tidak menarik, merasa tidak menyenangkan ketika bayi tidak hadir tepat waktu, takut akan rasa sakit dan bahaya fisik yang timbul pada saat melahirkan, khawatir akan keselamatannya, khawatir bayi akan dilahirkan dalam keadaan tidak normal, bermimpi yang mencerminkan perhatian dan kekhawatirannya, merasa sedih karena akan terpisah dari bayinya, merasa kehilangan perhatian, perasaan mudah terluka (sensitif), libido menurun (Pantikawati, 2010).

3. Kebutuhan Dasar Ibu Hamil Trimester III

Menurut Walyani tahun 2015 kebutuhan fisik seorang ibu hamil adalah sebagai berikut :

a. Nutrisi

Tabel 1. Tambahan Kebutuhan Nutrisi Ibu Hamil

Nutrisi	Kebutuhan Tidak Hamil/Hari	Tambahan Kebutuhan Hamil/Hari
Kalori	2000-2200 kalori	300-500 kalori
Protein	75 gr	8-12 gr
Lemak	53 gr	Tetap

Sumber : Kritiyanasari, 2010

1) Energi/Kalori

- a. Sumber tenaga digunakan untuk tumbuh kembang janin dan proses perubahan biologis yang terjadi dalam tubuh yang meliputi pembentukan sel baru, pemberian makan ke bayi melalui plasenta, pembentukan enzim dan hormone penunjang pertumbuhan janin.
- b. Untuk menjaga kesehatan ibu hamil
- c. Persiapan menjelang persiapan persalinan dan persiapan laktasi

- d. Kekurangan energi dalam asupan makan akan berakibat tidak tercapainya berat badan ideal selama hamil (11-14 kg) karena kekurangan energi akan diambil dari persediaan protein
  - e. Sumber energi dapat diperoleh dari : karbohidrat sederhana seperti (gula, madu, sirup), karbohidrat kompleks seperti (nasi, mie, kentang), lemak seperti (minyak, margarin, mentega).
- 2) Protein
- Diperlukan sebagai pembentuk jaringan baru pada janin, pertumbuhan organ-organ janin, perkembangan alat kandung ibu hamil, menjaga kesehatan, pertumbuhan plasenta, cairan amnion, dan penambah volume darah.
- (1) Kekurangan asupan protein berdampak buruk terhadap janin seperti IUGR, cacat bawaan, BBLR dan keguguran.
  - (2) Sumber protein dapat diperoleh dari sumber protein hewani yaitu daging, ikan, ayam, telur dan sumber protein nabati yaitu tempe, tahu, dan kacang-kacangan.
- 3) Lemak
- Dibutuhkan sebagai sumber kalori untuk persiapan menjelang persalinan dan untuk mendapatkan vitamin A,D,E,K.
- 4) Vitamin
- Dibutuhkan untuk memperlancar proses biologis yang berlangsung dalam tubuh ibu hamil dan janin.
- a. Vitamin A: Pertumbuhan dan pemeliharaan kesehatan jaringan tubuh
  - b. Vitamin B1 dan B2 : Penghasil energi
  - c. Vitamin B12 :Membantu kelancaran pembentuka sel darah merah
  - d. Vitamin C : Membantu meningkatkan absorbs zat besi
  - e. Vitamin D : Membantu absorbs kalsium
- 5) Mineral

Diperlukan untuk menghindari cacat bawaan dan defisiensi, menjaga kesehatan ibu selama hamil dan janin, serta menunjang pertumbuhan janin. Beberapa mineral yang penting antara lain kalsium, zat besi, fosfor, asam folat, yodium

6) Faktor yang mempengaruhi gizi ibu hamil

Usia, berat badan ibu hamil, aktivitas, kesehatan, pendidikan dan pengetahuan, ekonomi, kebiasaan dan pandangan terhadap makanan, diit pada masa sebelum hamil dan selama hamil, lingkungan, psikologi.

7) Pengaruh status gizi terhadap kehamilan

Jika status gizi ibu hamil buruk, maka dapat berpengaruh pada:

- a. Janin : kegagalan pertumbuhan, BBLR, premature, lahir mati, cacat bawaan, keguguran
- b. Ibu hamil : anemia, produksi ASI kurang
- c. Persalinan : SC, pendarahan, persalinan lama

8) Menyusun menu seimbang bagi ibu hamil (Kritiyanasari, 2010).

Tabel 2. Anjuran Makan Sehari Untuk Ibu Hamil

Bahan Makana	Wanita Tidak Hami	Ibu Hamil		
		Trimester I	Trimester II	Trimester III
Makanan Pokok	3 porsi	4 porsi	4 porsi	4 porsi
Lauk	1½ potong	1½ potong	2 potong	2 potong
Hewani	3 potong	3 potong	4 potong	4 potong
Sayuran	1½ mangkok	1½ mangkok	3 mangkok	3 Mangkok
Buah	2 potong	2 potong	3 potong	3 potong
Susu	-	1 gelas	1 gelas	1 gelas
Air	6-8 gelas	8-10 gelas	8-10 gelas	8-10 gelas

Sumber : Bandiyah, 2009

b. Oksigen

Berbagai kandungan pernapasan bisa terjadi saat hamil sehingga akan mengganggu pemenuhan kebutuhan oksigen pada ibu yang akan berpengaruh pada bayi yang dikandung. Untuk mencegah hal tersebut, hal-hal yang perlu dilakukan adalah latihan napas melalui senam hamil seperti tidur dengan bantal yang lebih tinggi, makan tidak terlalu banyak, kurangi atau hentikan rokok, konsul ke dokter bila ada kelainan atau gangguan pernapasan seperti Asma dan lain-lain.

c. Personal hygiene

Hal kebersihan harus dijaga pada masa hamil. Menjaga kebersihan diri terutama lipatan kulit (ketiak, bawah kulit dada, daerah genitalia) dengan cara dibersihkan dengan air dan dikeringkan. Kebersihan gigi dan mulut perlu mendapat perhatian karena seringkali mudah terjadi gigi berlubang, terutama pada ibu yang kekurangan kalsium (Walyani, 2015).

d. Pakaian

Pada dasarnya pakaian apa saja bisa dipakai, pakaian hendaknya yang longgar dan mudah dipakai serta bahan yang mudah menyerap keringat. Payudara perlu didorong dengan BH yang memadai untuk mengurangi rasa tidak nyaman (Walyani, 2015).

e. Eliminasi

Pada trimester III, BAK meningkat karena penurunan kepala ke PAP sehingga hal-hal yang perlu dilakukan untuk melancarkan dan mengurangi infeksi kandung kemih yakni dengan minum dan menjaga kebersihan sekitar alat kelamin. BAB sering obstipasi (sembelit) karena hormon progesteron meningkat sehingga untuk mengatasi keluhan ini dianjurkan meningkatkan aktifitas jasmani dan makan sehat (Walyani, 2015).

f. Mobilisasi

Ibu hamil boleh melakukan kegiatan atau aktifitas fisik biasa selama tidak terlalu melelahkan. Ibu hamil dapat dianjurkan untuk melakukan pekerjaan rumah dengan dan secara berirama dengan menghindari gerakan

menyentak, sehingga mengurangi ketegangan pada tubuh dan menghindari kelelahan (Romauli, 2011).

g. Body Mekanik

Secara anatomi, ligament sendi putar dapat meningkatkan pelebaran atau pembesaran rahim pada ruang abdomen. Nyeri pada ligament ini terjadi karena pelebaran dan tekanan pada ligament karena adanya pembesaran rahim. Nyeri pada ligamen ini merupakan suatu ketidaknyamanan pada ibu hamil. Sikap tubuh yang perlu diperhatikan oleh ibu hamil yaitu:

1) Duduk

Ibu harus diingatkan untuk duduk bersandar dikursi dengan benar, pastikan bahwa tulang belakangnya tersangga dengan baik. Kursi dengan sandaran tinggi akan menyokong kepala dan bahu serta tungkai dapat relaksasi.

2) Berdiri

Ibu perlu dianjurkan untuk berdiri dan berjalan tegak, dengan menggunakan otot trasversus dan dasar panggul. Berdiri diam terlalu lama dapat menyebabkan kelelahan dan ketegangan.

3) Berjalan

Hindari juga sepatu bertumit runcing karena mudah menghilangkan keseimbangan. Bila memiliki anak balita, usahakan supaya tinggi pegangan keretanya sesuai untuk ibu.

4) Tidur

Kebanyakan ibu hamil menyukai posisi berbaring miring dengan sanggan dua bantal dibawah kepala dan satu dibawah lutut atas serta paha untuk mencegah peregangan pada sendi sakroiliaka.

5) Bangun dan baring

Untuk bangun dari tempat tidur, geser dulu tubuh ibu ke tepi tempat tidur, kemudian tekuk lutut. Angkat tubuh ibu perlahan dengan kedua tangan, putar tubuh lalu perlahan turunkan kaki ibu. Diamlah dulu

dalam posisi duduk beberapa saat sebelum berdiri. Lakukan setiap kali ibu bangun dari berbaring.

6) Membungkuk dan mengangkat

Ketika harus mengangkat misalnya menggendong anak balita, kaki harus diregangkan satu kaki didepan kaki yang lain, pangkal paha dan lutut menekuk dengan punggung serta otot trasversus dikencang. Barang yang akan diangkat perlu dipegang sedekat mungkin dan ditengah tubuh dan lengan serta tungkai digunakan untuk mengangkat (Romauli, 2011).

h. Exercise/senam hamil

1) Secara umum, tujuan utama dari senam hamil adalah sebagai berikut :

- a. Mencegah terjadinya deformitas (cacat) kaki dan memelihara fungsi hati untuk dapat menahan berat badan yang semakin naik, nyeri kaki, varises, bengkak dan lain-lain.
- b. Melatih dan menguasai teknik pernapasan yang berperan penting dalam kehamilan dan proses persalinan. Dengan demikian proses relaksasi dapat berlangsung lebih cepat dan kebutuhan O<sub>2</sub> terpenuhi.
- c. Memperkuat dan mempertahankan elastisitas otot-otot dinding perut dan otot-otot dasar panggul.
- d. Membentuk sikap tubuh yang sempurna selama kehamilan, memperoleh relaksasi yang sempurna dengan latihan kontraksi dan relaksasi, mendukung ketenangan fisik

2) Persyaratan yang harus diperhatikan untuk melakukan senam hamil adalah sebagai berikut :

- a. Kehamilan normal yang dimulai pada umur kehamilan 22 minggu
- b. Diutamakan kehamilan pertama atau pada kehamilan berikutnya yang menjalani kesakitan persalinan atau melahirkan anak premature pada persalinan sebelumnya.

c. Latihan harus secara teratur dalam suasana yang tenang, berpakaian cukup longgar, menggunakan kasur atau matras ( Marmi, 2014).

i. Imunisasi

Imunisasi selama kehamilan sangat penting dilakukan untuk mencegah penyakit yang dapat menyebabkan kematian ibu dan janin. Jenis imunisasi yang diberikan adalah tetanus toxoid (TT) yang dapat mencegah penyakit tetanus. Imunisasi TT pada ibu hamil harus terlebih dahulu ditentukan status kekebalan/imunisasinya. Bumil yang belum pernah mendapatkan imunisasi maka statusnya T0, jika telah mendapatkan interval 4 minggu atau pada masa balitanya telah memperoleh imunisasi DPT sampai 3 kali maka statusnya TT2, bila telah mendapatkan dosis TT yang ketiga (interval minimal dari dosis kedua) maka statusnya TT3, status TT4 didapat bila telah mendapatkan 4 dosis (interval minimal 1 tahun dari dosis ketiga) dan status TT5 didapatkan bila 5 dosis telah didapat (interval minimal 1 tahun dari dosis keempat). Ibu hamil dengan status TT4 dapat diberikan sekali suntikan terakhir telah lebih dari setahun dan bagi ibu hamil dengan status TT5 tidak perlu disuntik TT karena telah mendapatkan kekebalan seumur hidup atau 25 tahun (Romauli, 2011).

j. Travelling

Wanita hamil harus berhati-hati melakukan perjalanan yang cenderung lama dan melelahkan, karena dapat menimbulkan ketidaknyamanan dan mengakibatkan gangguan sirkulasi atau oedema tungkai karena kaki tergantung terlalu lama. Bepergian dapat menimbulkan masalah lain seperti konstipasi atau diare karena asupan makanan dan minuman cenderung berbeda seperti biasanya karena akibat perjalanan yang melelahkan (Marmi, 2014).

k. Seksualitas

Menurut Walyani tahun 2015 hubungan seksual selama kehamilan tidak dilarang selama tidak ada riwayat penyakit seperti sering abortus dan kelahiran premature, perdarahan pervaginam, coitus harus dilakukan dengan

hati-hati terutama pada minggu terakhir kehamilan, bila ketuban sudah pecah, coitus dilarang karena dapat menyebabkan infeksi janin intrauterine. Pada kehamilan trimester III, libido mulai mengalami penurunan. Hal ini disebabkan karena rasa tidak nyaman di punggung dan pinggul, tubuh bertambah berat dengan cepat, napas lebih sesak (karena besarnya janin mendesak dada dan lambung), dan kembali merasa mual.

#### 1. Istirahat dan tidur

Wanita hamil dianjurkan untuk merencanakan istirahat yang teratur khususnya seiring kemajuan kehamilannya. Jadwal istirahat dan tidur perlu diperhatikan dengan baik, karena istirahat dan tidur yang teratur dapat meningkatkan kesehatan jasmani dan rohani untuk kepentingan perkembangan dan pertumbuhan janin. Tidur pada malam hari selama kurang lebih 8 jam dan istirahat pada siang hari selama 1 jam (Romauli, 2011).

#### 4. Ketidaknyamanan Pada Kehamilan Trimester III

##### a. Keputihan

Keputihan dapat disebabkan karena terjadinya peningkatan produksi kelenjar dan lendir endoservikal sebagai akibat dari peningkatan kadar estrogen (Marmi, 2014). Cara mencegahnya yaitu tingkatkan kebersihan (personal hygiene), memakai pakaian dalam dari bahan katun, dan tingkatkan daya tahan tubuh dengan makan buah dan sayur (Romauli, 2011).

##### b. *Nocturia* (sering buang air kecil)

Pada trimester III *nocturia* terjadi karena bagian terendah janin akan menurun dan masuk ke dalam panggul dan menimbulkan tekanan langsung pada kandung kemih. Cara mengatasinya yakni perbanyak minum pada siang hari tidak pada malam hari dan membatasi minuman yang mengandung bahan kafein seperti teh, kopi, dan soda (Marmi, 2014).

##### c. Sesak Napas



Hal ini disebabkan oleh uterus yang membesar dan menekan diafragma. Cara mencegah yaitu dengan merentangkan tangan di atas kepala serta menarik napas panjang dan tidur dengan bantal ditinggikan (Bandiyah, 2009).

d. Konstipasi

Konstipasi terjadi akibat penurunan peristaltic yang disebabkan relaksasi otot polos pada usus besar ketika terjadi peningkatan jumlah progesterone. Cara mengatasinya yakni minum air 8 gelas per hari, mengkonsumsi makanan yang mengandung serat seperti buah dan sayur dan istirahat yang cukup (Marmi, 2014).

e. Haemoroid

Haemoroid selalu didahului dengan konstipasi, oleh sebab itu semua hal yang menyebabkan konstipasi berpotensi menyebabkan haemoroid. Cara mencegahnya yaitu dengan menghindari terjadinya konstipasi dan hindari mengejan saat defekasi (Marmi, 2014).

f. Oedema pada kaki

Hal ini disebabkan sirkulasi vena dan peningkatan tekanan pada vena bagian bawah. Gangguan sirkulasi ini disebabkan karena uterus membesar pada vena-vena panggul, saat ibu berdiri atau duduk terlalu lama dalam posisi terlentang. Cara mencegah yakni hindari posisi berbaring terlentang, hindari posisi berdiri untuk waktu yang lama, istirahat dengan berbaring ke kiri dengan kaki agak ditinggikan, angkat kaki ketika duduk atau istirahat, dan hindari pakaian yang ketat pada kaki (Marmi, 2014).

g. Varises kaki atau vulva

Varises disebabkan oleh hormon kehamilan dan sebagian terjadi karena keturunan. Pada kasus yang berat dapat terjadi infeksi dan bendungan berat. Bahaya yang paling penting adalah thrombosis yang dapat menimbulkan gangguan sirkulasi darah. Cara mengurangi atau mencegah yaitu hindari berdiri atau duduk terlalu lama, senam, hindari pakaian dan

korset yang ketat serta tinggikan kaki saat berbaring atau duduk (Bandiyah, 2009).

## 5. Skor Poedji Rochjati

### a. Pengertian

Skor Poedji Rochjati adalah suatu cara untuk mendeteksi dini kehamilan yang memiliki risiko lebih besar dari biasanya (baik bagi ibu maupun bayinya), akan terjadinya penyakit atau kematian sebelum maupun sesudah persalinan (Dian, 2007). Ukuran risiko dapat dituangkan dalam bentuk angka disebut skor. Skor merupakan bobot perkiraan dari berat atau ringannya risiko atau bahaya. Jumlah skor memberikan pengertian tingkat risiko yang dihadapi oleh ibu hamil.

Berdasarkan jumlah skor kehamilan dibagi menjadi tiga kelompok:

- 1) Kehamilan Risiko Rendah (KRR) dengan jumlah skor 2
- 2) Kehamilan Risiko Tinggi (KRT) dengan jumlah skor 6-10
- 3) Kehamilan Risiko Sangat Tinggi (KRST) dengan jumlah skor  $\geq 12$  (Rochjati Poedji, 2003).

### b. Tujuan sistem skor Poedji Rochjati

- 1) Membuat pengelompokan dari ibu hamil (KRR, KRT, KRST) agar berkembang perilaku kebutuhan tempat dan penolong persalinan sesuai dengan kondisi dari ibu hamil.
- 2) Melakukan pemberdayaan ibu hamil, suami, keluarga dan masyarakat agar peduli dan memberikan dukungan dan bantuan untuk kesiapan mental, biaya dan transportasi untuk melakukan rujukan terencana.

### c. Fungsi skor

- 1) Sebagai alat komunikasi informasi dan edukasi/KIE – bagi klien/ibu hamil, suami, keluarga dan masyarakat. Skor digunakan sebagai sarana KIE yang mudah diterima, diingat, dimengerti sebagai ukuran kegawatan kondisi ibu hamil dan menunjukkan adanya kebutuhan pertolongan untuk rujukan. Dengan demikian berkembang perilaku

untuk kesiapan mental, biaya dan transportasi ke rumah sakit untuk mendapatkan penanganan yang adekuat.

- 2) Alat peringatan bagi petugas kesehatan agar lebih waspada. Lebih tinggi jumlah skor dibutuhkan lebih kritis penilaian/pertimbangan klinis pada ibu Risiko Tinggi dan lebih intensif penanganannya.

d. Cara pemberian skor

Tiap kondisi ibu hamil (umur dan paritas) dan faktor risiko diberi nilai 2,4 dan 8. Umur dan paritas pada semua ibu hamil diberi skor 2 sebagai skor awal. Tiap faktor risiko skornya 4 kecuali bekas sesar, letak sungsang, letak lintang, perdarahan antepartum dan preeklamsia berat/eklamsi diberi skor 8. Tiap faktor risiko dapat dilihat pada gambar yang ada pada Kartu Skor Poedji Rochjati (KSPR), yang telah disusun dengan format sederhana agar mudah dicatat dan diisi (Poedji Rochjati, 2003).

Tabel 3. Skor Poedji Rochjati

I Kel. F.R.	II No .	III Masalah / Faktor Resiko	Skor	IV Tribulan			
				I	II	III.1	III.2
				Skor Awal Ibu Hamil			
I	1	Terlalu muda, hamil $\leq$ 16 tahun	4				
	2	Terlalu tua, hamil $\geq$ 35 tahun	4				
	3	Terlalu lambat hamil I, kawin $\geq$ 4 tahun	4				
		Terlalu lama hamil lagi ( $\geq$ 10 tahun)	4				
	4	Terlalu cepat hamil lagi ( $<$ 2 tahun)	4				
	5	Terlalu banyak anak, 4 / lebih	4				
	6	Terlalu tua, umur $\geq$ 35 tahun	4				
	7	Terlalu pendek $\leq$ 145 cm	4				
	8	Pernah gagal kehamilan	4				
	9	Pernah melahirkan dengan : Tarikan tang / vakum Uri dirogoh	4				

		Diberi infuse / transfuse	4				
	10	Pernah Operasi Sesar	8				
II	11	Penyakit pada Ibu Hamil :	4				
		a. Kurang darah					
		b. Malaria					
		c. TBC paru	4				
		d. Payah jantung					
	e. Kencing manis (Diabetes)	4					
	f. Penyakit menular seksual	4					
	12	Bengkak pada muka / tungkai dan Tekanan darah tinggi	4				
	13	Hamil kembar 2 atau lebih	4				
	14	Hamil kembar air (Hydramnion)	4				
15	Bayi mati dalam kandungan	4					
16	Kehamilan lebih bulan	4					
17	Letak sungsang	8					
18	Letak lintang	8					
III	19	Perdarahan dalam kehamilan ini	8				
	20	Preeklampsia berat / kejang – kejang	8				
JUMLAH SKOR							

Keterangan :

- 1) Ibu hamil dengan skor 6 atau lebih dianjurkan untuk bersalin ditolong oleh tenaga kesehatan.
  - 2) Bila skor 12 atau lebih dianjurkan bersalin di RS/DSOG
- e. Pencegahan kehamilan risiko tinggi
- 1) Penyuluhan komunikasi, informasi, edukasi/KIE untuk kehamilan dan persalinan aman.
    - a. Kehamilan Risiko Rendah (KRR), tempat persalinan dapat dilakukan di rumah maupun di polindes, tetapi penolong persalinan harus bidan, dukun membantu perawatan nifas bagi ibu dan bayinya.

- b. Kehamilan Risiko Tinggi (KRT), ibu PKK memberi penyuluhan agar pertolongan persalinan oleh bidan atau dokter puskesmas, di polindes atau puskesmas (PKM), atau langsung dirujuk ke Rumah Sakit, misalnya pada letak lintang dan ibu hamil pertama (primi) dengan tinggi badan rendah.
  - c. Kehamilan Risiko Sangat Tinggi (KRST), diberi penyuluhan dirujuk untuk melahirkan di Rumah Sakit dengan alat lengkap dan dibawah pengawasan dokter spesialis (Rochjati Poedji, 2003).
- 2) Pengawasan antenatal, memberikan manfaat dengan ditemukannya berbagai kelainan yang menyertai kehamilan secara dini, sehingga dapat diperhitungkan dan dipersiapkan langkah-langkah dalam pertolongan persalinannya.
- a. Mengenal dan menangani sedini mungkin penyulit yang terdapat saat kehamilan, saat persalinan, dan nifas.
  - b. Mengenal dan menangani penyakit yang menyertai hamil, persalinan, dan kala nifas.
  - c. Memberikan nasihat dan petunjuk yang berkaitan dengan kehamilan, persalinan, kala nifas, laktasi, dan aspek keluarga berencana.
  - d. Menurunkan angka kesakitan dan kematian ibu dan perinatal. (Manuaba, 2010).

f. Konsep Antenatal Care Standar Pelayanan Antenatal (10 T).

1) Pengertian

Asuhan Antenatal merupakan upaya preventif program pelayanan kesehatan obstetric untuk optimalisasi luaran maternal dan neonatal, melalui serangkaian kegiatan pemantauan rutin selama kehamilan (Prawirohardjo, 2008).

Antenatal Care merupakan pelayanan yang diberikan kepada ibu hamil secara berkala untuk menjaga kesehatan ibu dan bayinya, yang

meliputi upaya koreksi terhadap penyimpanan dan intervensi dasar yang dilakukan (Pantikawati, 2010).

## 2) Tujuan ANC

Menurut Marmi (2014), tujuan dari ANC adalah :

- a. Memantau kemajuan untuk memastikan kesehatan ibu dan tumbuh kembang janin
- b. Meningkatkan dan mempertahankan kesehatan fisik, mental dan sosial budaya ibu dan bayi.
- c. Mempersiapkan peran ibu dan keluarga dalam menerima kelahiran bayi agar dapat tumbuh kembang secara normal.
- d. Mempromosikan dan menjaga kesehatan fisik dan mental ibu dan bayidengan pendidikan, nutrisi, kebersihan diri dan kelahiran bayi.
- e. Mendeteksi dan menatalaksanakan komplikasi medik, bedah, atau obstetrik selama kehamilan.
- f. Mengembangkan persiapan persalinan serta persiapan menghadapi komplikasi.
- g. Membantu menyiapkan ibu menyusui dengan sukses, menjalankan nifas normal dan merawat anak secara fisik, psikologis dan sosial.

## 3) Standar pelayanan Antenatal (14 T)

Menurut Kementrian Kesehatan RI (2013), menyatakan dalam melakukan pemeriksaan antenatal, tenaga kesehatan harus memberikan pelayanan yang berkualitas sesuai standar terdiri dari :

### a. Timbangan Berat Badan Dan Ukur Tinggi Badan

Penimbangan berat badan pada setiap kali kunjungan antenatal dilakukan untuk mendeteksi adanya gangguan pertumbuhan janin. Penambahan berat badan yang kurang dari 9 kilogram selama kehamilan atau kurang dari 1 kilogram setiap bulannya menunjukkan adanya gangguan pertumbuhan janin. Pengukuran tinggi badan pada pertama kali kunjungan dilakukan untuk menapis adanya faktor pada

ibu hamil. Tinggi badan ibu hamil kurang dari 145 cm meningkatkan risiko untuk terjadinya CPD (Cephalo Pelvic Disproportion).

b. Ukur Tekanan Darah

Pengukuran tekanan darah pada setiap kali kunjungan antenatal dilakukan untuk mendeteksi adanya hipertensi (tekanan darah  $\geq 140/90$  mmHg) pada kehamilan dan preeklampsia (hipertensi disertai edema wajah dan atau tungkai bawah; dan atau proteinuria)

c. Ukur Tinggi Fundus Uteri

Pengukuran tinggi fundus uteri pada setiap kali kunjungan antenatal dilakukan untuk mendeteksi pertumbuhan janin sesuai atau tidak dengan umur kehamilan. Jika tinggi fundus uteri tidak sesuai dengan umur kehamilan, kemungkinan ada gangguan pertumbuhan janin. Standar pengukuran penggunaan pita pengukur setelah kehamilan 24 minggu.

d. Pemberian Tablet Tambah Darah

Untuk mencegah anemia gizi besi, setiap ibu hamil harus mendapat tablet tambah darah (tablet zat besi) dan asam folat minimal 90 tablet selama kehamilan yang diberikan sejak kontak pertama

e. Skrining Status Imunisasi Tetanus Dan Berikan Imunisasi Tetanus Toxoid (TT)

Untuk mencegah terjadinya tetanus neonatorum, ibu hamil harus mendapat imunisasi TT. Pada saat kontak pertama, ibu hamil diskriming status imunisasi ibu saat ini. Ibu hamil minimal memiliki status imunisasi TT2 agar mendapat perlindungan terhadap infeksi tetanus. Ibu hamil dengan TT5 (TT Long Life) tidak perlu diberikan imunisasi TT lagi. Pemberian Imunisasi TT tidak mempunyai interval maksimal, hanya terdapat interval minimal. Interval minimal pemberian Imunisasi TT dan lama perlindungannya

dapat dilihat pada tabel 2. Selang waktu pemberian imunisasi Tetanus Toxoid.

Tabel 4. Selang waktu pemberian imunisasi Tetanus Toxoid

Antigen	Interval (selang waktu minimal)	Lama Perlindungan
TT1	Pada kunjungan antenatal pertama	–
TT2	4 minggu setelah TT1	3 tahun
TT3	6 bulan setelah TT2	5 tahun
TT4	1 tahun setelah TT3	10 tahun
TT5	1 tahun setelah TT4	25Tahun/Seumur hidup

(Sumber: Kementerian Kesehatan, 2013)

f. Pemeriksaan Kadar Hemoglobin Darah (Hb)

Pemeriksaan kadar hemoglobin darah ibu hamil dilakukan minimal sekali pada trimester pertama dan sekali pada trimester ketiga. Pemeriksaan ini ditujukan untuk mengetahui ibu hamil tersebut menderita anemia atau tidak selama kehamilannya karena kondisi anemia dapat mempengaruhi proses tumbuh kembang janin dalam kandungan. Pemeriksaan kadar hemoglobin darah ibu hamil pada trimester kedua dilakukan atas indikasi

g. Pemeriksaan Protein Dalam Urin

Pemeriksaan protein dalam urin pada ibu hamil dilakukan pada trimester kedua dan ketiga atas indikasi. Pemeriksaan ini ditujukan untuk mengetahui adanya proteinuria pada ibu hamil. Proteinuria merupakan salah satu indicator terjadinya preeklapsia pada ibu hamil.

h. Pemeriksaan VDRL (*Veneral Disease Research Lab*)

Pemeriksaan VDRL adalah untuk mengetahui adanya treponemus palidum/penyakit menular seksual, antara lain sifilis. Pemeriksaan kepada ibu hamil yang pertama kali dating diambil spesimen darah vena  $\pm$  2 cc, apabila hasil tes dinyatakan positif, ibu hamil dilakukan



pengobatan atau rujukan. Akibat fatal yang terjadi adalah kematian janin pada kehamilan <10 minggu, pada kehamilan lanjut dapat menyebabkan premature, cacat bawaan.

i. Pemeriksaan Kadar Gula Darah

Ibu hamil yang dicurigai menderita diabetes mellitus harus dilakukan pemeriksaan gula darah selama kehamilannya minimal sekali pada trimester pertama, sekali pada trimester kedua dan sekali pada trimester ketiga.

j. Perawatan Payudara

Perawatan payudara untuk ibu hamil, dilakukan dua kali sehari sebelum mandi dimulai pada usia kehamilan 6 minggu.

k. Senam hamil

Senam hamil bermanfaat untuk membantu ibu hamil dalam mempersiapkan persalinan. Adapun tujuan senam ibu hamil adalah memperkuat dan mempertahankan aktifitas otot dinding perut, ligamentum, otot dasar panggul, memperoleh relaksasi tubuh dengan latihan-latihan kontraksi dan relaksasi.

l. Pemberian obat malaria

Diberikan pada ibu hamil pendatang dari daerah malaria juga kepada ibu hamil dengan gejala malaria. Akibat penyakit tersebut kepada ibu hamil yakni kehamilan muda dapat terjadi abortus, partus prematurus juga anemia.

m. Pemberian kapsul minyak yodium

Diberikan terapi tersebut untuk mengantisipasi terjadinya kekurangan yodium dan mengurangi terjadinya kekerdilan pada bayi kelak.

n. Temu Wicara (Konseling)

Temu wicara (konseling) dilakukan pada setiap kunjungan antenatal yang meliputi :

1) Kesehatan Ibu

Setiap ibu hamil dianjurkan untuk memeriksakan kehamilannya secara rutin ke tenaga kesehatan dan menganjurkan ibu hamil agar beristirahat yang cukup selama kehamilannya (sekitar 9-10 jam per hari) dan tidak bekerja berat.

2) Perilaku Hidup Sehat Dan Bersih

Setiap ibu hamil dianjurkan untuk menjaga kebersihan badan selama kehamilan misalnya mencuci tangan sebelum makan, mandi 2 kali sehari dengan menggunakan sabun, menggosok gigi setelah sarapan dan sebelum tidur serta olahraga ringan.

3) Peran Suami/Keluarga Dalam Kehamilan Dan Perencanaan Persalinan

Suami, keluarga atau masyarakat perlu menyiapkan biaya persalinan, kebutuhan bayi, transportasi rujukan dan calon pendonor darah. Hal ini penting apabila terjadi komplikasi dalam kehamilan, persalinan, dan nifas agar segera dibawah ke fasilitas kesehatan.

4) Tanda Bahaya Pada Kehamilan, Persalinan, Dan Nifas Serta Kesiapan Menghadapi Komplikasi

Setiap ibu hamil diperkenalkan mengenai tanda-tanda bahaya baik selama kehamilan, persalinan, dan nifas misalnya perdarahan pada hamil muda maupun hamil tua, keluar cairan berbau pada jalan lahir saat nifas, dan sebagainya.

5) Asupan Gizi Seimbang

Selama hamil, ibu dianjurkan untuk mendapatkan asupan makanan yang cukup dengan pola gizi yang seimbang karena hal ini penting untuk proses tumbuh kembang janin dan derajat kesehatan ibu. Misalnya ibu hamil disarankan minum tablet tambah darah secara rutin untuk mencegah anemia pada kehamilannya.

6) Gejala Penyakit Menular Dan Tidak Menular

Setiap ibu hamil harus tahu mengenai gejala-gejal penyakit menular dan tidak menular karena dapat mempengaruhi pada kesehatan ibu dan janinnya.

- 7) Penawaran untuk melakukan tes HIV dan konseling di daerah epidemi meluas dan terkonsentrasi atau ibu hamil dengan IMS dan Tuberkulosis di daerah Epidemi rendah.

Setiap ibu hamil ditawarkan untuk melakukan tes HIV dan segera diberikan informasi mengenai risiko penularan HIV dari ibu ke janinnya. Apabila ibu hamil tersebut HIV positif maka dilakukan konseling pencegahan penularan HIV dari ibu ke anak (PPIA). Bagi ibu hamil yang negatif diberikan penjelasan untuk menjaga tetap HIV negatif Selama hamil, menyusui dan seterusnya.

- 8) Inisiasi Menyusu Dini (IMD) dan Pemberian ASI Eksklusif

Setiap ibu hamil dianjurkan untuk memberikan ASI kepada bayinya segera setelah bayi lahir karena ASI mengandung zat kekebalan tubuh yang penting ASI dilanjutkan sampai bayi berusia 6 bulan.

- 9) KB Pasca Bersalin

Ibu hamil diberikan pengarahan tentang pentingnya ikut KB setelah persalinan untuk menjarangkan kehamilan dan agar ibu punya waktu untuk merawat kesehatan diri sendiri, anak dan keluarga.

- 10) Imunisasi

Setiap ibu hamil harus mempunyai status imunisasi (T) yang masih memberikan perlindungan untuk mencegah ibu dan bayi mengalami tetanus neonatorum. Setiap ibu hamil minimal mempunyai mempunyai status imunisasi T2 agar terlindungi terhadap infeksi.

#### 4. Program puskesmas P4K (Program Perencanaan Persalinan Dan Pencegahan Komplikasi)

P4K merupakan suatu kegiatan yang difasilitasi oleh bidan khususnya, dalam rangka peran aktif suami, keluarga dan masyarakat dalam merencanakan persalinan yang aman dan persiapan menghadapi komplikasi bagi ibu hamil, termasuk perencanaan penggunaan KB pasca persalinan dengan menggunakan stiker sebagai media notifikasi sasaran dalam rangka meningkatkan cakupan dan mutu pelayanan kesehatan bagi ibu dan bayi baru lahir.

Fokus dari P4K adalah pemasangan stiker pada setiap rumah yang ada ibu hamil. Diharapkan dengan adanya stiker di depan rumah, semua warga masyarakat mengetahui dan juga diharapkan dapat memberi bantuannya. Di lain pihak masyarakat diharapkan dapat mengembangkan norma-norma sosial termasuk kepeduliannya untuk menyelamatkan ibu hamil dan ibu bersalin. Dianjurkan kepada ibu hamil untuk melahirkan ke fasilitas kesehatan termasuk bidan desa. Bidan diharuskan melaksanakan pelayanan kebidanan antara lain pemeriksaan kehamilan, pertolongan persalinan, asuhan masa nifas dan perawatan bayi baru lahir sehingga kelak dapat mencapai dan mewujudkan Visi Departemen Kesehatan, yaitu "Masyarakat Mandiri untuk Hidup Sehat".

Peran dan fungsi bidan pada ibu hamil dalam P4K, menurut Depkes (2014), yaitu:

- 1) Melakukan pemeriksaan ibu hamil (ANC) sesuai standar (minimal 4 kali selama hamil) mulai dari pemeriksaan keadaan umum, Menentukan taksiran partus (sudah dituliskan pada stiker), keadaan janin dalam kandungan, pemeriksaan laboratorium yang diperlukan, pemberian imunisasi TT (dengan melihat status imunisasinya), pemberian tablet Fe, pemberian pengobatan/ tindakan apabila ada komplikasi.
- 2) Melakukan penyuluhan dan konseling pada ibu hamil dan keluarga mengenai : tanda-tanda persalinan, tanda bahaya persalinan dan kehamilan, kebersihan pribadi dan lingkungan, kesehatan & gizi, perencanaan persalinan (bersalin di bidan, menyiapkan transportasi,

menyiapkan biaya, menyiapkan calon donor darah), perlunya Inisiasi Menyusu Dini (IMD) dan ASI Eksklusif, KB pasca persalinan.

- 3) Melakukan kunjungan rumah untuk penyuluhan/konseling padakeluarga tentang perencanaan persalinan, memberikan pelayanan ANC bagi ibu hamil yang tidak datang ke bidan, motivasi persalinan di bidan pada waktu menjelang taksiran partus, dan membangun komunikasi persuasif dan setara, dengan forum peduli KIA dan dukun untuk peningkatan partisipasi aktif unsur-unsur masyarakat dalam peningkatan kesehatan ibu dan anak.
- 4) Melakukan rujukan apabila diperlukan. Memberikan penyuluhan tanda, bahaya pada kehamilan, persalinan dan nifas. Melibatkan peran serta kader dan tokoh masyarakat, serta melakukan pencatatan pada : kartu ibu, Kohort ibu, Buku KIA.

#### 5. Kebijakan kunjungan antenatal care

Jadwal pemeriksaan antenatal adalah sebagai berikut (Walyani, 2015) :

- a. Pemeriksaan pertama. Pemeriksaan pertama dilakukan segera setelah diketahui ibu terlambat haid.
- b. Pemeriksaan ulangan. Adapun jadwal pemeriksaan ulang (Walyani, 2015) sebagai berikut :
  - 1) Setiap bulan sampai umur kehamilan 6 sampai 7 bulan
  - 2) Setiap 2 minggu sampai usia kehamilan berumur 8 bulan
  - 3) Setiap 1 minggu sejak umur kehamilan 8 bulan sampai terjadi persalinan.

Frekuensi pelayanan menurut WHO dan Kemenkes (2014) ditetapkan 4 kali kunjungan ibu hamil dalam pelayanan antenatal, dengan ketentuan sebagai berikut:

- 1) Minimal 1 kali pada trimester pertama (0 - < 14 minggu) disebut K1
- 2) Minimal 1 kali pada trimester kedua (0 - < 28 minggu)

## B. Konsep Dasar Persalinan

### 1. Pengertian

Persalinan merupakan serangkaian kejadian yang berakhir dengan pengeluaran bayi yang cukup bulan atau hampir cukup bulan disusul dengan pengeluaran plasenta dan selaput janin dari tubuh ibu (Kuswanti dkk, 2014).

Persalinan adalah proses membuka dan menipisnya serviks dan janin turun kedalam jalan lahir. Persalinan dan kelahiran normal adalah proses pengeluaran janin yang terjadi pada kehamilan cukup bulan (37-42 minggu), lahir spontan dengan presentasi belakang kepala, tanpa komplikasi baik ibu maupun janin (Hidayat, 2010).

Persalinan dan kelahiran normal adalah proses pengeluaran janin yang terjadi pada kehamilan cukup bulan (37-42 minggu), lahir spontan dengan presentasi belakang kepala yang berlangsung dalam 18 jam, tanpa komplikasi baik pada ibu maupun pada janin (Setyorini, 2013).

Persalinan merupakan proses pengeluaran janin yang terjadi pada kehamilan cukup bulan (37-42 minggu), lahir spontan dengan presentasi belakang kepala yang berlangsung selama 18 jam produk konsepsi dikeluarkan sebagai akibat kontraksi teratur, progresif sering dan kuat (Walyani, 2015).

Persalinan normal adalah mencegah terjadinya komplikasi. Hal ini merupakan suatu pergeseran paradigma dari sikap menunggu dan menangani komplikasi, menjadi mencegah komplikasi yang mungkin terjadi (Walyani, 2016).

### 2. Tahapan Persalinan

Menurut Setyorini (2013) dan Walyani (2016) tahapan persalinan dibagi menjadi :

#### a. Kala I

Inpartu (partus mulai) ditandai dengan lendir bercampur darah, karena serviks mulai membuka dan mendatar. Darah berasal dari pecahnya pembuluh darah kapiler sekitar *karnalis servikalis* karena

pergeseran ketika serviks mendatar dan terbuka. Pada kala I persalinan dimulainya proses persalinan yang ditandai dengan adanya kontraksi yang teratur, adekuat, dan menyebabkan perubahan pada serviks hingga mencapai pembukaan lengkap. Fase kala I terdiri atas :

- 1) Fase *laten* : pembukaan 0 sampai 3 cm dengan lamanya sekitar 8 jam.
- 2) Fase aktif, terbagi atas :
  - a) Fase akselerasi : pembukaan yang terjadi sekitar 2 jam, dari mulai pembukaan 3 cm menjadi 4 cm.
  - b) Fase dilatasi maksimal : pembukaan berlangsung 2 jam, terjadi sangat cepat dari 4 cm menjadi 9 cm.
  - c) Fase deselerasi : pembukaan terjadi sekitar 2 jam dari pembukaan 9 cm sampai pembukaan lengkap.

Fase tersebut pada primigravida berlangsung sekitar 13 jam, sedangkan pada multigravida sekitar 7 jam. Secara klinis dimulainya kala I persalinan ditandai adanya his serta pengeluaran darah bercampur lendir/*bloody show*. Lendir berasal dari lendir kanalis servikalis karena servik membuka dan mendatar, sedangkan darah berasal dari pembuluh darah kapiler yang berada di sekitar kanalis servikalis yang pecah karena pergeseran-pergeseran ketika servik membuka.

Asuhan yang diberikan pada Kala I yaitu :

- 1) Penggunaan Partograf
 

Merupakan alat untuk mencatat informasi berdasarkan observasi atau riwayat dan pemeriksaan fisik pada ibu dalam persalinan dan alat penting khususnya untuk membuat keputusan klinis selama kala I.

  - a) Kegunaan partograf yaitu mengamati dan mencatat informasi kemajuan persalinan dengan memeriksa dilatasi serviks selama pemeriksaan dalam, menentukan persalinan berjalan normal dan mendeteksi dini persalinan lama sehingga bidan dapat membuat deteksi dini mengenai kemungkinan persalinan lama dan jika

digunakan secara tepat dan konsisten, maka partograf akan membantu penolong untuk :

- (1) Pemantauan kemajuan persalinan, kesejahteraan ibu dan janin.
- (2) Mencatat asuhan yang diberikan selama persalinan dan kelahiran.
- (3) Mengidentifikasi secara dini adanya penyulit.
- (4) Membuat keputusan klinik yang sesuai dan tepat waktu.

Partograf harus digunakan untuk semua ibu dalam fase aktif kala I, tanpa menghiraukan apakah persalinan normal atau dengan komplikasi di semua tempat, secara rutin oleh semua penolong persalinan (Setyorini, 2013).

#### b) Pencatatan Partograf

Kemajuan persalinan :

##### (1) Pembukaan (Ø) Serviks

Pembukaan servik dinilai pada saat melakukan pemeriksaan vagina dan ditandai dengan huruf ( X ). Garis waspadris merupakan sebuah garis yang dimulai pada saat pembukaan servik 4 cm hingga titik pembukaan penuh yang diperkirakan dengan laju 1 cm per jam.

##### (2) Penurunan Kepala Janin

Penurunannya dinilai melalui palpasi abdominal. Pencatatan penurunan bagian terbawah atau presentasi janin, setiap kali melakukan pemeriksaan dalam atau setiap 4 jam, atau lebih sering jika ada tanda-tanda penyulit. Kata-kata "turunnya kepala" dan garis tidak terputus dari 0-5, tertera di sisi yang sama dengan angka pembukaan serviks. Berikan tanda "O" pada garis waktu yang sesuai. Hubungkan tanda "O" dari setiap pemeriksaan dengan garis tidak terputus.

##### (3) Kontraksi Uterus



Periksa frekuensi dan lamanya kontraksi uterus setiap jam fase laten dan tiap 30 menit selama fase aktif. Nilai frekuensi dan lamanya kontraksi selama 10 menit. Catat lamanya kontraksi dalam hitungan detik dan gunakan lambang yang sesuai yaitu : kurang dari 20 detik titik-titik, antara 20 dan 40 detik diarsir dan lebih dari 40 detik diblok. Catat temuan-temuan dikotak yang bersesuaian dengan waktu penilai.

#### (4) Keadaan Janin

##### Denyut Jantung Janin (DJJ)

Nilai dan catat denyut jantung janin (DJJ) setiap 30 menit (lebih sering jika ada tanda-tanda gawat janin). Setiap kotak pada bagian ini menunjukkan waktu 30 menit. Skala angka di sebelah kolom paling kiri menunjukkan DJJ. Catat DJJ dengan memberi tanda titik pada garis yang sesuai dengan angka yang menunjukkan DJJ. Kemudian hubungkan titik yang satu dengan titik lainnya dengan garis tidak terputus. Kisaran normal DJJ terpapar pada partograf di antara garis tebal angka 1 dan 100. Tetapi, penolong harus sudah waspada bila DJJ di bawah 120 atau di atas 160 kali/menit.

##### Warna dan Adanya Air Ketuban

Nilai air ketuban setiap kali dilakukan pemeriksaan dalam, dan nilai warna air ketuban jika selaput ketuban pecah. Gunakan lambang-lambang seperti **U** (ketuban utuh atau belum pecah), **J** (ketuban sudah pecah dan air ketuban jernih), **M** (ketuban sudah pecah dan air ketuban bercampur mekonium), **D** (ketuban sudah pecah dan air ketuban bercampur darah) dan **K** (ketuban sudah pecah dan tidak ada air ketuban atau kering).

##### Molase Tulang Kepala Janin

Molase berguna untuk memperkirakan seberapa jauh kepala bisa menyesuaikan dengan bagian keras panggul. Kode molase (0) tulang-tulang kepala janin terpisah, sutura dengan mudah dapat dipalpasi, (1) tulang-tulang kepala janin saling bersentuhan, (2) tulang-tulang kepala janin saling tumpang tindih tapi masih bisa dipisahkan, (3) tulang-tulang kepala janin saling tumpang tindih dan tidak bisa dipisahkan.

#### Keadaan Ibu

Yang perlu diobservasi yaitu tekanan darah, nadi, dan suhu, urin (volume, protein), obat-obatan atau cairan IV, catat banyaknya oxytocin per volume cairan IV dalam hitungan tetes per menit bila dipakai dan catat semua obat tambahan yang diberikan.

- (5) Informasi tentang ibu : nama dan umur, GPA, nomor register, tanggal dan waktu mulai dirawat, waktu pecahnya selaput ketuban. Waktu pencatatan kondisi ibu dan bayi pada fase aktif adalah DJJ tiap 30 menit, frekuensi dan lamanya kontraksi uterus tiap 30 menit, nadi tiap 30 menit tanda dengan titik, pembukaan serviks setiap 4 jam, penurunan setiap 4 jam, tekanan darah setiap 4 jam tandai dengan panah, suhu setiap 2 jam, urin, aseton, protein tiap 2- 4 jam yang dicatat setiap kali berkemih (Hidayat,2010).

#### 2) Memberikan Dukungan Persalinan

Asuhan yang mendukung selama persalinan merupakan ciri pertanda dari kebidanan, artinya kehadiran yang aktif dan ikut serta dalam kegiatan yang sedang berlangsung. Jika seorang bidan sibuk, maka ia harus memastikan bahwa ada seorang pendukung yang hadir dan membantu wanita yang sedang dalam persalinan. Kelima kebutuhan seorang wanita dalam persalinan yaitu asuhan tubuh atau fisik, kehadiran seorang pendamping, keringanan dan rasa sakit, penerimaan

atas sikap dan perilakunya serta informasi dan kepastian tentang hasil yang aman.

### 3) Mengurangi Rasa Sakit

Pendekatan-pendekatan untuk mengurangi rasa sakit saat persalinan adalah seseorang yang dapat mendukung persalinan, pengaturan posisi, relaksasi dan latihan pernapasan, istirahat dan privasi, penjelasan mengenai proses, kemajuan dan prosedur.

### 4) Persiapan Persalinan

Yang perlu dipersiapkan yakni ruang bersalin dan asuhan bayi baru lahir, perlengkapan dan obat esensial, rujukan (bila diperlukan), asuhan sayang ibu dalam kala I, upaya pencegahan infeksi yang diperlukan.

## 2) Kala II

Persalinan kala II adalah proses pengeluaran buah kehamilan sebagai hasil pengenalan proses dan penatalaksanaan kala pembukaan atau juga dikatakan Persalinan kala II dimulai ketika pembukaan serviks sudah lengkap (10 cm) dan berakhir dengan lahirnya bayi. Kala II juga disebut sebagai kala pengeluaran bayi (Setyorini, 2013 dan Walyani, 2016).

### a) Tanda dan gejala kala II yaitu :

- (1) Ibu merasakan ingin meneran bersamaan dengan terjadinya kontraksi (dorongan meneran atau doran).
- (2) Ibu merasakan adanya peningkatan tekanan pada rektum dan atau vaginanya.
- (3) Perineum menonjol (perjol)
- (4) Vulva-vagina dan sfingter ani membuka.
- (5) Meningkatnya pengeluaran lendir bercampur darah.
- (6) Jumlah pengeluaran air ketuban meningkat

Tanda pasti kala dua ditentukan melalui pemeriksaan dalam (informasi objektif) yang hasilnya adalah pembukaan serviks telah lengkap atau terlihatnya bagian kepala bayi melalui introitus vagina (Walyani, 2016).

## 2) Mekanisme Persalinan

Mekanisme persalinan adalah rangkaian gerakan pasif dari janin terutama yang terkait dengan bagian terendah janin . Secara singkat dapat disimpulkan bahwa selama proses persalinan janin melakukan gerakan utama yaitu turunnya kepala, fleksi, putaran paksi dalam, ekstensi, putaran paksi luar, dan ekspulsi. Dalam kenyataannya beberapa gerakan terjadi bersamaan.

## 3) Posisi Meneran

Bantu ibu untuk memperoleh posisi yang paling nyaman. Ibu dapat mengubah–ubah posisi secara teratur selama kala dua karena hal ini dapat membantu kemajuan persalinan, mencari posisi meneran yang paling efektif dan menjaga sirkulasi utero-plasenter tetap baik. Posisi meneran dalam persalinan yaitu : Posisi miring, posisi jongkok, posisi merangkak, posisi semi duduk dan posisi duduk.

## 4) Persiapan penolong persalinan yaitu : sarung tangan, perlengkapan pelindung pribadi, persiapan tempat persalinan, peralatan dan bahan, persiapan tempat dan lingkungan untuk kelahiran bayi, serta persiapan ibu dan keluarga.

## 5) Menolong persalinan sesuai 60 APN

### (1) Melihat tanda dan gejala kala II:

- (a) Ibu sudah merasa adanya tekanan yang semakin meningkat pada rektum dan vagina.
- (b) Ibu sudah merasa adanya dorongan kuat untuk meneran.
- (c) Perineum tampak menonjol.
- (d) Vulva dan sfingter ani membuka.

### (2) Memastikan perlengkapan peralatan, bahan dan obat-obatan esensial untuk menolong persalinan dan menatalaksana komplikasi ibu dan bayi baru lahir. Menggelar kain di atas perut ibu dan di tempat resusitasi serta ganjal bahu. Mematahkan ampul oksitosin

10 unit dan menempatkan dispo steril sekali pakai di dalam partus set.

- (3) Menyiapkan diri yaitu penolong memakai alat pelindung diri (APD) yaitu: penutup kepala, celemek, masker, kaca mata, dan sepatu both.
- (4) Melepaskan semua perhiasan yang dipakai di bawah siku, mencuci kedua tangan dengan sabun dan air bersih yang mengalir dan mengeringkan tangan dengan handuk satu kali pakai atau handuk pribadi yang bersih.
- (5) Memakai satu sarung tangan desinfeksi tingkat tinggi (DTT) atau steril untuk pemeriksaan dalam.
- (6) Menghisap oksitosin 10 unit kedalam tabung suntik/dispo dengan memakai sarung tangan DTT atau steril dan meletakkan kembali ke dalam partus set tanpa mengkontaminasi tabung suntik atau dispo.
- (7) Membersihkan vulva dan perineum, menyekanya dengan hati-hati dari depan ke belakang dengan menggunakan kapas yang sudah dibasahi air desinfeksi tingkat tinggi (DTT). Jika mulut vagina, perineum atau anus terkontaminasi oleh kotoran ibu, membersihkannya dengan seksama dengan caramenyeka dari depan ke belakang. Membuang kapas yang terkontaminasi dalam wadah yang benar. Mengganti sarung tangan jika terkontaminasi (membuka dan merendam sarung tangan dalam larutan chlorin 0,5%).
- (8) Dengan menggunakan teknik septik, melakukan pemeriksaan dalam untuk memastikan bahwa pembukaan serviks sudah lengkap. Bila selaput ketuban belum pecah, sedangkan pembukaan sudah lengkap, lakukan amniotomi.
- (9) Mendekontaminasi sarung tangan dengan cara mencelupkan tangan yang masih memakai sarung tangan kotor ke dalam larutan klorin 0,5% dan kemudian melepaskannya dalam keadaan terbalik serta

merendamnya di dalam larutan klorin 0,5% selama 10 menit.  
Mencuci kedua tangan

- (10) Memeriksa Denyut Jantung Janin (DJJ)  
setelah kontraksi berakhir untuk memastikan bahwa DJJ dalam batas normal (120-160 x/menit). Mengambil tindakan yang sesuai jika DJJ tidak normal. Mendokumentasikan hasil pemeriksaan dalam, DJJ dan semua hasil- hasil penilaian serta asuhan lain dalam partograf. Menyiapkan ibu dan keluarga untuk membantu proses pimpinan meneran.
- (11) Memberitahu ibu pembukaan sudah lengkap dan keadaan janin baik. Membantu ibu berada dalam posisi yang nyaman sesuai keinginannya.
- (12) Menunggu hingga ibu mempunyai keinginan untuk meneran. Melanjutkan pemantauan kesehatan dan kenyamanan ibu serta janin sesuai dengan pedoman persalinan aktif dan mendokumentasikan temuan-temuan. Menjelaskan kepada anggota keluarga bagaimana mereka dapat mendukung dan memberi semangat kepada ibu saat ibu mulai meneran. Meminta bantuan kepada keluarga untuk menyiapkan posisi ibu untuk meneran. (Pada saat his, bantu ibu dalam posisi setengah duduk dan pastikan ibu merasa nyaman).
- (13) Melakukan pimpinan meneran saat ibu mempunyai keinginan untuk meneran. Mendukung dan memberi semangat atas usaha ibu untuk meneran:
  - a) Bimbing ibu agar dapat meneran secara benar dan efektif.
  - b) Dukung dan beri semangat pada saat meneran dan perbaiki cara meneran apabila caranya tidak sesuai pilihannya (kecuali posisi berbaring terlentang dalam waktu yang lama).
  - c) Anjurkan ibu untuk beristirahat diantara kontraksi.
  - d) Anjurkan keluarga untuk memberikan dukungan dan semangat.

- e) Berikan cairan peroral (minum).
  - f) Menilai DJJ setiap kontraksi uterus selesai
- Bila bayi belum lahir setelah dipimpin meneran selama 2 jam (primipara) atau 1 jam untuk multipara, segera lakukan rujukan
- (14) Jika ibu tidak mempunyai keinginan untuk meneran menganjurkan ibu untuk berjalan, berjongkok atau mengambil posisi yang aman. Jika ibu belum ingin untuk meneran dalam waktu 60 menit, menganjurkan ibu untuk mulai meneran pada puncak kontraksi-kontraksi tersebut dan beristirahat di antara kontraksi.
  - (15) Persiapan pertolongan kelahiran bayi: jika kepala bayi telah membuka vulva dengan diameter 5-6 cm, meletakkan handuk bersih di atas perut ibu untuk mengeringkan bayi.
  - (16) Meletakkan kain bersih yang dilipat 1/3 bagian di bawah bokong ibu.
  - (17) Membuka partus set dan memastikan kelengkapan alat dan bahan.
  - (18) Memakai sarung tangan DTT atau steril pada kedua tangan.
  - (19) Saat kepala bayi membuka vulva dengan diameter 5-6 cm, lindungi perineum dengan satu tangan yang dilapisi kain tadi, letakkan tangan yang lain di kepala bayi, membiarkan kepala keluar perlahan-lahan. Menganjurkan ibu untuk meneran perlahan-lahan atau bernapas cepat saat kepala lahir. Jika ada mekonium dalam cairan ketuban, segera hisap mulut dan hidung, setelah kepala lahir menggunakan penghisap lendir delly desinfeksi tingkat tinggi atau steril atau bola karet penghisap yang baru dan bersih. Dengan lembut menyeka muka, mulut dan hidung bayi dengan kain atau kasa yang bersih.
  - (20) Memeriksa lilitan tali pusat dan mengambil tindakan yang sesuai jika hal itu terjadi, dan kemudian meneruskan segera proses kelahiran bayi.

- (a) Jika tali pusat melilit leher bayi dengan longgar, lepaskan lewat bagian atas kepala bayi.
  - (b) Jika tali pusat melilit leher bayi dengan erat, mengklempnya di dua tempat dan gunting tali pusat.
- (21) Menunggu hingga kepala bayi melakukan putaran paksi luar secara spontan.
  - (22) Setelah kepala melakukan putaran paksi luar, tempatkan kedua tangan di masing-masing sisi muka bayi. Mengajukan ibu untuk meneran saat kontraksi berikutnya. Dengan lembut menariknya kearah bawah hingga bahu anterior muncul dibawah arkus pubis dan kemudian dengan lembut menarik kearah atas untuk melahirkan bahu posterior.
  - (23) Setelah kedua bahu dilahirkan, menelusuri tangan mulai kepala bayi yang berada di bagian bawah kearah perineum, membiarkan bahu dan lengan posterior lahir ke tangan tersebut. Mengendalikan kelahiran siku dan tangan bayi saat melewati perineum, gunakan lengan bagian bawah untuk menyanggah tubuh bayi saat dilahirkan. Menggunakan tangan anterior (bagian atas) untuk mengendalikan siku dan tangan anterior bayi saat keduanya lahir.
  - (24) Setelah tubuh dan lengan lahir, menelusurkan tangan yang ada diatas (anterior) dari punggung kearah kaki bayi untuk meyanggahnya saat punggung dan kaki lahir. Memegang kedua mata kaki bayi dengan hati-hati membantu kelahiran kaki.
  - (25) Menilai bayi dengan cepat: apakah bayi menangis kuat dan bernapas tanpa kesulitan, apakah bayi bergerak dengan aktif. Kemudian meletakkan bayi di atas perut ibu dengan posisi kepala bayi sedikit lebih rendah dari tubuhnya (bila tali pusat terlalu pendek, meletakkan bayi) di tempat yang memungkinkan
  - (26) Keringkan tubuh bayi mulai dari muka, kepala dan bagian tubuh lainnya kecuali bagian tangan tanpa membersihkan verniks. Ganti



handuk basah dengan handuk/ kain yang kering. Biarkan bayi diatas perut ibu.

- (27) Periksa kembali uterus untuk memastikan tidak ada lagi bayi dalam uterus.
- (28) Beritahu ibu bahwa ia akan disuntik oksitosin agar uterus berkontraksi baik.
- (29) Dalam waktu 1 menit setelah bayi lahir, suntikkan oksitosin 10 unit IM di 1/3 paha atas bagian distal lateral (lakukan aspirasi sebelum menyuntikan oksitosin).
- (30) Setelah 2 menit pasca persalinan, menjepit tali pusat menggunakan klem kira- kira 3 cm dari pusat bayi. Melakukan urutan pada tali pusat mulai dari klem kearah ibu dan memasanng klem ke dua 2 cm dari klem pertama (ke arah ibu)
- (31) Pematangan dan pengikatan tali pusat
  - (a) Dengan satu tangan, pegang tali pusat yang telah dijepit (lindungi perut bayi), dan lakukan penggunting tali pusat diantara kedua klem.
  - (b) Ikat tali pusat dengan benang DTT atau steril pada satu sisi kemudian mengikatnya dengan dengan simpul kunci pada sisi lainnya.

Lepaskan klem dan masukkan ke dalam wadah yang telah disediakan.
- (32) Letakkan bayi agar kontak kulit dengan ibu, luruskan bahu bayi sehingga menempel di dada ibu, menganjurkan ibu untuk memeluk bayinya dan memulai pembrian ASI jika ibu menghendakinya dan selimuti ibu dan bayi dengan kain hangat dan pasang topi di kepala bayi.
- (33) Pindahkan klem pada tali pusat hingga berjarak 5-10 cm dari vulva.
- (34) Meletakkan satu tangan diatas kain yang ada di perut ibu, tepat diatas tulang pubis dan menggunakan tangan ini untuk melakukan

palpasi kontraksi dan menstabilkan uterus. Memegang tali pusat dari klem dengan tangan yang lain.

- (35) Menunggu uterus berkontraksi dan kemudian melakukan penegangan kearah bawah pada tali pusat dengan lembut. Lakukan tekanan yang berlawanan arah pada bagian bawah uterus dengan cara menekan uterus kearah atas dan belakang (dorso kranial) dengan hati-hati untuk membantu mencegah terjadinya inversio uteri. Jika plasenta tidak lahir setelah 30-40 detik, menghentikan penegangan tali pusat terkendali dan menunggu hingga kontraksi berikut mulai. Jika uterus tidak berkontraksi, meminta ibu atau salah satu anggota keluarga untuk melakukan rangsangan puting susu.
- (36) Meminta ibu meneran, kemudian menegangkan tali pusat sejajar lantai dan kemudian kearah atas mengikuti poros jalan lahir. Jika tali pusat bertambah panjang pindahkan klem hingga berjarak 5-10 cm dari vulva.  
Tali pusat bertambah panjang dan klem sudah dipindahkan.
- (37) Jika plasenta terlihat di introitus vagina, melanjutkan kelahiran plasenta dengan menggunakan kedua tangan. Memegang plasenta dengan dua tangan dan dengan hati-hati memutar plasenta hingga selaput ketuban terpinil dengan lembut perlahan melahirkan selaput ketuban tersebut. Jika selaput ketuban robek, memakai sarung tangan desinfeksi tingkat tinggi atau steril dan memeriksa vagina, serviks ibu dengan seksama. Menggunakan jari-jari tangan atau klem atau forceps desinfeksi tingkat tinggi atau steril untuk mengeluarkan selaput yang tertinggal.
- (38) Segera setelah plasenta dan selaput ketuban lahir, lakukan masase uterus, letakkan telapak tangan difundus dan lakukan masase dengan gerakan melingkar dengan lembut hingga uterus berkontraksi (fundus menjadi keras).

- (39) Memeriksa kedua sisi plasenta baik yang menempel pada uterus maupun janin dan selaput ketuban untuk memastikan bahwa selaput ketuban lengkap dan utuh dan meletakkan plasenta didalam kantung plastik atau tempat khusus.
- (40) Mengevaluasi adanya laserasi pada vagina dan perineum dan segera menjahit laserasi yang mengalami perdarahan aktif.
- (41) Memeriksa uterus apakah berkontraksi dengan baik atau tidak dan memastikan tidak terjadi perdarahan pervaginam.  
Kontraksi uterus baik, perdarahan pervaginam normal  $\pm 100$  ml
- (42) Mendekontaminasikan sarung tangan menggunakan klorin, mencelupkan pada air bersih dan keringkan.  
Sarung tangan dalam keadaan bersih dan kering
- (43) Memastikan kandung kemih kosong  
Kandung kemih teraba kosong.
- (44) Mengajarkan ibu dan keluarga cara masase uterus dan menilai kontraksi yaitu dengan gerakan memutar pada fundus sampai fundus teraba keras. Ibu sudah melakukan masase fundus sendiri dengan meletakkan telapak tangan diatas fundus dan melakukan masase selama 15 detik atau sebanyak 15 kali gerakan memutar, ibu dan keluarga juga mengerti bahwa kontraksi yang baik ditandai dengan perabaan keras pada fundus.
- (45) Mengevaluasi dan mengestimasi jumlah kehilangan darah.  
Perdarahan normal, jumlahnya  $\pm 50$  cc
- (46) Memeriksa tanda-tanda vital, kontraksi, perdarahan dan keadaan kandung kemih setiap 15 menit pada 1 jam pertama dan tiap 30 menit pada jam kedua.
- (47) Memeriksa tanda-tanda bahaya pada bayi setiap 15 menit selama 1 jam pertama dan setiap 30 menit pada jam kedua.
- (48) Mendekontaminasikan alat-alat bekas pakai, menempatkan semua peralatan bekas pakai dalam larutan klorin 0,5% untuk

dekontaminasi selama 10 menit, mencuci kemudian membilas dengan air bersih.

Semua peralatan sudah didekontaminasikan dalam larutan klorin selama 10 menit.

- (49) Membuang bahan-bahan yang terkontaminasi ke tempat yang sesuai.  
Kasa, underpad dan pakaian kotor ibu di simpan pada tempat yang disiapkan
- (50) Membersihkan ibu dengan menggunakan air desinfeksi tingkat tinggi. Membersihkan cairan ketuban, lendi dan darah. Membantu ibu memakai pakaian yang bersih dan kering.
- (51) Memastikan bahwa ibu nyaman. Membantu ibu memberikan ASI. Menganjurkan keluarga untuk memberikan ibu makanan dan minuman
- (52) Dekontaminasi tempat persalinan dengan larutan klorin 0,5%
- (53) Celupkan sarung tangan kotor ke dalam larutan klorin 0,5%.
- (54) Melepaskan sarung tangan dalam keadaan terbalik dan merendamnya dalam larutan klorin 0,5 %. Mencuci tangan dengan sabun dan air mengalir.
- (55) Memakai sarung tangan DTT untuk melakukan pemeriksaan fisik bayi.
- (56) Dalam 1 jam pertama melakukan penimbangan/pengukuran bayi, memberi salep mata oksitetrasiklin 0,1 % dan menyuntikan vitamin K1 1 mg *intramuscular* di paha kiri *anterolateral*, mengukur suhu tubuh setiap 15 menit dan diisi di partograf.
- (57) Melakukan pemberian imunisasi Hb<sub>0</sub>, satu jam setelah pemberian vitamin K. Imunisasi Hb<sub>0</sub> sudah diberikan di paha kanan dengan dosis 0,5 cc.
- (58) Melepaskan sarung tangan pada larutan klorin 0,5%.  
Sarung tangan sudah dicelupkan dalam larutan klorin 0,5%
- (59) Mencuci tangan sesuai 7 langkah mencuci tangan yang benar dibawah air mengalir menggunakan sabun.

Tangan dalam keadaan bersih dan kering

(60) Melakukan pendokumentasian dan melengkapi partograf

### 3) Kala III

Dimulai dari bayi lahir sampai dengan plasenta lahir. Setelah bayi lahir uterus teraba keras dengan fundus uteri agak di atas pusat. Beberapa menit kemudian uterus berkontraksi lagi untuk melepaskan placenta dari dindingnya. Biasanya placenta lepas dalam waktu 6-15 menit setelah bayi lahir secara spontan maupun dengan tekanan pada fundus uteri. Pengeluaran plasenta terjadi disertai dengan pengeluaran darah. Tanda pelepasan plasenta adalah uterus menjadi bundar, darah keluar secara tiba-tiba, tali pusat semakin panjang. Manajemen aktif kala III :

(1) Jepit dan gunting tali pusat sedini mungkin

(2) Memberi oksitosin

(3) Lakukan PTT

(4) Masase fundus (Hidayat, 2010)

### 4) Kala IV

Pemantauan kala IV ditetapkan sebagai waktu 2 jam setelah plasenta lahir lengkap, hal ini dimaksudkan agar dokter, bidan atau penolong persalinan masih mendampingi wanita setelah persalinan selama 2 jam (2 jam post partum). Dengan cara ini kejadian-kejadian yang tidak diinginkan karena perdarahan post partum dapat dihindarkan (Hidayat, 2010).

Sebelum meninggalkan ibu post partum harus diperhatikan tujuh pokok penting menurut Hidayat (2010), yaitu kontraksi uterus baik, tidak ada perdarahan pervaginam atau perdarahan lain pada alat genital lainnya, plasenta dan selaput ketuban telah dilahirkan lengkap, kandung kemih harus kosong, luka pada perinium telah dirawat dengan baik, dan tidak ada hematom, bayi dalam keadaan baik, ibu dalam keadaan baik, nadi dan tekanan darah dalam keadaan baik.

### 3. Faktor-faktor yang Mempengaruhi Persalinan

Faktor-faktor yang mempengaruhi persalinan adalah :

a. *Power/tenaga* yang mendorong anak

1) His adalah kontraksi otot-otot rahim pada persalinan.

His persalinan menyebabkan pendataran dan pembukaan serviks. Terdiri dari his pembukaan, his pengeluaran dan his pelepasan uri.

2) Tenaga mengejan

a) Kontraksi otot-otot dinding perut.

b) Kepala di dasar panggul merangsang mengejan.

c) Paling efektif saat kontraksi/his (Hidayat,2010).

b. *Passage* ( jalan lahir )

Merupakan jalan lahir yang harus dilewati oleh janin terdiri dari rongga panggul, dasar panggul, serviks dan vagina. Syarat agar janin dan plasenta dapat melalui jalan lahir tanpa ada rintangan, maka jalan lahir tersebut harus normal.

Menurut Ilmiah (2015) *passage* terdiri dari :

1) Bagian keras tulang-tulang panggul (rangka panggul) yaitu *os.coxae(os.illium,os.ischium,os.pubis),os.Sacrum (promontorium) dan os. Coccygis.*

2) Bagian lunak : otot-otot, jaringan dan ligamen- ligamenpintu panggul:

a) Pintu atas panggul (PAP) = disebut *Inlet* dibatasi oleh *promontorium, linea inominata* dan *pinggir atas symphisis.*

b) Ruang tengah panggul (RTP) kira-kira pada *spina ischiadica,* disebut *midlet.*

c) Pintu Bawah Panggul (PBP) dibatasi *simfisis* dan *arkus pubis,* disebut *outlet.*

d) Ruang panggul yang sebenarnya (*pelvis cavity*) berada antara *inlet* dan *outlet.*

3) Sumbu Panggul

Sumbu panggul adalah garis yang menghubungkan titik-titik tengah ruang panggul yang melengkung ke depan (sumbu Carus).

- 4) Bidang-bidang Hodge
  - a) Bidang Hodge I : dibentuk pada lingkaran PAP dengan bagian atas symphysis dan promontorium.
  - b) Bidang Hodge II : sejajar dengan Hodge I setinggi pinggir bawah symphysis.
  - c) Bidang Hodge III : sejajar Hodge I dan II setinggi spina ischiadica kanan dan kiri.
  - d) Bidang Hodge IV : sejajar Hodge I, II dan III setinggi os coccygis
- 5) Stasion bagian presentasi atau derajat penurunan yaitu stasion 0 sejajar spina ischiadica, 1 cm di atas spina ischiadica disebut Stasion 1 dan seterusnya sampai Stasion 5, 1 cm di bawah spina ischiadica disebut stasion -1 dan seterusnya sampai Stasion -5.
- 6) Ukuran-ukuran panggul
  - a) Ukuran luar panggul yaitu distansia spinarum ( jarak antara kedua spina illiaca anterior superior : 24 – 26 cm ), distansia cristarum ( jarak antara kedua crista illiaca kanan dan kiri : 28-30 cm ), konjugata externam (Boudeloque 18-20 cm), lingkaran panggul ( 80-90 cm ), konjugata diagonalis (periksa dalam 12,5 cm ) sampai distansia (10,5 cm).
  - b) Ukuran dalam panggul yaitu :
    - (1) Pintu atas panggul merupakan suatu bidang yang dibentuk oleh promontorium, linea inniminata, dan pinggir atas simfisis pubis yaitukonjugata vera (dengan periksa dalam diperoleh konjugata diagonalis 10,5-11 cm ), konjugata transversa 12-13 cm, konjugata obliqua 13 cm, konjugata obstetrica (jarak bagian tengah simfisis ke promontorium).
    - (2) Ruang tengah panggul : bidang terluas ukurannya 13 x 12,5 cm, bidang tersempit ukurannya 11,5 x 11 cm, jarak antar spina ischiadica 11 cm.

(3) Pintu bawah panggul (outlet) : ukuran antero posterior 10-11 cm, ukuran melintang 10,5 cm, arcus pubis membentuk sudut 90° lebih, pada laki-laki kurang dari 80°. Inklinasi Pelvis (miring panggul) adalah sudut yang dibentuk dengan horizon bila wanita berdiri tegak dengan inlet 55 - 60° (Walyani, 2016)

c) Jenis Panggul

Berdasarkan pada ciri-ciri bentuk pintu atas panggul, ada 4 bentuk pokok jenis panggul yaitu ginekoid, android, anthropoid, dan platipeloid (Ilmiah, 2015)

d) Otot - otot dasar panggul

Ligamen-ligamen penyangga uterus yakni ligamentum kardinalesinistrum dan dekstrum (ligamen terpenting untuk mencegah uterus tidak turun), ligamentum sacro - uterina sinistrum dan dekstrum (menahan uterus tidak banyak bergerak melengkung dari bagian belakang serviks kiri dan kanan melalui dinding rektum ke arah os sacrum kiri dan kanan), ligamentum rotundum sinistrum dan dekstrum (ligamen yang menahan uterus dalam posisi antefleksi) ligamentum latum sinistrum dan dekstrum (dari uterus ke arah lateral), ligamentum infundibulo pelvikum (menahan tubafalopi) dari infundibulum ke dinding pelvis (Ilmiah, 2015).

c. Passanger

Hal yang menentukan kemampuan untuk melewati jalan lahir dari faktor passanger adalah :

- 1) Presentase janin dan janin yang terletak pada bagian depan jalan lahir, seperti presentase kepala (muka, dahi), presentasi bokong (letak lutut atau letak kaki), dan presentase bahu (letak lintang).



## 2) Sikap janin

Hubungan bagian janin (kepala) dengan bagian janin lainnya (badan), misalnya fleksi, defleksi

## 3) Posisi janin

Hubungan bagian atau point penentu dari bagian terendah janin dengan panggul ibu, dibagi dalam 3 unsur :

- a) Sisi panggul ibu : kiri, kanan dan melintang.
- b) Bagian terendah janin, oksiput, sacrum, dagu dan scapula.
- c) Bagian panggul ibu : depan, belakang.

## 4) Bentuk atau ukuran kepala janin menentukan kemampuan kepala untuk melewati jalan lahir (Hidayat,2010).

## 5) Plasenta

Plasenta terbentuk bunda atau oval, ukuran diameter 15 – 20 cm tebal 2 – 3 cm, berat 500 – 600 gram

## 6) Air Kutuban

Sebagai cairan pelindung dalam pertumbuhan dan perkembangan janin, air ketuban berfungsi sebagai “bantalan” untuk melindungi janin terhadap trauma dari luar. Dan juga berfungsi melindungi janin dari infeksi, menstabilkan perubahahn suhu, dan menjadi sasaran yang memungkinkan janin bergerak bebas (Walyani, 2016).

## 4. Perubahan dan Adaptasi Fisiologi Psikologis pada Ibu Bersalin

## a. Kala I

## 1) Perubahan dan Adaptasi Fisiologis

## a) Perubahan Uterus

Kontraksi uterus terjadi karna adanya rangsangan pada otot polos uterus dan penurunan hormone progesterone yang menyebabkan keluarnya hormone okxitosin. Selama kehamilan terjadi keseimbangan antara kadarprogesteron dan estrogen di dalam darah, tetapi pada akhir kehamilan kadar estrogen dan progesteron menurun kira-kira satu sampai dua minggu sebelum

partus dimulai sehingga menimbulkan uterus berkontraksi. Kontraksi uterus mula-mula jarang dan tidak teratur dengan intensitasnya ringan. Kemudian menjadi lebih sering, lebih lama dan intensitasnya semakin kuat seiring (Walyani,2015).

b) Perubahan Serviks

Pada akhir kehamilan otot yang mengelilingi ostium uteri internum (OUI) ditarik oleh SAR yang menyebabkan serviks menjadi pendek dan menjadi bagian dari SBR. Bentuk serviks menghilang karena karnalis servikkalis membesar dan atas membentuk ostium uteri eksternal (OUE) sebagai ujung dan bentuk yang sempit. Pada wanita nullipara, serviks biasanya tidak akan berdilatasi hingga penipisan sempurna, sedangkan pada wanita multipara, penipisan dan dilatasi dapat terjadi secara bersamaan dan kanal kecil dapat teraba diawal persalinan. Hal ini sering kali disebut bidan sebagai “ os multips”.

Pembukaan serviks disebabkan oleh karena membesarnya OUE karena otot yang melingkar di sekitar ostium meregangkan untuk dapat dilewati kepala. Pada primigravida dimulai dari ostium uteri internum terbuka lebih dahulu sedangkan ostium eksternal membuka pada saat persalinan terjadi. Pada multigravida ostium uteri internum eksternum membuka secara bersama-sama pada saat persalinan terjadi (Marmi, 2011).

c) Perubahan Kardiovaskuler

Selama kala I kontraksi menurunkan aliran darah menuju uterus sehingga jumlah darah dalam sirkulasi ibu meningkat dan resistensi perifer meningkat sehingga tekanan darah meningkat rata-rata 15 mmHg. Saat mengejan kardiak output meningkat 40-50%. Oksigen yang menurun selama kontraksi menyebabkan hipoksia tetapi dengan kadar yang masih adekuat sehingga tidak menimbulkan masalah serius. Pada persalinan kala I curah

jantung meningkat 20% dan lebih besar pada kala II, 50% paling umum terjadi saat kontraksi disebabkan adanya usaha ekspulsi.

Perubahan kerja jantung dalam persalinan disebabkan karena his persalinan, usaha ekspulsi, pelepasan plasenta yang menyebabkan terhentinya peredaran darah dari plasenta dan kemabli kepada peredaran darah umum. Peningkatan aktivitas direfelksikan dengan peningkatan suhu tubuh, denyut jantung, respirasi cardiac output dan kehilangan cairan (Marmi, 2011)

d) Perubahan Tekanan Darah

Tekanan darah akan meningkat selama kontraksi disertai peningkatan sistolik rata-rata 10 – 20 mmHg dan diastolic rata-rata 5 – 10 mmHg diantara kontraksi- kontraksi uterus. Jika seorang ibu dalam keadaan yang sangat takut atau khawatir, rasa takutnyala yang menyebabkan kenaikan tekanan darah. Dalam hal ini perlu dilakukan pemeriksaan lainnya untuk mengesampingkan preeklamsia.

Dengan mengubah posisi tubuh dari terlentang ke posisi miring, prubahan tekanan darah selama kontraksi dapat dihindari. Posisi tidur terlentang selama bersalin akan menyebabkan penekanan uterus terhadap pembuluh darah besar (aorta) yang akan menyebabkan sirkulasi darah baik untuk ibu maupun janin akan terganggu, ibu dapat terjadi hipotensi dan janin dapat asfiksia (Walyani, 2016).

e) Perubahan Nadi

Denyut jantung diantara kontraksi sedikit lebih tinggi dibanding selama periode persalinan. Hal ini mencerminkan kenaikan daam metabolisme yang terjadi selama persalinan. Denyut jantung yang sedikit naik merupakan hal yang normal, meskipun normal perlu dikontrol secara periode untuk mengidentifikasi infeksi (Walyani, 2016)

f) Perubahan Suhu

Suhu badan akan sedikit meningkat selama persalinan, suhu mencapai tertinggi selama persalinan dan segera setelah persalinan. Kenaikkan ini dianggap normal asal tidak melebihi 0,5-1°C. suhu badan yang sedikit naik merupakan hal yang wajar, namun keadaan ini berlangsung lama, keadaan suhu ini mengindikasikan adanya dehidrasi. Pemantauan parameter lainnya harus dilakukan antara lain selaput ketuban pecah atau belum, karena hal ini merupakan tanda infeksi (Walyani, 2016).

g) Perubahan Pernafasan

Kenaikan pernafasan dapat disebabkan karena adanya rasa nyeri, kekwatiran serta penggunaan teknik pernafasan yang tidak benar. Untuk itu diperlukan tindakan untuk mengendalikan pernafasan (untuk menghindari hiperventilasi) yang ditandai oleh adanya perasaan pusing. Hiperventilasi dapat menyebabkan alkalosis respiratorik (pH meningkat), hipoksia dan hipokapnea (karbondioksida menurun), pada tahap kedua persalinan. Jika ibu tidak diberi obat-obatan, maka ia akan mengkonsumsi oksigen hampir dua kali lipat (Marmi, 2011).

h) Perubahan Metabolisme

Selama persalinan baik metabolisme karbohidrat aerob maupun anaerob akan naik secara perlahan. Kenaikan ini sebagian besar disebabkan oleh karena kecemasan serta kegiatan otot kerangka tubuh. Kegiatan metabolisme yang meningkat tercermin dengan kenaikan suhu badan, denyut nadi, pernafasan, kardiak output dan kehilangan cairan.

Hal ini bermakna bahwa peningkatan curah jantung dan cairan yang hilang mempengaruhi fungsi ginjal dan perlu mendapatkan perhatian serta tindak lanjut guna mencegah terjadinya dehidrasi. Anjurkan ibu untuk mendapat asupan (makanan ringan dan minum air) selama peralihan dan kelahiran bayi. Sebagian ibu masih ingin makan selama fase laten, tetapi setelah memasuki fase aktif, biasanya mereka hanya menginginkan cairan saja. Anjurkan anggota keluarga menawarkan ibu minum sesering mungkin dan makan makanan ringan selama persalinan. Hal ini dikarenakan makanan dan cairan yang cukup selama persalinan akan memberikan lebih banyak energy dan mencegah dehidrasi, dimana dehidrasi bisa memperlambat kontraksi atau membuat kontraksi menjadi tidak teratur dan kurang efektif (Marmi, 2011).

i) Perubahan Ginjal

Polyuri sering terjadi selama persalinan, hal ini disebabkan oleh cardiac output, serta disebabkan karena, filtrasi glomerulus serta aliran plasma dan renal. Polyuri tidak begitu kelihatan dalam posisi terlentang, yang mempunyai efek mengurangi urin selama kehamilan. Kandung kemih harus dikontrol setiap 2 jam yang bertujuan agar tidak menghambat penurunan bagian terendah janin dan trauma pada kandung kemih serta menghindari retensi urin setelah melahirkan. Protein dalam urin (+1) selama persalinan merupakan hal yang wajar, umum ditemukan pada sepertiga sampai setengah wanita bersalin. Tetapi protein urin (+2) merupakan hal yang tidak wajar, keadaan ini lebih sering pada ibu primipara anemia, persalinan lama atau pada kasus preeklamsia.

Hal ini bermakna bahwa kandung kemih harus sering dievaluasi (setiap 2 jam) untuk mengetahui adanya distensi juga harus dikosongkan untuk mencegah : obstruksi persalinan akibat

kandung kemih yang penuh, yang akan mencegah penurunan bagian presentasi janin dan trauma pada kandung kemih akibat penekanan yang lama yang akan mengakibatkan hipotonia kandung kemih dan retensi urin selama pasca partum awal. Lebih sering pada primipara atau yang mengalami anemia atau yang persalinannya lama dan preeklamsi (Marmi, 2011).

j) Perubahan pada Gastrointestinal

Motilitas dan absorpsi lambung terhadap makanan padat jauh berkurang. Apabila kondisi ini diperburuk oleh penurunan lebih lanjut sekresi asam lambung selama persalinan, maka saluran cerna bekerja dengan lambat sehingga waktu pengosongan lambung menjadi lebih lama. Cairan tidak dipengaruhi dengan waktu yang dibutuhkan untuk pencernaan dilambung tetap seperti biasa. Makanan yang diingesti selama periode menjelang persalinan atau fase prodormal atau fase laten persalinan cenderung akan tetap berada di dalam lambung selama persalinan. Mual dan muntah umum terjadi selama fase transisi, yang menandai akhir fase pertama persalinan.

Hal ini bermakna bahwa lambung yang penuh dapat menimbulkan ketidaknyamanan umum selama masa transisi. Oleh karena itu, wanita dianjurkan untuk tidak makan dalam porsi besar atau minum berlebihan, tetapi makan dan minum ketika keinginan timbul guna mempertahankan energy dan hidrasi. Pemberian obat oral tidak efektif selama persalinan. Perubahan pada saluran cerna kemungkinan timbul sebagai respon terhadap salah satu atau kombinasi faktor-faktor yaitu: kontraksi uterus, nyeri, rasa takut dan khawatir, obat, atau komplikasi (Marmi, 2011).

k) Perubahan Hematologi

Hemoglobin meningkat rata-rata 1,2 gr/100 ml selama persalinan dan kembali ke kadar sebelum persalinan pada hari pertama pasca partum jika tidak ada kehilangan darah yang abnormal. Waktu koagulasi darah berkurang dan terdapat peningkatan fibrinogen plasma lebih lanjut selama persalinan. Hitung sel darah putih selama progresif meningkat selama kala I persalinan sebesar kurang lebih 5000 hingga jumlah rata-rata 15000 pada saat pembukaan lengkap, tidak ada peningkatan lebih lanjut setelah ini. Gula darah menurun selama persalinan, menurun drastis pada persalinan yang lama dan sulit, kemungkinan besar akibat peningkatan aktivitas otot dan rangka.

Hal ini bermakna bahwa, jangan terburu-buru yakin kalau seorang wanita tidak anemia jika tes darah menunjukkan kadar darah berada diatas normal, yang menimbulkan resiko meningkat pada wanita anemia selama periode intrapartum. Perubahan menurunkan resiko perdarahan pasca partum pada wanita normal, peningkatan sel darah putih tidak selalu mengidentifikasi infeksi ketika jumlah ini dicapai. Tetapi jika jumlahnya jauh diatas nilai ini, cek parameter lain untuk mengetahui adanya infeksi (Marmi, 2011).

## 2) Perubahan dan Adaptasi Psikologis Kala I

Menurut Marmi (2011) perubahan dan adaptasi psikologi kala I yaitu:

### a) Fase laten

Pada fase ini, wanita mengalami emosi yang bercampur aduk, wanita merasa gembira, bahagia dan bebas karena kehamilan dan penantian yang panjang akan segera berakhir, tetapi ia mempersiapkan diri sekaligus memiliki kekhawatiran apa yang akan terjadi. Secara umum ibu tidak terlalu merasa tidak nyaman dan mampu menghadapi keadaan tersebut dengan baik. Namun wanita yang tidak pernah mempersiapkan diri terhadap apa yang

akan terjadi, fase laten persalinan akan menjadi waktu dimana ibu akan banyak berteriak dalam ketakutan bahkan pada kontraksi yang paling ringan sekalipun dan tampak tidak mampu mengatasinya seiring frekuensi dan intensitas kontraksi meningkat, semakin jelas bahwa ibu akan segera bersalin. Bagi wanita yang telah banyak menderita menjelang akhir kehamilan dan pada persalinan palsu, respon emosionalnya pada fase laten persalinan kadang-kadang dramatis, perasaan lega, relaksasi dan peningkatan kemampuan koping tanpa memperhatikan tempat persalinan.

b) Fase aktif

Pada fase ini kontraksi uterus akan meningkat secara bertahap dan ketakutan wanita pun meningkat. Pada saat kontraksi semakin kuat, lebih lama, dan terjadi lebih sering, semakin jelas baginya bahwa semua itu berada diluar kendalinya. Dengan kenyataan ini wanita ingin seseorang mendampingi karena dia takut ditinggal sendiri dan tidak mampu mengatasi kontraksi. Dia mengalami sejumlah kemampuan dan ketakutan yang tidak dapat dijelaskan.

c) Fase transisi

Pada fase ini biasanya ibu merasakan perasaan gelisah yang mencolok, rasa tidak nyaman yang menyeluruh, bingung, frustrasi, emosi akibat keparahan kontraksi, kesadaran terhadap martabat diri menurun drastis, mudah marah, takut dan menolak hal-hal yang ditawarkan padanya.

Selain perubahan yang spesifik, kondisi psikologis seorang wanita yang sedang menjalani persalinan sangat bervariasi, tergantung persiapan dan bimbingan antisipasi yang diterima, dukungan yang diterima dari pasangannya, orang dekat lain, keluarga, dan pemberi perawatan, lingkungan tempat wanita tersebut berada, dan apakah bayi yang dikandung merupakan bayi yang diinginkan.



Beberapa keadaan dapat terjadi pada ibu dalam persalinan, terutama pada ibu yang pertama kali bersalin yaitu:

- (1) Perasaan tidak enak dan kecemasan
- (2) Takut dan ragu-ragu akan persalinan yang dihadapi
- (3) Menganggap persalinan sebagai cobaan
- (4) Apakah bayi normal atau tidak
- (5) Apakah ibu sanggup merawat bayinya

b. Kala II

1) Perubahan Fisiologi pada Ibu Bersalin Kala II

Menurut Marmi (2011) yaitu :

a) Kontraksi

Dimana kontraksi ini bersifat nyeri yang disebabkan oleh anoxia dari sel-sel otot tekanan pada ganglia dalam serviks dan segmen bawah rahim, regangan dari serviks, regangan dan tarikan pada peritoneum, itu semua terjadi pada saat kontraksi. Adapun kontraksi yang bersifat berkala dan yang harus diperhatikan adalah lamanya kontraksi berlangsung 60 – 90 detik, kekuatan kontraksi, kekuatan kontraksi secara klinis ditentukan dengan mencoba apakah jari kita dapat menekan dinding rahim kedalam, interval antara kedua kontraksi pada kala pengeluaran sekali dalam dua menit.

b) Pergeseran organ dalam panggul

Sejak kehamilan lanjut, uterus dengan jelas terdiri dari dua bagian yaitu segmen atas rahim yang dibentuk oleh corpus uteri dan segmen bawah rahim yang terdiri dari isthmus uteri. Dalam persalinan perbedaan antara segmen atas rahim dan segmen bawah rahim lebih jelas lagi. Segmen atas memegang peranan yang aktif karena berkontraksi dan dindingnya bertambah tebal dengan majunya persalinan. Segmen bawah rahim memegang peranan pasif dan makin tipis dengan majunya persalinan karena

diregang. Jadi secara singkat segmen atas rahim berkontraksi, jadi tebal dan mendorong anak keluar sedangkan segmen bawah rahim dan serviks mengadakan relaksasi dan dilatasi sehingga menjadi saluran yang tipis dan teregang sehingga dapat dilalui bayi.

Kontraksi otot rahim mempunyai sifat yang khas yakni : setelah kontraksi otot uterus tidak berelaksasi kembali ke keadaan sebelum kontraksi tetapi menjadi sedikit lebih pendek walaupun tonusnya sebelum kontraksi. Kejadian ini disebut retraksi. Dengan retraksi ini maka rongga rahim mengecil dan anak berangsur didorong kebawah dan tidak naik lagi ke atas setelah his hilang. Akibat dari retraksi ini segmen atas rahim semakin tebal dengan majunya persalinan apalagi setelah bayi lahir. Bila anak sudah berada didasar panggul kandung kemih naik ke rongga perut agar tidak mendapatkan tekanan dari kepala anak. Inilah pentingnya kandung kemih kosong pada masa persalinan sebab bila kandung kemih penuh, dengan tekanan sedikit saja kepala anak kandung kemih mudah pecah. Kosongnya kandung kemih dapat memperluas jalan lahir yakni vagina dapat meregang dengan bebas sehingga diameter vagina sesuai dengan ukuran kepala anak yang akan lewat dengan bantuan tenaga mendedan.

Dengan adanya kepala anak didasar panggul maka dasar panggul bagian belakang akan terdorong kebawah sehingga rectum akan tertekan oleh kepala anak. Dengan adanya tekanan dan tarikan pada rektum ini maka anus akan terbuka, pembukaan sampai diameter 2,5 cm hingga bagian dinding depannya dapat kelihatan dari luar. Dengan tekanan kepala anak dalam dasar panggul, maka perineum menjadi tipis dan mengembang sehingga ukurannya menjadi lebih panjang. Hal ini diperlukan untuk menambah panjangnya saluran jalan lahir bagian belakang.

Dengan mengembangnya perineum maka orifisium vagina terbuka dan tertarik keatas sehingga dapat dilalui anak.

c) Ekspulsi janin.

Dalam persalinan, presentasi yang sering kita jumpai adalah presentasi belakang kepala, dimana presentasi ini masuk dalam PAP dengan sutura sagitalis melintang. Karena bentuk panggul mempunyai ukuran tertentu sedangkan ukuran-ukuran kepala anak hampir sama besarnya dengan ukuran-ukuran dalam panggul maka kepala harus menyesuaikan diri dengan bentuk panggul mulai dari PAP ke bidang tengah panggul dan pada pintu bawah panggul supaya anak bisa lahir.

c. Kala III

1) Fisiologi Kala III

Kala III dimulai sejak bayi lahir sampai lahirnya plasenta yang berlangsung tidak lebih dari 30 menit. Proses ini merupakan kelanjutan dari proses persalinan sebelumnya. Selama kala III proses pemisahan dan keluarnya plasenta serta membran terjadi akibat faktor – faktor mekanis dan hemostasis yang saling mempengaruhi. Waktu pada saat plasenta dan selaputnya benar – benar terlepas dari dinding uterus dapat bervariasi. Rata – rata kala III berkisar antara 15 – 30 menit, baik pada primipara maupun multipara (Walyani, 2016).

Kala III merupakan periode waktu dimana penyusutan volume rongga uterus setelah kelahiran bayi, penyusutan ukuran ini merupakan berkurangnya ukuran tempat perlengketan plasenta. Oleh karena tempat perlengketan menjadi kecil, sedangkan ukuran plasenta tidak berubah, maka plasenta menjadi berlipat, menebal, dan kemudian lepas dari dinding uterus. Setelah lepas, plasenta akan turun kebagian bawah uterus atau kedalam vagina.

Karakteristik unik otot uterus terletak pada kekuatan retraksinya. Selama kala II persalinan, rongga uterus dapat secara cepat menjadi kosong, memungkinkan proses retraksi mengalami aselerasi. Dengan demikian, diawal kala III persalinan, daerah implantasi plasenta sudah mengecil. Pada kontraksi berikutnya, vena yang terdistensi akan pecah dan sejumlah darah kecil akan merembes diantara sekat tipis lapisan berspons dan permukaan plasenta, dan membuatnya terlepas dari perlekatannya. Pada saat area permukaan plasenta yang melekat semakin berkurang, plasenta yang relative non elastis mulai terlepas dari dinding uterus.

Perlepasan biasanya dari tengah sehingga terbentuk bekuan retro plasenta. Hal ini selanjutnya membantu pemisahan dengan member tekanan pada titik tengah perlekatan plasenta sehingga peningkatan berat yang terjadi membantu melepas tepi lateral yang melekat. proses pemisahan ini berkaitan dengan pemisahan lengkap plasenta dan membrane serta kehilangan darah yang lebih sedikit. Darah yang keluar sehingga pemisahan tidak dibantu oleh pembentukan bekuan darah retroplasenta. Plasenta menurun, tergelincir kesamping, yang didahului oleh permukaan plasenta yang menempel pada ibu. Proses pemisahan ini membutuhkan waktu lebih lama dan berkaitan dengan pengeluaran membrane yang tidak sempurna dan kehilangan dara sedikit lebih banyak. saat terjadi pemisahan, uterus berkontraksi dengan kuat, mendorong plasenta dan membran untuk menurun kedalam uterus bagian dalam, dan akhirnya kedalam vagina.

#### d. Kala IV

##### 1) Fisiologi Kala IV

Kala IV persalinan dimulai dengan lahirnya plasenta dan berakhir satu jam kemudian. Dalam kala IV pasien belum boleh dipindahkan kekamarnya dan tidak boleh ditinggalkan oleh bidan karena ibu masih butuh pengawasan yang intensif disebabkan perdarahan atonia

uteri masih mengancam sebagai tambahan, tanda-tanda vital manifestasipsikologi lainnya dievaluasi sebagai indikator pemulihan dan stress persalinan. Melalui periode tersebut, aktivitas yang paling pokok adalah perubahan peran, hubungan keluarga akan dibentuk selama jam tersebut, pada saat ini sangat penting bagi proses bonding, dan sekaligus insiasi menyusui dini

a) Uterus

Setelah kelahiran plasenta, uterus dapat ditemukan ditengah-tengah abdomen kurang lebih  $2/3$ - $3/4$  antara simfisis pubis dan umbilicus. Jika uterus ditemukan ditengah, diatas simpisis, maka hal ini menandakan adanya darah di kafum uteri dan butuh untuk ditekan dan dikeluarkan. Uterus yang berada di atas umbilicus dan bergeser paling umum ke kanan menandakan adanya kandung kemih penuh, sehingga mengganggu kontraksi uterus dan memungkinkan peningkatan perdarahan. Jika pada saat ini ibu tidak dapat berkemih secara spontan, maka sebaiknya dilakukan kateterisasi untuk mencegah terjadinya perdarahan. Uterus yang berkontraksi normal harus terasa keras ketika disentuh atau diraba. Jika segmen atas uterus terasa keras saat disentuh, tetapi terjadi perdarahan, maka pengkajian segmen bawah uterus perlu dilakukan. Uterus yang teraba lunak, longgar, tidak berkontraksi dengan baik, hipotonik, dapat menjadi pertanda atonia uteri yang merupakan penyebab utama perdarahan post partum.

b) Serviks, vagina dan perineum

Segera setelah lahiran serviks bersifat patulous, terkulai dan tebal. Tepi anterior selam persalinan atau setiap bagian serviks yang terperangkap akibat penurunan kepala janin selam periode yang panjang, tercermin pada peningkatan edema dan memar pada area tersebut. Perineum yang menjadi kendur dan tonus

vagina juga tampil jaringan, dipengaruhi oleh peregangan yang terjadi selama kala II persalinan. Segera setelah bayi lahir tangan bisa masuk, tetapi setelah 2 jam introitus vagina hanya bisa dimasuki 2 atau 3 jari.

c) Tanda vital

Tekanan darah, nadi dan pernapasan harus kembali stabil pada level prapersalinan selama jam pertama pasca partum. Pemantauan takanan darah dan nadi yang rutin selama interval ini merupakan satu sarana mendeteksi syok akibat kehilangan darah berlebihan. Sedangkan suhu tubuh ibu meningkat, tetapi biasanya dibawah 38°C. Namun jika intake cairan baik, suhu tubuh dapat kembali normal dalam 2 jam pasca partum (Walyani, 2016).

d) Sistem gastrointestinal

Rasa mual dan muntah selama masa persalinan akan menghilang. Pertama ibu akan merasa haus dan lapar, hal ini disebabkan karena proses persalinan yang mengeluarkan atau memerlukan banyak energi.

e) Sistem renal

Urin yang tertahan menyebabkan kandung kemih lebih membesar karena trauma yang disebabkan oleh tekanan dan dorongan pada uretra selama persalinan. Mempertahankan kandung krmih wanita agar tetap kosong selama persalinan dapat menurunkan trauma. Setelah melahirkan, kandung kemih harus tetap kosong guna mencegah uterus berubah posisi dan terjadi atonia. Uterus yang berkontraksi dengan buruk meningkatkan resiko perdarahan dan keparahan nyeri. Jika ibu belum bisa berkemih maka lakukan kateterisasi.

## C. Konsep Dasar Bayi Baru Lahir

### 1. Pengertian

Menurut Wahyuni (2012) Bayi Baru Lahir (BBL) normal adalah bayi yang lahir dari kehamilan 37 minggu sampai 42 minggu dan berat badan lahir 2500 gram sampai dengan 4000 gram.

Menurut Ibrahim Kristiana S dalam Dewi (2010) bayi baru lahir disebut juga neonatus merupakan individu yang sedang bertumbuh dan baru saja mengalami trauma kelahiran dan harus dapat melakukan penyesuaian diri dari kehidupan intrauterin ke kehidupan ektrauterin.

Bayi baru lahir (neonatus) adalah suatu keadaan dimana bayi baru lahir dengan umur kehamilan 37-42 minggu, lahir melalui jalan lahir dengan presentasi kepala secara spontan tanpa gangguan, menangis kuat, napas secara spontan dan teratur, berat badan antara 2.500-4.000 gram serta harus dapat melakukan penyesuaian diri dari kehidupan intrauterine ke kehidupan ektrauterin (Saifuddin, 2010).

Berdasarkan ketiga pengertian diatas maka dapat disimpulkan pengertian bayi baru lahir adalah bayi yang lahir saat umur kehamilan 37-42 minggu, dengan berat lahir 2500-4000 gram dan haerus dapat menyesuaikan diri dari kehidupan intrauterine ke kehidupan ektrauterine.

## 2. Adaptasi Bayi Baru Lahir

### a) Perubahan Pada Sistem Pernapasan

Dalam bukunya Marmi (2012) menjelaskan perkembangan sistem pulmoner terjadi sejak masa embrio, tepatnya pada umur kehamilan 24 hari. Pada umur kehamilan 24 hari ini bakal paru-paru terbentuk. Pada umur kehamilan 26-28 hari kedua bronchi membesar. Pada umur kehamilan 6 minggu terbentuk segmen bronchus. Pada umur kehamilan 12 minggu terbentuk alveolus. Ada umur kehamilan 28 minggu terbentuk surfaktan. Pada umur kehamilan 34-36 minggu struktur paru-paru matang, artinya paru-paru sudah bisa mengembangkan sistem alveoli. Selama dalam uterus, janin mendapat oksigen dari pertukaran gas melalui plasenta. Setelah bayi lahir, pertukaran gas harus melalui paru-paru bayi.

Pernapasan pertama pada bayi normal dalam waktu 30 menit pertama sesudah lahir.

b) Upaya Pernapasan Bayi Pertama

Menurut Dewi (2010) selama dalam uterus janin mendapat oksigen dari pertukaran gas melalui plasenta dan setelah bayi lahir pertukaran gas harus melalui paru-paru bayi. Rangsangan gerakan pertama terjadi karena beberapa hal berikut:

- (1) Tekanan mekanik dari torak sewaktu melalui jalan lahir (stimulasi mekanik).
- (2) Penurunan  $\text{PaO}_2$  dan peningkatan  $\text{PaCO}_2$  merangsang kemoreseptor yang terletak di sinus karotikus (stimulasi kimiawi).
- (3) Rangsangan dingin di daerah muka dan perubahan suhu di dalam uterus (stimulasi sensorik).

c) Refleks deflasi Hering Breur

Usaha bayi pertama kali untuk mempertahankan tekanan alveoli, selain karena adanya surfaktan, juga karena adanya tarikan napas dan pengeluaran napas dengan merintih sehingga udara bisa tertahan di dalam. Apabila surfaktan berkurang maka alveoli akan kolaps dan paru-paru kaku, sehingga terjadi atelektasis. Dalam kondisi seperti ini (anoksia), neonatus masih dapat mempertahankan hidupnya karena adanya kelanjutan metabolisme anaerobik.

d) Perubahan Sistem Kardiovaskuler

Dewi (2010) menjelaskan pada masa fetus, peredaran darah dimulai dari plasenta melalui vena umbilikalis lalu sebagian ke hati dan sebagian lainnya langsung ke serambi kiri jantung. Kemudian ke bilik kiri jantung. Dari bilik kiri darah dipompa melalui aorta ke seluruh tubuh, sedangkan yang dari bilik kanan darah dipompa sebagian ke paru dan sebagian melalui duktus arteriosus ke aorta.

Setelah bayi lahir, paru akan berkembang yang akan mengakibatkan tekanan arterioler dalam paru menurun yang diikuti dengan menurunnya



tekanan pada jantung kanan. Kondisi ini menyebabkan tekanan jantung kiri lebih besar dibandingkan dengan tekanan jantung kanan, dan hal tersebutlah yang membuat foramen ovale secara fungsional menutup. Hal ini terjadi pada jam-jam pertama setelah kelahiran. Oleh karena tekanan pada paru turun dan tekanan dalam aorta desenden naik dan juga karena rangsangan biokimia ( $\text{PaO}_2$  yang naik) serta duktus arteriosus yang berobliterasi. Hal ini terjadi pada hari pertama.

e) Perubahan Pada Sistem Thermoregulasi

Sudarti dan Fauziah (2012) menjelaskan ketika bayi baru lahir, bayi berada pada suhu lingkungan yang > rendah dari suhu di dalam rahim. Apabila bayi dibiarkan dalam suhu kamar maka akan kehilangan panas melalui konveksi. Sedangkan produksi yang dihasilkan tubuh bayi hanya 1/100 nya, keadaan ini menyebabkan penurunan suhu tubuh bayi sebanyak  $2^\circ\text{C}$  dalam waktu 15 menit.

Dewi (2010) menjelaskan empat kemungkinan mekanisme yang dapat menyebabkan bayi baru lahir kehilangan panas tubuhnya:

(1) Konduksi

Panas dihantarkan dari tubuh bayi ke benda sekitarnya yang kontak langsung dengan tubuh bayi.

(2) Evaporasi

Panas hilang melalui proses penguapan yang bergantung pada kecepatan dan kelembapan udara (perpindahan panas dengan cara mengubah cairan menjadi uap)

(3) Konveksi

Panas hilang dari tubuh bayi ke udara sekitarnya yang sedang bergerak (jumlah panas yang hilang bergantung pada kecepatan dan suhu udara).

(4) Radiasi

Panas dipancarkan dari BBL keluar tubuhnya ke lingkungan yang lebih dingin (pemindahan panas antara 2 objek yang mempunyai suhu berbeda).

f) Metabolisme

Pada jam-jam pertama kehidupan, energi didapatkan dari perubahan karbohidrat. Pada hari kedua, energi berasal dari pembakaran lemak. Setelah mendapatkan susu, sekitar di hari keenam energi diperoleh dari lemak dan karbohidrat yang masing-masing sebesar 60 dan 40%.

g) Perubahan Pada Sistem Renal

Dewi (2010) menjelaskan tubuh BBL mengandung relatif banyak air. Kadar natrium juga relatif besar dibandingkan dengan kalium karena ruangan ekstraseluler yang luas. Fungsi ginjal belum sempurna karena:

- (1) Jumlah nefron masih belum sebanyak orang dewasa
- (2) Ketidakseimbangan luas permukaan glomerulus dan volume tuulus proksimal
- (3) *Renal blood flow* relatif kurang bila dibandingkan dengan orang dewasa

Marmi (2012) juga menjelaskan bayi baru lahir mengekspresikan sedikit urine pada 8 jam pertama kehidupan, yaitu hanya 30-60 ml. Normalnya dalam urine tidak terdapat protein atau darah, debris sel yang banyak dapat mengindikasikan adanya cedera atau iritasi dalam sistem ginjal. Bidan harus ingat bahwa adanya massa abdomen yang ditemukan pada pemeriksaan fisik seringkali adalah ginjal dan dapat mencerminkan adanya tumor, pembesaran, atau penyimpangan di dalam ginjal.

h) Perubahan Pada Sistem Traktus Digestivus

Dewi (2010) menjelaskan traktus digestivus relatif lebih berat dan lebih panjang dibandingkan dengan orang dewasa. Pada neonatus, Traktus digestivus mengandung zat berwarna hitam kehijauan yang terdiri atas mukopolisakarida atau disebut dengan mekonium biasanya pada 10 jam pertama kehidupan dan dalam 4 hari setelah kelahiran biasanya feses

berbentuk dan berwarna biasa enzim dalam traktus digestivus biasanya sudah terdapat pada neonatus, kecuali enzim amilase pankreas.

Marmi (2012) menjelaskan beberapa adaptasi pada saluran pencernaan bayi baru lahir diantaranya :

- (1) Pada hari ke-10 kapasitas lambung menjadi 100cc.
- (2) Enzim tersedia untuk mengkatalisis protein dan karbohidrat sederhana yaitu monosakarida dan disakarida.
- (3) Difisiensi lipase pada pankreas menyebabkan terbatasnya absorpsi lemak sehingga kemampuan bayi untuk mencerna lemak belum matang, maka susu formulas sebaiknya tidak diberikan pada bayi baru lahir.
- (4) Kelenjar ludah berfungsi saat lahir tetapi kebanyakan tidak mengeluarkan ludah sampai usia bayi  $\pm$  2-3 bulan.

Marmi (2012) juga menjelaskan sebelum lahir, janin cukup bulan akan mulai menghisap dan menelan. Refleks muntah dan refleks batuk yang matang sudah terbentuk dengan baik saat lahir. Kemampuan bayi abru lahir cukup bulan untuk menelan dan mencerna makanan (selain susu) masih terbatas. Kapasitas lambung sendiri sangat terbatas yaitu kurang dari 30 cc untuk seorang bayi baru lahir cukup bulan, dan kapasitas lambung ini akan bertambah secara lambat bersamaan dengan pertumbuhannya. Dengan adanya kapasitas lambung yang masih terbatas ini maka sangat penting bagi pasien untuk mengatur pola intake cairan pada bayi dengan frekuensi sering tapi sedikit, contohnya memberi ASI sesuai keinginan bayi.

#### i) Perubahan Pada Sistem Hepar

Marmi (2012) menjelaskan fungsi hepar janin dalam kandungan dan segera setelah lahir masih dalam keadaan imatur (belum matang), hal ini dibuktikan dengan ketidakseimbangan hepar untuk meniadakan bekas penghancuran dalam peredaran darah. Enzim hepar belum aktif benar pada neonatus, misalnya enzim UDPG: T (uridin difosfat glukorinide

transferase) dan enzim G6PADA (Glukose 6 fosfat dehidrogenase) yang berfungsi dalam sintesis bilirubin, sering kurang sehingga neonatus memperlihatkan gejala ikterus fisiologis.

j) Immunoglobulin

Dewi (2010) menjelaskan bayi baru lahir tidak memiliki sel plasma pada sumsum tulang juga tidak memiliki lamina propria ileum dan apendiks. Plasenta merupakan sawar, sehingga fetus bebas dari antigen dan stress imunologis. Ada BBL hanya terdapat gamaglobulin G, sehingga imunologi dari ibu dapat berpindah melalui plasenta karena berat molekulnya kecil. Akan tetapi, bila ada infeksi yang dapat melalui plasenta (lues, toksoplasma, herpes simpleks, dan lain-lain) reaksi imunologis dapat terjadi dengan pembentukan sel plasma serta antibodi gama A, G, dan M.

Marmi (2012) juga menjelaskan kekebalan alami juga disediakan pada tingkat sel darah yang membantu BBL membunuh mikroorganisme asing, tetapi sel-sel darah ini masih belum matang artinya BBL tersebut belum mampu melokalisasi dan memerangi infeksi secara efisien, kekebalan yang didapat akan muncul kemudian. Salah satu tugas utama selama masa bayi dan balita adalah pembentukan sistem kekebalan tubuh. Karena adanya defisiensi kekebalan alami yang didapat ini, BBL sangat rentan terhadap infeksi. Reaksi BBL terhadap infeksi masih lemah dan tidak memadai, oleh karena itu pencegahan terhadap mikroba.

k) Perubahan Sistem Integumen

Lailiyana,dkk (2012) menjelaskan bahwa semua struktur kulit bayi sudah terbentuk saat lahir, tetapi masih belum matang. Epidermis dan dermis tidak terikat dengan baik dan sangat tipis. Verniks kaseosa juga berfungsi dengan epidermis dan berfungsi sebagai lapisan pelindung. Kulit bayi sangat sensitif dan mudah mengalami kerusakan. Bayi cukup bulan mempunyai kulit kemerahan (merah daging) beberapa setelah lahir,

setelah itu warna kulit memucat menjadi warna normal. Kulit sering terlihat berbecak, terutama didaerah sekitar ekstremitas. Tangan dan kaki terlihat sedikit sianotik. Warna kebiruan ini, akrosianois, disebabkan ketidakstabilan vasomotor, stasis kapiler, dan kadar hemoglobin yang tinggi. Keadaan ini normal, bersifat sementara, dan bertahan selama 7 sampai 10 hari, terutama bila terpajan udara dingin.

Bayi baru lahir yang sehat dan cukup bulan tampak gemuk. Lemak subkutan yang berakumulasi selama trimester terakhir berfungsi menyekat bayi. Kulit mungkin agak ketat. Keadaan ini mungkin disebabkan retensi cairan. Lanugo halus dapat terlihat di wajah, bahu, dan punggung. Edema wajah dan ekimosis (memar) dapat timbul akibat presentasi muka atau kelahiran dengan forseps. Petekie dapat timbul jika daerah tersebut ditekan.

Deskuamai (pengelupasan kulit) pada kulit bayi tidak terjadi sampai beberapa hari setelah lahir. Deskuamasi saat bayi lahir merupakan indikasi pascamaturitas. Kelenjar keringat sudah ada saat bayi lahir, tetapi kelenjar ini tidak berespon terhadap peningkatan suhu tubuh. Terjadi sedikit hiperplasia kelenjar sebacea (lemak) dan sekresi sebum akibat pengaruh hormon kehamilan. Verniks kaseosa, suatu substansi seperti keju merupakan produk kelenjar sebacea. Distensi kelenjar sebacea, yang terlihat pada bayi baru lahir, terutama di daerah dagu dan hidung, dikenal dengan nama milia. Walaupun kelenjar sebacea sudah terbentuk dengan baik saat bayi lahir, tetapi kelenjar ini tidak terlalu aktif pada masa kanak-kanak. Kelenjar-kelenjar ini mulai aktif saat produksi androgen meningkat, yakni sesaat sebelum pubertas.

#### 1) Perubahan Pada Sistem Reproduksi

Lailiyana dkk (2012) menjelaskan sistem reproduksi pada perempuan saat lahir, ovarium bayi berisi beribu-ribu sel germinal primitif. Sel-sel ini mengandung komplemen lengkap ova yang matur karena tidak terbentuk oogonia lagi setelah bayi cukup bulan lahir. Peningkatan kadar

estrogen selama hamil, yang diikuti dengan penurunan setelah bayi lahir, mengakibatkan pengeluaran suatu cairan mukoid atau, kadang-kadang pengeluaran bercak darah melalui vagina (pseudomenstruasi). Genitalia eksternal biasanya edema disertai pigmentasi yang lebih banyak. Pada bayi baru lahir cukup bulan, labio mayora dan minora menutupi vestibulum. Pada bayi prematur, klitoris menonjol dan labio mayora kecil dan terbuka.

Pada laki-laki testis turun ke dalam skrotum sekitar 90% pada bayi baru lahir laki-laki. Pada usia satu tahun, insiden testis tidak turun pada semua anak laki-laki berjumlah kurang dari 1%. Spermatogenesis tidak terjadi sampai pubertas. Prepusium yang ketat sering kali dijumpai pada bayi baru lahir. Muara uretra dapat tertutup prepusium dan tidak dapat ditarik kebelakang selama 3 sampai 4 tahun. Sebagai respon terhadap estrogen ibu ukuran genitalia eksternal bayi baru lahir cukup bulan dapat meningkat, begitu juga pigmentasinya. Terdapat rugae yang melapisi kantong skrotum. Hidrokel (penimbunan cairan disekitar testis) sering terjadi dan biasanya mengecil tanpa pengobatan.

m) Perubahan Pada Sistem Skeletal

Lailiyana,dkk (2012) menjelaskan pada bayi baru lahir arah pertumbuhan sefalokaudal pada pertumbuhan tubuh terjadi secara keseluruhan. Kepala bayi cukup bulan berukuran seperempat panjang tubuh. Lengan sedikit lebih panjang daripada tungkai. Wajah relatif kecil terhadap ukuran tengkorak yang jika dibandingkan lebih besar dan berat. Ukuran dan bentuk kranium dapat mengalami distorsi akibat molase (pembentukan kepala janin akibat tumpang tindih tulang-tulang kepala). Ada dua kurvatura pada kolumna vertebralis, yaitu toraks dan sakrum. Ketika bayi mulai dapat mengendalikan kepalanya, kurvatura lain terbentuk di daerah servikal. Pada bayi baru lahir lutut saling berjauhan saat kaki dilluruskan dan tumit disatukan, sehingga tungkai bawah terlihat agak melengkung. Saat baru lahir, tidak terlihat lengkungan pada telapak kaki. Ekstremitas

harus simetris. Harus terdapat kuku jari tangan dan jari kaki. Garis-garis telapak tangan sudah terlihat. Terlihat juga garis pada telapak kaki bayi cukup bulan.

#### n) Perubahan Pada Sistem Neuromuskuler

Marmi (2012) menjelaskan sistem neurologis bayi secara anatomik dan fisiologis belum berkembang sempurna. Bayi baru lahir menunjukkan gerakan-gerakan tidak terkoordinasi, pengaturan suhu yang labil, kontrol otot yang buruk, mudah terkejut, dan tremor pada ekstremitas pada perkembangan neonatus terjadi cepat. Refleks bayi baru lahir merupakan indikator penting perkembangan normal. Beberapa refleks pada bayi diantaranya:

##### (1) Refleks Glabella

Ketuk daerah pangkal hidung secara pelan-pelan dengan menggunakan jari telunjuk pada saat mata terbuka. Bayi akan mengedipkan mata pada 4 sampai 5 ketukan pertama.

##### (2) Refleks Hisap

Benda menyentuh bibir disertai refleks menelan. Tekanan pada mulut bayi pada langit bagian dalam gusi atas timbul isapan yang kuat dan cepat. Bisa dilihat saat bayi menyusui.

##### (3) Refleks Mencari (rooting)

Bayi menoleh ke arah benda yang menyentuh pipi. Misalnya: mengusap pipi bayi dengan lembut: bayi menolehkan kepalanya ke arah jari kita dan membuka mulutnya.

##### (4) Refleks Genggam (*palmar grasp*)

Letakkan jari telunjuk pada palmar, tekanan dengan gentle, normalnya bayi akan menggenggam dengan kuat. Jika telapak tangan bayi ditekan: bayi mengepalkan.

##### (5) Refleks Babinski

Gores telapak kaki, dimulai dari tumit, gores sisi lateral telapak kaki ke arah atas kemudian gerakkan jari sepanjang telapak kaki. Bayi

akan menunjukkan respon berupa semua jari kaki hyperekstensi dengan ibu jari dorsifleksi.

(6) Refleks Moro

Timbulnya pergerakan tangan yang simetris apabila kepala tiba-tiba digerakkan atau dikejutkan dengan cara bertepuk tangan.

(7) Refleks Ekstrusi

Bayi menjulurkan lidah ke luar bila ujung lidah disentuh dengan jari atau puting.

(8) Refleks Tonik Leher “Fencing”

Ekstremitas pada satu sisi dimana kepala ditolehkan akan ekstensi, dan ekstremitas yang berlawanan akan fleksi bila kepala bayi ditlehkan ke satu sisi selagi istirahat.

3. Tahapan Bayi Baru Lahir

Menurut Dewi (2010) tahapan-tahapan pada bayi baru lahir diantaranya:

- a) Tahap I terjadi setelah lahir, selama menit-menit pertama kelahiran. Pada tahap ini digunakan sistem *scoring apgar* untuk fisik.
- b) Tahap II disebut tahap transisional reaktivitas. Pada tahap II dilakukan pengkajian selama 24 jam pertama terhadap adanya perubahan perilaku.
- c) Tahap III disebut tahap periodik, pengkajian dilakukan setelah 24 jam pertama yang meliputi pemeriksaan seluruh tubuh.

Tabel 5. APGAR skor

Tanda	Nilai: 0	Nilai: 1	Nilai: 2
<i>Appearance</i> (warna kulit)	Pucat/biru seluruh tubuh	Tubuh merah, ekstremitas biru	Seluruh tubuh kemerahan
<i>Pulse</i> (denyut jantung)	Tidak ada	<100	>100
<i>Grimace</i> (tonus otot)	Tidak ada	Ekstremitas sedikit fleksi	Gerakan aktif



<i>Activity</i> (aktivitas)	Tidak ada	Sedikit gerak	Langsung menangis
<i>Respiration</i> (pernapasan)	Tidak ada	Lemah/tidak teratur	Menangis

*Sumber Dewi (2010)*

#### 4. Penilaian Awal Pada Bayi Baru Lahir

Lailiyana dkk (2012) menyebutkan penilaian awal yang dilakukan pada bayi baru lahir adalah sebagai berikut:

- a) Menangis kuat atau bernapas tanpa kesulitan
- b) Warna kulit bayi (merah muda, pucat, atau kebiruan)
- c) Gerakan, posisi ekstremitas, atau tonus otot bayi
- d) Aterm (cukup bulan) atau tidak
- e) Mekonium pada air ketuban

#### 5. Pelayanan Essensial Pada Bayi baru Lahir

##### a) Jaga Bayi Tetap Hangat

Dalam bukunya Asri dan Clervo (2012) menjelaskan cara menjaga agar bayi tetap hangat sebagai berikut:

- (1) Mengeringkan bayi seluruhnya dengan selimut atau handuk hangat.
- (2) Membungkus bayi, terutama bagian kepala dengan selimut hangat dan kering.
- (3) Mengganti semua handuk/selimut basah.
- (4) Bayi tetap terbungkus sewaktu ditimbang.
- (5) Buka pembungkus bayi hanya pada daerah yang diperlukan saja untuk melakukan suatu prosedur, dan membungkusnya kembali dengan handuk dan selimut segera setelah prosedur selesai.
- (6) Menyediakan lingkungan yang hangat dan kering bagi bayi tersebut.
- (7) Atur suhu ruangan atas kebutuhan bayi, untuk memperoleh lingkungan yang lebih hangat.
- (8) Memberikan bayi pada ibunya secepat mungkin.

(9) Meletakkan bayi diatas perut ibu, sambil menyelimuti keduanya dengan selimut kering.

(10) Tidak mandikan sedikitnya 6 jam setelah lahir.

b) Pembebasan Jalan Napas

Dalam bukunya Asri dan Sujiyatini (2010) menyebutkan perawatan optimal jalan napas pada BBL sebagai berikut:

(1) Membersihkan lendir darah dari wajah bayi dengan kain bersih dan kering/kasa.

(2) Menjaga bayi tetap hangat.

(3) Menggosok punggung bayi seara lembut.

(4) Mengatur posisi bayi dengan benar yaitu letakkan bayi dalam posisi terlentang dengan leher sedikit ekstensi di perut ibu.

c) Cara Mempertahankan Kebersihan Untuk Mencegah Infeksi

(1) Mencuci tangan dengan air sabun

(2) Menggunakan sarung tangan

(3) Pakaian bayi harus bersih dan hangat

(4) Memakai alat dan bahan yang steril pada saat memotong tali pusat

(5) Jangan mengoleskan apapun pada bagian tali pusat

(6) Hindari pembungkusan tali pusat

d) Perawatan Tali Pusat

Dalam Buku Saku Pelayanan Kesehatan neonatal Esensial (2010) dituliskan beberapa perawatan tali pusat sebagai berikut:

(1) Cuci tangan sebelum dan sesudah merawat tali pusat.

(2) Jangan membungkus puntung tali pusat atau mengoleskan cairan atau bahan apapun ke puntung tali pusat.

(3) Mengoleskan alkohol atau povidon yodium masih diperkenankan apabila terdapat tanda infeksi, tetapi tidak dikompreskan karena menyebabkan tali pusat basah atau lembap.

(4) Berikan nasihat pada ibu dan keluarga sebelum meninggalkan bayi:

(a) Lipat popok di bawah puntung tali pusat

- (b) Luka tali pusat harus dijaga tetap kering dan bersih, sampai sisa tali pusat mengering dan terlepas sendiri
- (c) Jika puntung tali pusat kotor, bersihkan (hati-hati) dengan air DTT dan sabun dan segera keringkan secara seksama dengan menggunakan kain bersih
- (d) Perhatikan tanda-tanda infeksi tali pusat: kemerahan pada kulit sekitar tali pusat, tampak nanah atau berbau. Jika terdapat tanda infeksi, nasihat ibu untuk membawa bayinya ke fasilitas kesehatan.

Menurut Sastrawinata(1983),tali pusat biasanya lepas dalam 14 hari setelah lahir, paling sering sekitar hari ke 10.

e) Inisiasi Menyusui Dini

Dalam Buku Saku Pelayanan Kesehatan neonatal Esensial (2010) dituliskan prinsip pemberian ASI adalah dimulai sedini mungkin, eksklusif selama 6 bulan diteruskan sampai 2 tahun dengan makanan pendamping ASI sejak usia 6 bulan. Langkah IMD dalam asuhan bayi baru lahir yaitu:

- (1) Lahirkan, lakukan penilaian pada bayi, keringkan
- (2) Lakukan kontak kulit ibu dengan kulit bayi selama paling sedikit satu jam
- (3) Biarkan bayi mencari dan menemukan puting ibu dan mulai menyusui

f)Pemberian Salep Mata

Dalam Buku Saku Pelayanan Kesehatan neonatal Esensial (2010) dijelaskan salep atau tetes mata untuk pencegahan infeksi mata diberikan segera setelah proses IMD dan bayi setelah menyusui, sebaiknya 1 jam setelah lahir. Pencegahan infeksi mata dianjurkan menggunakan salep mata antibiotik tetrasiklin 1%.

## g) Pemberian Vitamin K

Dalam Buku Saku Pelayanan Kesehatan neonatal Esensial (2010) dijelaskan untuk mencegah terjadinya perdarahan karena defisiensi vitamin K pada bayi baru lahir diberikan suntikan Vitamin K1 (Phytomenadione) sebanyak 1 mg dosis tunggal, intramuskular pada antero lateral paha kiri.

## h) Pemberian Imunisasi Hb 0

Dalam Buku Pelayanan Kesehatan Neonatal Esensial dijelaskan Imunisasi Hepatitis B pertama (HB 0) diberikan 1-2 jam setelah pemberian Vitamin K1 secara intramuskuler. Imunisasi Hepatitis B bermanfaat untuk mencegah infeksi Hepatitis B terhadap bayi, terutama jalur penularan ibu-bayi. Imunisasi Hepatitis B harus diberikan pada bayi umur 0-7 hari karena:

- (1) Sebagian ibu hamil merupakan *carrier* Hepatitis B.
- (2) Hampir separuh bayi dapat tertular Hepatitis B pada saat lahir dari ibu pembawa virus.
- (3) Penularan pada saat lahir hampir seluruhnya berlanjut menjadi Hepatitis menahun, yang kemudian dapat berlanjut menjadi sirosis hati dan kanker hati primer.
- (4) Imunisasi Hepatitis B sedini mungkin akan melindungi sekitar 75% bayi dari penularan Hepatitis B

Selain imunisasi Hepatitis B yang harus diberikan segera setelah lahir, berikut ini adalah jadwal imunisasi yang harus diberikan kepada neonatus/ bayi muda.

Tabel 6. Jadwal Imunisasi Pada Neonatus

Umur	Jenis Imunisasi	
	Lahir Di Rumah	Lahir Di Sarana Pelayanan Kesehatan
0-7 hari	HB-0	HB-0, BCG, Polio 1

1 bulan	BCG dan Polio 1	-----
2 bulan	DPT-HB 1 dan Polio 2	DPT-HB 1 dan Polio 2

#### D.Konsep Dasar Masa Nifas

##### 1. Pengertian

Masa nifas adalah masa dimulainya beberapa jam sesudah lahirnya plasenta sampai 6 minggu setelah melahirkan (Menurut Pusdiknakes, 2003 dalam Yanti dan Sundawati, 2011).

Masa nifas (*puerperium*) adalah masa yang dimulai setelah plasenta keluar dan berakhir ketika alat-alat kandungan kembali seperti keadaan semula (sebelum hamil) yang berlangsung selama kira-kira 6 minggu (Mansyur dan Dahlan, 2014)

Masa nifas adalah akhir dari periode intrapartum yang ditandai dengan lahirnya selaput dan plasenta yang berlangsung sekitar 6 minggu (menurut Varney, 1997 dalam Dahlan dan Mansyur, 2014).

##### a. Tujuan masa nifas

Asuhan yang diberikan kepada ibu nifas bertujuan untuk:

##### 1) Meningkatkan kesejahteraan fisik dan psikologis ibu dan bayi.

Pemberian asuhan, pertama bertujuan untuk memberi fasilitas dan dukungan bagi ibu yang baru saja melahirkan anak pertama untuk dapat menyesuaikan diri dengan kondisi dan peran barunya sebagai seorang ibu. Kedua, memberi pendampingan dan dukungan bagi ibu yang melahirkan anak kedua dan seterusnya untuk membentuk pola baru dalam keluarga sehingga perannya sebagai ibu tetap terlaksana dengan baik. Jika ibu dapat melewati masa ini maka kesejahteraan fisik dan psikologis bayi pun akan meningkat (Ambarwati, 2010).

##### 2) Pencegahan, diagnosa dini, dan pengobatan komplikasi

Pemberian asuhan pada ibu nifas diharapkan permasalahan dan komplikasi yang terjadi akan lebih cepat terdeteksi sehingga penanganannya pun dapat lebih maksimal (Ambarwati, 2010).

- 3) Dapat segera merujuk ibu ke asuhan tenaga bilamana perlu  
Pendampingan pada ibu pada masa nifas bertujuan agar keputusan tepat dapat segera diambil sesuai dengan kondisi pasien sehingga kejadian mortalitas dapat dicegah (Ambarwati, 2010).
- 4) Mendukung dan mendampingi ibu dalam menjalankan peran barunya  
Hal ini sangat penting untuk diperhatikan karena banyak pihak yang beranggapan bahwa jika bayi lahir dengan selamat, maka tidak perlu lagi dilakukan pendampingan bagi ibu, beradaptasi dengan peran barunya sangatlah berat dan membutuhkan suatu kondisi mental yang maksimal (Ambarwati, 2010).
- 5) Mencegah ibu terkena tetanus  
Pemberian asuhan yang maksimal pada ibu nifas, diharapkan tetanus pada ibu melahirkan dapat dihindari (Ambarwati, 2010).
- 6) Memberi bimbingan dan dorongan tentang pemberian makan anak secara sehat serta peningkatan pengembangan hubungan yang baik antara ibu dan anak.

Pemberian asuhan, kesempatan untuk berkonsultasi tentang kesehatan, termasuk kesehatan anak dan keluarga akan sangat terbuka. Bidan akan membuka wawasan ibu dan keluarga untuk peningkatan kesehatan keluarga dan hubungan psikologis yang baik antara ibu, anak, dan keluarga (Ambarwati, 2010).

b. Peran dan tanggung jawab bidan masa nifas

Peran dan tanggung jawab bidan dalam masa nifas ini, antara lain:

- 1) Teman dekat  
Awal masa nifas kadang merupakan masa sulit bagi ibu. Oleh karenanya ia sangat membutuhkan teman dekat yang dapat diandalkan dalam mengatasi kesulitan yang dihadapinya. Pola hubungan yang terbentuk

antara ibu dan bidan akan sangat ditentukan oleh ketrampilan bidan dalam menempatkan diri sebagai teman dan pendamping bagi ibu. Jika pada tahap ini hubungan yang terbentuk sudah baik maka tujuan dari asuhan akan lebih mudah tercapai (Ambarwati, 2010).

## 2) Pendidik

Masa nifas merupakan masa yang paling efektif bagi bidan untuk menjalankan perannya sebagai pendidik. Tidak hanya ibu sebagai ibu, tetapi seluruh anggota keluarga. Melibatkan keluarga dalam setiap kegiatan perawatan ibu dan bayi serta dalam pengambilan keputusan yang berhubungan dengan kesehatan merupakan salah satu teknik yang baik untuk memberikan pendidikan kesehatan (Ambarwati, 2010).

## 3) Pelaksana asuhan

Dalam menjalankan peran dan tanggung jawabnya, bidan sangat dituntut untuk mengikuti perkembangan ilmu dan pengetahuan yang paling terbaru agar dapat memberikan pelayanan yang berkualitas kepada pasien. Penguasaan bidan dalam hal pengambilan keputusan yang tepat mengenai kondisi pasien sangatlah penting, terutama menyangkut penentuan kasus rujukan dan deteksi dini pasien agar komplikasi dapat dicegah (Ambarwati, 2010).

## 2. Tahap masa nifas

Masa nifas terbagi menjadi 3 tahapan, yaitu :

### 1) Puerperium Dini

Suatu masa kepulihan dimana ibu diperbolehkan untuk berdiri dan berjalan-jalan (Sundawati dan Yanti, 2011). Puerperium dini merupakan masa kepulihan, pada saat ini ibu sudah diperbolehkan berdiri dan berjalan-jalan (Ambarwati, 2010).

### 2) Puerperium Intermedial

Suatu masa dimana kepulihan dari organ-organ reproduksi selam kurang lebih 6 minggu (Sundawati dan Yanti, 2011). Puerperium intermedial

merupakan masa kepulihan ala-alat genetalia secara menyeluruh yang lamanya sekitar 6-8 minggu (Ambarwati, 2010).

### 3) Remote Puerperium

Waktu yang diperlukan untuk pulih dan sehat kembali dalam keadaan sempurna terutama ibu bila ibu selama hamil atau waktu persalinan mengalami komplikasi (Sundawati dan Yanti, 2011). Remote puerpartum merupakan masa yang diperlukan untuk pulih dan sehat sempurna, terutama bila selama hamil atau waktu persalinan mempunyai komplikasi. Waktu untuk sehat sempurna dapat berlangsung selama berminggu-minggu, bulanan, bahkan tahunan (Ambarwati, 2010).

Tabel 7. Asuhan dan jadwal kunjungan rumah

No	Waktu	Asuhan
1	6 jam - 3 hari	<ul style="list-style-type: none"> <li>a. Memastikan involusi uterus berjalan dengan normal, uterus berkontraksi, fundus dibawah umbilikus, tidak ada perdarahan abnormal dan tidak berbau</li> <li>b. Menilai adanya tanda-tanda demam, infeksi, atau perdarahan abnormal</li> <li>c. Memastikan ibu mendapat cukup makanan, cairan dan istirahat</li> <li>d. Memastikan ibu menyusui dengan baik dan tidak memperlihatkan tanda-tanda infeksi</li> <li>e. Bagaimana tingkatan adaptasi pasien sebagai ibu dalam melaksanakan perannya dirumah</li> <li>f. Bagaimana perawatan diri dan bayi sehari-hari, siapa yang membantu, sejauh mana ia membantu</li> </ul>
2	2 minggu	<ul style="list-style-type: none"> <li>a. Persepsinya tentang persalinan dan kelahiran, kemampuan kopingnya yang sekarang dan bagaimana ia merespon terhadap bayi barunya</li> <li>b. Kondisi payudara, waktu istirahat dan asupan makanan</li> <li>c. Nyeri, kram abdomen, fungsi bowel, pemeriksaan ekstremitas ibu</li> <li>d. Perdarahan yang keluar (jumlah, warna, bau), perawatan luka perineum</li> <li>e. Aktivitas ibu sehari-hari, respon ibu dan keluarga terhadap bayi</li> <li>f. Kebersihan lingkungan dan personal hygiene</li> </ul>



3	6 minggu	a. Permulaan hubungan seksualitas, metode dan penggunaan kontrasepsi b. Keadaan payudara, fungsi perkemihan dan pencernaan c. Pengeluaran pervaginam, kram atau nyeri tungkai
---	----------	---

Sumber : Sulistyawati, 2015

### 3. Perubahan Fisiologis Masa Nifas

#### 1) Perubahan sistem reproduksi

##### a) Involusi uterus

Menurut Yanti dan Sundawati (2011) involusi uterus atau pengerutan uterus merupakan suatu proses dimana uterus kembali ke kondisi sebelum hamil.

Proses involusi uterus adalah sebagai berikut :

- (1) Iskemia miometrium. Hal ini disebabkan oleh kontraksi dan retraksi yang terus menerus dari uterus setelah pengeluaran plasenta sehingga membuat uterus menjadi relative anemi dan menyebabkan serat otot atrofi.
- (2) Atrofi jaringan. Atrofi jaringan terjadi sebagai reaksi penghentian hormone estrogen saat pelepasan plasenta.
- (3) Autolysis Merupakan proses penghancuran diri sendiri yang terjadi di dalam otot uterus. Enzim proteolitik akan memendekkan jaringan otot yang telah mengendur sehingga panjangnya 10 kali panjang sebelum hamil dan lebarnya 5 kali lebar sebelum hamil yang terjadi selama kehamilan. Hal ini disebabkan karena penurunan hormone estrogen dan progesterone.
- (4) Efek oksitosin. Oksitosin menyebabkan terjadinya kontraksi dan retraksi otot uterus sehingga akan menekan pembuluh darah dan mengakibatkan berkurangnya suplai darah ke uterus. Proses ini membantu untuk mengurangi situs atau tempat implantasi plasenta serta mengurangi perdarahan (Yanti dan Sundawati, 2011).

Tabel 8. Perubahan-Perubahan Normal Pada Uterus Selama Postpartum

Involusi Uteri	TFU	Berat Uterus	Diameter Uterus
Plasenta lahir	Setinggi pusat	1000 gram	12,5 cm
7 hari (minggu 1)	Pertengahan pusat dan simpisis	500 gram	7,5 cm
14 hari (minggu 2)	Tidak teraba	350 gram	5 cm
6 minggu	Normal	60 gram	2,5 cm

Sumber : Yanti dan Sundawati, 2011.

b) Involusi tempat plasenta

Uterus pada bekas implantasi plasenta merupakan luka yang kasar dan menonjol ke dalam kavum uteri. Segera setelah placenta lahir, dengan cepat luka mengecil, pada akhirnya minggu ke-2 hanya sebesar 3-4 cm dan pada akhir nifas 1-2 cm. penyembuhan luka bekas plasenta khas sekali. Pada permulaan nifas bekas plasenta mengandung banyak pembuluh darah besar yang tersumbat oleh thrombus. Luka bekas plasenta tidak meninggalkan parut. Hal ini disebabkan karena diikuti pertumbuhan endometrium baru dibawah permukaan luka. Regenerasi endometrium terjadi di tempat implantasi plasenta selama sekitar 6 minggu. Pertumbuhan kelenjar endometrium ini berlangsung di dalam decidu basalis. Pertumbuhan kelenjar ini mengikis pembuluh darah yang membeku pada tempat implantasi plasenta sehingga terkelupas dan tidak dipakai lagi pada pembuang lochia (Yanti dan Sundawati, 2011).

c) Perubahan ligament

Setelah bayi lahir, ligament dan difragma pelvis fasia yang meregang sewaktu kehamilan dan saat melahirkan, kembali sepele sedia kala. Perubahan ligament yang dapat terjadi pasca melahirkan antara lain : ligamentum rotundum menjadi kendur yang mengakibatkan letak uterus menjadi retrofleksi, ligamen fasia,

jaringan penunjang alat genitalia menjadi agak kendur (Yanti dan Sundawati, 2011).

d) Perubahan serviks

Segera setelah melahirkan, serviks menjadi lembek, kendur, terkulasi dan berbentuk seperti corong. Hal ini disebabkan korpus uteri berkontraksi, sedangkan serviks tidak berkontraksi, sehingga perbatasan antara korpus dan serviks uteri berbentuk cincin. Warna serviks merah kehitam-hitaman karena penuh pembuluh darah. Segera setelah bayi dilahirkan, tangan pemeriksa masih dapat dimasukan 2-3 jari dan setelah 1 minggu hanya 1 jari saja yang dapat masuk. Oleh karena hiperpalpasi dan retraksi serviks, robekan serviks dapat sembuh. Namun demikian, selesai involusi, ostium eksternum tidak sama waktu sebelum hamil. Pada umumnya ostium eksternum lebih besar, tetap ada retak-retak dan robekan-robekan pada pinggirnya, terutama pada pinggir sampingnya (Yanti dan Sundawati, 2011).

e) Perubahan vulva, vagina dan perineum

Selama proses persalinan vulva, vagina dan perineum mengalami penekanan dan peregangan, setelah beberapa hari persalinan kedua organ ini akan kembali dalam keadaan kendur. Rugae timbul kembali pada minggu ketiga. Ukuran vagina akan selalu lebih besar dibandingkan keadaan saat sebelum persalinan pertama. (Yanti dan Sundawati, 2011).

Perubahan pada perineum terjadi pada saat perineum mengalami robekan. Robekan secara spontan ataupun mengalami episiotomi dengan indikasi tertentu. Meski demikian, latihan otot perineum dapat mengembalikan tonus tersebut dan dapat mengencangkan vagina hingga tingkat tertentu (Yanti dan Sundawati, 2011).

f) Lochea

Akibat involusi uteri, lapisan luar desidua yang mengelilingi situs plasenta akan menjadi nekrotik. Desidua yang mati akan keluar bersama dengan sisa-sisa cairan. Pencampuran antara darah dan desidua inilah yang dinamakan lochia. Reaksi basa/alkalis yang membuat organisme berkembang lebih cepat dari pada kondisi asam yang ada pada vagina normal. Lochia mempunyai bau yang amis (anyir) meskipun tidak terlalu menyengat dan volumenya berbeda-beda setiap wanita. Lochia dapat dibagi menjadi lochia rubra, sanguilenta, serosa dan alba.

Table 9. Perbedaan Masing-masing Lochia

Lochia	Waktu	Warna	Ciri-ciri
Rubra	1-3 hari	Merah kehitaman	Terdiri dari sel desidua, verniks caseosa, rambut lanugo, sisa mekonium dan sisa darah.
Sanguilenta	3-7 hari	Putih bercampur merah	Sisa darah dan lender
Serosa	7-14 hari	Kekuningan/kecoklatan	Lebih sedikit darah dan lebih banyak serum, juga terdiri dari leukosit dan robekan laserasi plasenta
Alba	>14 hari	Putih	Mengandung leukosit, selaput lender serviks dan serabut jaringan yang mati

Sumber : Yanti dan Sundawati, 2011.

## 2) System pencernaan

Sistem gastrotinal selama hamil dipengaruhi oleh beberapa hal, diantaranya tingginya kadar progesterone yang dapat mengganggu keseimbangan cairan tubuh, meningkatkan kolesterol darah, dan

melambatkan kontraksi otot-otot polos. Pasca melahirkan, kadar progesterone juga mulai menurun. Namun demikian, faal usus memerlukan 3-4 hari untuk kembali normal (Yanti dan sundawati, 2011). Beberapa hal yang berkaitan dengan perubahan sitem pencernaan antara lain (Yanti dan sundawati, 2011) :

a) Nafsu makan

Pasca melahirkan ibu biasanya merasa lapar, dan diperbolehkan untuk makan. Pemulihan nafsu makan dibutuhkan 3 samapi 4 hari sebelum faaal usus kembali normal. Messkipun kadar progesterone menurun setelah melahirkan, asupan makanan juga mengalami penurunan selama satu atau dua hari.

b) Motilitas

Secara khas, penurunan tonus dan motilitas otot traktus cerna menetap selama waktu yang singkat setelah bayi lahir. Kelebihan analgesia dan anastesia bisa memperlambat pengambilan tonus dan motilitas ke keadaan normal.

c) Pengosongan usus

Pasca melahirkan, ibu sering mengalami konstipasi. Hal ini disebabkan tonus otot usus menurun selama proses persalinan dan awal masa pascapartum. Diare sebelum persalinan, enema sebelum melahirkan, kurang makan, dehidrasi, hemoroid ataupun laserasi jalan lahir. System pencernaan pada masa nifas membutuhkan waktu untuk kembali normal. Beberapa cara agar ibu dapat buang air besar kembali teratur, antara lain : Pemberian diet/makanan yang mengandung serat; Pemberian cairan yang cukup; Pengetahuan tentang pola eliminasi; Pengetahuan tentang perawatan luka jalan lahir; Bila usaha di atas tidak berhasil dapat dilakukan pemberian huknah atau obat yang lain.

3) Perubahan system perkemihan

Pada masa hamil, perubahan hormonal yaitu kadar steroid yang berperan meningkatkan fungsi ginjal. Begitu sebaliknya, pada pasca melahirkan kadar steroid menurun sehingga menyebabkan penurunan fungsi ginjal. Fungsi ginjal kembali normal dalam waktu satu bulan setelah wanita melahirkan. Urin dalam jumlah yang besar akan dihasilkan dalam waktu 12-36 jam sesudah melahirkan (Yanti dan Sundawati, 2011).

Hal yang berkaitan dengan fungsi sistem perkemihan, antara lain (Yanti dan Sundawati, 2011) :

a) Hemostasis internal

Tubuh, terdiri dari air dan unsure-unsur yang larut di dalamnya, dan 70 persen dari cairan tubuh terletak di dalam sel-sel, yang disebut dengan cairan intraseluler. Cairan ekstraseluler terbagi dalam plasma darah, dan langsung diberikan untuk sel-sel yang disebut cairan interstisial. Beberapa hal yang berkaitan dengan cairan tubuh antara lain edema dan dehidrasi. Edema adalah tertimbunnya cairan dalam jaringan akibat gangguan keseimbangan cairan dalam tubuh. Dehidrasi adalah kekurangan cairan atau volume tubuh.

b) Keseimbangan asam basa tubuh

Keasaman dalam tubuh disebut PH. Batas normal PH cairan tubuh adalah 7,35-7,40. Bila  $PH > 7,4$  disebut alkalosis dan jika  $PH < 7,35$  disebut asidosis.

c) Pengeluaran sisa metabolisme racun dan zat toksin ginjal

Zat toksin ginjal mengekskresikan hasil akhir dari metabolisme protein yang mengandung nitrogen terutama urea, asam urat dan kreatin. Ibu post partum dianjurkan segera buang air kecil, agar tidak mengganggu proses involusi uteri dan ibu merasa nyaman. Namun demikian, pasca melahirkan ibu merasa sulit buang air kecil. Hal yang menyebabkan kesulitan buang air kecil pada ibu post partum, antara lain :

- (1) Adanya oedem trigonium yang menimbulkan obstruksi sehingga terjadi retensi urin
- (2) Diaphoresis yaitu mekanisme tubuh untuk mengurangi cairan yang retensi dalam tubuh, terjadi selama 2 hari setelah melahirkan.
- (3) Depresi dari sfingter uretra oleh karena penekanan kepala janin dan spasme oleh iritasi muskulus sfingter ani selama persalinan, sehingga menyebabkan miksi.
- (4) Setelah plasenta dilahirkan, kadar hormone estrogen akan menurun, hilangnya peningkatan volume darah akibat kehamilan, hal ini merupakan mekanisme tubuh untuk mengatasi kelebihan cairan. Keadaan ini disebut diuresis pasca partum. Kehilangan cairan melalui keringat dan peningkatan jumlah urin menyebabkan penurunan berat badan sekitar 2,5 kg selama masa pasca partum. Pengeluaran kelebihan cairan yang tertimbun selama hamil kadang-kadang disebut kebalikan metabolisme air pada masa hamil. Bila wanita pasca salin tidak dapat berkemih selama 4 jam kemungkinan ada masalah dan segeralah memasang dowe kateter selama 24 jam. Kemudian keluhan tidak dapat berkemih dalam waktu 4 jam, lakukan kateterisasi dan bila jumlah residu > 200 ml maka kemungkinan ada gangguan proses urinasinya. Maka kateter tetap terpasang dan dibuka 4 jam kemudian, lakukan kateterisasi dan bila jumlah residu < 200 ml, kateter dibuka dan pasien diharapkan dapat berkemih seperti biasa.

#### 4) Perubahan sistem muskuloskeletal

Perubahan sistem muskuloskeletal terjadi pada saat umur kehamilan semakin bertambah, adaptasinya mencakup: peningkatan berat badan, bergesernya pusat akibat pembesaran rahim, relaksasi dan mobilitas. Namun demikian, pada saat post partum system musculoskeletal akan

berangsur-angsur pulih kembali. Ambulasi dini dilakukan segera setelah melahirkan, untuk membantu mencegah komplikasi dan mempercepat involusi uteri (Yanti dan Sundawati, 2011).

Adapun sistem musculoskeletal pada masa nifas, meliputi :

a) Dinding perut dan peritoneum

Dinding perut akan longgar pasca persalinan. Keadaan ini akan pulih kembali dalam 6 minggu. Pada wanita yang athenis terjadi diatasis dari otot-otot rectus abdominis, sehingga sebagian dari dinding perut di garis tengah hanya terdiri dari peritoneum, fascia tipis dan kulit.

b) Kulit abdomen

Selama masa kehamilan, kulit abdomen akan melebar, melonggar dan mengendur hingga berbulan-bulan. Otot-otot dari dinding abdomen akan kembali normal kembali dalam beberapa minggu pasca melahirkan dalam latihan post natal.

c) Strie

Strie adalah suatu perubahan warna seperti jaringan parut pada dinding abdomen. Striae pada dinding abdomen tidak dapat menghilang sempurna melainkan membentuk garis lurus yang samar. Tingkat distasis musculus rektus abdominis pada ibu post partum dapat di kaji melalui keadaan umum, aktivitas, paritas dan jarak kehamilan, sehingga dapat membantu menentukan lama pengembalian tonus otot menjadi normal.

d) Perubahan ligament

Setelah janin lahir, ligament-ligamen, diafragma pelvis dan vasia yang meregang sewaktu kehamilan dan partus berangsur-angsur menciut kembali seperti sedia kala.

e) Simpisis pubis



Pemisahan simpisis pubis jarang terjadi, namun demikian, hal ini dapat menyebabkan morbiditas maternal. Gejala dari pemisahan pubis antara lain : nyeri tekan pada pubis disertai peningkatan nyeri saat bergerak di tempat tidur ataupun waktu berjalan. Pemisahan simpisis dapat di palpasi, gejala ini dapat menghilang dalam beberapa minggu atau bulan pasca melahirkan, bahkan ada yang menetap.

#### 5) Perubahan Sistem Endokrin

Selama masa kehamilan dan persalinan terdapat perubahan pada sistem endokrin. Hormon-hormon yang berperan pada proses tersebut, antara lain (Yanti dan Sundawati, 2011):

##### a) Hormone plasenta

Pengeluaran plasenta menyebabkan penurunan hormone yang diproduksi oleh plasenta. Hormone plasenta menurun dengan cepat pasca persalinan. Penurunan hormone plasenta (human placenta lactogen) menyebabkan kadar gula darah menurun pada masa nifas. *Human Chorionic Gonadotropin* (HCG) menurun dengan cepat dan menetap sampai 10% dalam 3 jam sehingga hari ke 7 post partum dan sebagai onset pemenuhan *mamae* pada hari ke 3 post partum.

##### b) Hormon pituitari

Hormone pituitari antara lain : hormone prolaktin, FSH dan LH. Hormone prolaktin darah meningkat dengan cepat, pada wanita tidak menyusui menurun dalam waktu 2 minggu. Hormone prolaktin berperan dalam peembesaran payudara untuk merangsang produksi susu. FSH dan LH meningkat pada fase konsentrasi folikel pada minggu ke 3 dan LH tetap rendah hingga ovulasi terjadi.

##### c) Hipotalamik pituitary ovarium

Hipotalamik pituitary ovarium akan mempengaruhi lamanya mendapatkan menstruasi pada wanita yang menyusui maupun yang tidak menyusui. Pada wanita menyusui mendapatkan menstruasi

pada 6 minggu pasca salin berkisar 16 persen dan 45 persen setelah 12 minggu pasca salin. Sedangkan pada wanita yang tidak menyusui, akan mendapatkan menstruasi berkisar 40 persen setelah 6 minggu pasca melahirkan dan 90 persen setelah 24 minggu.

d) Hormone oksitosin

Hormone oksitosin disekresikan dari keejar otak bagian belakang, berkerja terhadap otot uterus dan jaringan payudara. Selama tahap ke 3 persalinan, hormone oksitosin berperan dalam pelepasan plasenta dan mempertahankan kontraksi, sehingga mencegah perdarahan. Isapan bayi dapat merangsang produksi ASI dan ekresi oksitosin, sehingga dapat membantu involusi uteri.

e) Hormone estrogen dan progesterone

Volume darah selama kehamilan, akan meningkat. Hormone estrogen yang tinggi memperbesar hormone anti diuretic yang dapat meningkatkan volume darah. Sedangkan hormone progesterone mempengaruhi otot halus yang mengurangi perangsangan dan peningkatan pembuluh darah. Hal ini mempengaruhi saluran kemih, ginjal, usus, dinding vena, dasar panggul, perineum serta vulva dan vagina.

6) Perubahan tanda-tanda vital

Menurut Yanti dan Sundawati (2011) Pada masa nifas, tanda-tanda vital yang harus dikaji antara lain:

a) Suhu badan

Suhu wanita inpartu tidak lebih dari  $37,2^{\circ}\text{C}$ . pasca melahirkan, suhu tubuh dapat naik kurang dari  $0,5^{\circ}\text{C}$  dari keadaan normal. Kenaikan suhu badan ini akibat dari kerja keras sewaktu melahirkan, kehilangan cairan maupun kelelahan. Kurang lebih pada hari ke-4 post partum suhu akan naik lagi. Hal ini diakibatkan adanya pembentukan ASI, kemungkinan payudara membengkak, maupun kemungkinan infeksi pada endometrium, mastitis, traktus genitalia

ataupun system lain. Apabila kenaikan suhu diatas 38 °c, waspada terhadap infeksi post partum.

b) Nadi

Denyut nadi normal pada orang dewasa 60 sampai 80 kali permenit. Pasca melahirkan denyut nadi dapat menjadi brikardi maupun lebih cepat. Denyut nadi yang melebihi 100 kali permenit,harus waspada kemungkinan infeksi atau perdarahan post partum.

c) Tekanan darah

Tekanan darah adalah tekanan yang dialami oleh pembuluh arteri ketika darah dipompa oleh jantung ke seluruh tubuh manusia. Tekanan darah normal manusia adalah sitolik antara 90 -120 mmHg dan distolik 60-80 mmHg. Pasca melahirkan pada kasus normal, tekanan darah biasanya tidak berubah. Perubahan tekanan darah lebih rendah pasca melahirkan bisa disebabkan oleh perdarahan. Sedangkan tekanan darah tinggi pada post partum merupakan tanda terjadinya pre eklampsia post partum.

d) Pernafasan

Frekuensi pernafasan normal pada orang dewasa adalah 16 samapi 20 kali permenit. Pada ibu post partum umumnya bernafas lambat dikarenakan ibu dalam tahap pemulihan atau dalam kondisi istirahat. Keadaan bernafas selalu berhubungan dengan keadaan suhu dan denyut nadi. Bila suhu nadi tidak normal, pernafasan juga akan mengikutinya, kecuali apabila ada gangguan kusus pada saluran nafas. Bila bernasar lebih cepat pada post partum kemungkinan ada tanda-tanda syok.

7) Perubahan Fisiologis Pada Sistem Kardiovaskuler

Menurut Maritalia (2014) setelah janin dilahirkan, hubungan sirkulasi darah tersebut akan terputus sehingga volume darah ibu relatif akan meningkat. Keadaan ini terjadi secara cepat dan mengakibatkan beban kerja jantung sedikit meningkat. Namun hal tersebut segera diatasi

oleh sistem homeostatis tubuh dengan mekanisme kompensasi berupa timbulnya hemokonsentrasi sehingga volume darah akan kembali normal. Biasanya ini terjadi sekitar 1 sampai 2 minggu setelah melahirkan.

Kehilangan darah pada persalinan pervaginam sekitar 300-400 cc, sedangkan kehilangan darah dengan persalinan seksio sesar menjadi dua kali lipat. Perubahan yang terjadi terdiri dari volume darah dan heokonsentrasi. Pada persalinan pervaginam, hemokonsentrasi cenderung naik dan pada persalinan *seksio sesaria*, hemokonsentrasi cenderung stabil dan kembali normal setelah 4-6 minggu (Yanti dan Sundawati, 2011).

#### 8) Perubahan Sistem Hematologi

Menurut Nugroho,dkk (2014) pada hari pertama postpartum, kadar fibrinogen dan plasma akan sedikit menurun tetapi darah lebih mengental dengan peningkatan viskositas sehingga meningkatkan faktor pembekuan darah.

Menurut Nugroho,dkk (2014) jumlah leukosit akan tetap tinggi selama beberapa hari pertama post partum. Jumlah sel darah putih akan tetap bisa naik lagi sampai 25.000 hingga 30.000 tanpa adanya kondisi patologis jika wanita tersebut mengalami persalinan lama.

Menurut Nugroho,dkk (2014) pada awal post partum, jumlah hemoglobin, hematokrit dan eritrosit sangat bervariasi. Hal ini disebabkan volume darah, volume plasenta dan tingkat volume darah yang berubah-ubah. Jumlah kehilangan darah selama masa persalinan kurang lebih 200-500 ml, minggu pertama post partum berkisar 500-800 ml dan selama sisa nifas berkisar 500 ml.

#### 4. Kebutuhan Dasar Ibu Masa Nifas

##### 1) Nutrisi

Ibu nifas memerlukan nutrisi dan cairan untuk pemulihan kondisi kesehatan setelah melahirkan, cadangan tenaga serta untuk memenuhi

produksi air susu. Zat-zat yang dibutuhkan ibu pasca persalinan antara lain :

a) Kalori

Kebutuhan kalori pada masa menyusui sekitar 400 -500 kalori. Wanita dewasa memerlukan 1800 kalori per hari. Sebaliknya ibu nifas jangan mengurangi kebutuhan kalori, karena akan mengganggu proses metabolisme tubuh dan menyebabkan ASI rusak.

b) Kalsium dan vitamin D

Kalsium dan vitamin D berguna untuk pembentukan tulang dan gigi, kebutuhan kalsium dan vitamin D di dapat dari minum susu rendah kalori atau berjemur di pagi hari. Konsumsi kalsium pada masa menyusui meningkat menjadi 5 porsi per hari. Satu setara dengan 50-60 gram keju, satu cangkir susu krim, 160 gram ikan salmon, 120 gram ikan sarden, atau 280 gram tahukalsium.

c) Magnesium

Magnesium dibutuhkan sel tubuh untuk membantu gerak otot, fungsi syaraf dan memperkuat tulang. Kebutuhan magnesium didapat pada gandum dan kacang-kacangan.

d) Sayuran hijau dan buah

Kebutuhan yang diperlukan setidaknya tiga porsi sehari. Satu porsi setara dengan 1/8 semangka, 1/4 mangga, 3/4 cangkir brokoli, 1/2 wortel, 1/4- 1/2 cangkir sayuran hijau yang telah dimasak, satu tomat

e) Karbohidrat

Selama menyusui, kebutuhan karbohidrat kompleks diperlukan enam porsi perhari. Satu porsi setara dengan 1/2 cangkir nasi, 1/4 cangkir jagung pipi, satu porsi sereal atau oat, satu iris roti dari bijian utuh, 1/2 kue maffin dari bijian utuh, 2-6 biskuit kering atau crackers, 1/2 cangkir kacang-kacangan, 2/3 cangkir kacang koro, atau 40 gram mi/pasta dari bijian utuh.

f) Lemak

Rata-rata kebutuhan lemak orang dewasa adalah 41/2 porsi lemak (14 gram porsi) perharinya. Satu porsi lemak sama dengan 80 gram keju, tiga sendok makan kacang tanah atau kenari, empat sendok makan krim, secangkir es krim, ½ buah alpukat, 2 sendok makan selai kacang, 120-140 gram daging tanpa lemak, Sembilan kentang goreng, 2 iris cake, satu sendok makan mayones atau mentega, atau 2 sendok makan salad.

g) Garam

Selama periode nifas, hindari konsumsi garam berlebihan. Hindari makanan asin.

h) Cairan

Konsumsi cairan sebanyak 8 gelas per hari. Minum sedikitnya 3 liter tiap hari. Kebutuhan akan cairan diperoleh dari air putih, sari buah, susu dan sup.

i) Vitamin

Kebutuhan vitamin selama menyusui sangat dibutuhkan. Vitamin yang diperlukan antara lain : Vitamin A yang berguna bagi kesehatan kulit, kelenjar serta mata. Vitamin A terdapat dalam telur, hati dan keju. Jumlah yang dibutuhkan adalah 1.300 mcg; Vitamin B6 membantu penyerapan protein dan meningkatkan fungsi syaraf. Asupan vitamin B6 sebanyak 2,0 mg per hari. Vitain B6 dapat ditemui didaging, hati, padi-padian, kacang polong dan kentang; Vitamin E berfungsi sebagai antioksidan, meningkatkan stamina dan daya tahan tubuh. Terdapat dalam makanan berserat, kacang-kacangan, minyak nabati dan gandum.

j) Zinc (*seng*)

Berfungsi untuk kekebalan tubuh, penyembuh luka dan pertumbuhan. Kebutuhan zinc di dapat dalam daging, telur dan gandum. Enzim dalam pencernaan ddan metabolisme memerlukan seng. Kebutuhan

seng setiap hari sekitar 12 mg. sumber seng terdapat pada seafood, hati dan daging

k) DHA

DHA penting untuk perkembangan daya lihat dan mental bayi, asupan DHA berpengaruh langsung pada kandungan dalam ASI. Sumber DHA ada pada telur, otak, hati dan ikan.

2) Ambulasi

Setelah bersalin, ibu akan merasa lelah. Oleh karena itu, ibu harus istirahat. Mobilisasi yang akan dilakukan pada komplikasi persalinan, nifas dan sembuhan luka. Ambulasi dini (*early ambulation*) adalah mobilisasi segera setelah ibu melahirkan dengan membimbing ibu untuk bangun dari tempat tidurnya. Ibu post partum diperbolehkan bangun dari tempat tidurnya 24-48 jam setelah melahirkan. Anjurkan ibu untuk memulai mobilisasi dengan miring kanan/kiri, duduk kemudian berjalan. Keuntungan ambulasi dini adalah (Yanti dan Sundawati, 2011): ibu merasa lebih sehat dan kuat; fungsi usus, sirkulasi, paru-paru dan perkemihan lebih baik; memungkinkan untuk mengajarkan perawatan bayi pada ibu; mencegah trombotis pada pembuluh tungkai; sesuai dengan keadaan Indonesia (sosial ekonomis).

3) Eliminasi

a) Miksi

Buang air kecil sendiri sebaiknya dilakukan secepatnya. Miksi normal bila dapat BAK spontan setiap 3-4 jam. Kesulitan BAK dapat disebabkan karena sfingter uretra tertekan oleh kepala janin dan spesm oleh iritasi muskulo sfingter ani selama persalinan. Lakukan keteterisasi apabila kandung kemih penuh dan sulit berkemih (Yanti dan Sundawati, 2011).

b) Defekasi

Ibu diharapkan dapat BAB sekitar 3-4 hari post partum. Apabila mengalami kesulitan BAB, lakukan diet teratur; cukup cairan,

konsumsi makanan berserat, olahraga, berikan obat perangsang per oral/ rectal atau lakukan klisma bilamana perlu (Yanti dan Sundawati, 2011)

4) Kebersihan diri atau perineum

Kebutuhan diri berguna mengurangi infeksi dan meningkatkan perasaan nyaman. Kebersihan diri meliputi kebersihan tubuh, pakaian, tempat tidur maupun lingkungan. Beberapa hal yang dapat dilakukan ibu post partum dalam menjaga kebersihan diri adalah sebagai berikut: mandi teratur minimal 2 kali sehari, mengganti pakaian dan alas tempat tidur, menjaga lingkungan sekitar tempat tinggal, melakukan perawatan perineum, mengganti pembalut minimal 2 kali sehari, mencuci tangan setiap membersihkan daerah genitalia (Yanti dan Sundawati, 2011)

5) Istirahat

Ibu nifas memerlukan istirahat yang cukup, istirahat tidur yang dibutuhkan ibu nifas sekitar 8 jam pada malam hari dan 1 jam pada siang hari. Hal-hal yang dapat dilakukan ibu dalam memenuhi kebutuhan istirahatnya antara lain: anjurkan ibu untuk cukup istirahat, sarankan ibu untuk melakukan kegiatan rumah tangga secara perlahan, tidur siang atau istirahat saat bayi tidur. Kurang istirahat dapat menyebabkan jumlah ASI berkurang, memperlambat proses involusi uteri, menyebabkan deperesi dan ketidak mampuan dalam merawat bayi (Yanti dan Sundawati, 2011)

6) Seksual

Hubungan seksual aman dilakukan begitu darah berhenti. Namun demikian hubungan seksual dilakukan tergantung suami istri tersebut. Selama periode nifas, hubungan seksual juga dapat berkurang. Hal yang dapat menyebabkan pola seksual selama masa nifas berkurang antara lain : gangguan atau ketidak nyamanan fisik, kelelahan, ketidakseimbangan berlebihan hormon, kecemasan berlebihan. Program KB sebaiknya dilakukan ibu setelah masa nifas selesai atau 40 hari (6 minggu), dengan



tujuan menjaga kesehatan ibu. Pada saat melakukan hubungan seksual sebaiknya perhatikan waktu, penggunaan kontrasepsi, dipareuni, kenikmatan dan kepuasan pasangan suami istri. Beberapa cara yang dapat mengatasi kemesraan suami istri setelah periode nifas antara lain: hindari menyebut ayah dan ibu, mencari pengasuh bayi, membantu kesibukan istri, menyempatkan berkencan, meyakinkan diri, bersikap terbuka, konsultasi dengan ahlinya(Yanti dan Sundawati, 2011).

#### 7) Latihan atau senam nifas

Organ-organ tubuh wanita akan kembali seperti semula sekitar 6 minggu. Hal ini dapat dilakukan dengan cara latihan senam nifas. Senam nifas adalah senam yang dilakukan sejak hari pertama melahirkan sampai dengahaei kesepuluh. Beberapa faktor yang menentukan kesiapan ibu untuk memulai senam nifas antara lain: tingkat keberuntungan tubuh ibu, riwayat persalinan, kemudahan bayi dalam pemberian asuhan, kesulitan adaptasi post partum (Yanti dan Sundawati, 2011).

Tujuan senam nifas adalah sebagai berikut : membantu mempercepat pemulihan kondisi ibu, mempercepat proses involusi uteri, membantu memulihkan dan mengencangkan otot panggul, perut dan perineum, memperlancar pengeluaran lochea, membantu mengurangi rasa sakit, merelaksasikan otot-otot yang menunjang proses kehamilan dan persalinan, mengurangi kelainan dan komplikasi masa nifas (Yanti dan Sundawati, 2011).

Manfaat senam nifas antara lain: membantu memperbaiki sirkulasi darah, memperbaiki sikap tubuh dengan punggung pasca salin, memperbaiki dan memperkuat otot panggul, membantu ibu lebih rileks dan segar pasca persalinan(Yanti dan Sundawati, 2011).

Senam nifas dilakukan saat ibu benar-benar pulih dan tidak ada komplikasi dan penyulit pada masa nifas atau antara waktu makan. Sebelum melakukan senam nifas, persiapan yang dapat dilakukan adalah:

mengenakan baju yang nyaman untuk olahraga, minum banyak air putih, dapat dilakukan di tempat tidur, dapat diiringi musik, perhatikan keadaan ibu (Yanti dan Sundawati, 2011).

(4) Deteksi dini komplikasi masa nifas dan penanganannya

1) Infeksi masa nifas

Infeksi nifas adalah infeksi yang dimulai pada dan melalui traktus genitalis setelah persalinan. Suhu  $38^{\circ}\text{C}$  atau lebih yang terjadi pada hari ke 2-10 post partum dan diukur peroral sedikitnya 4 kali sehari (Yanti dan Sundawati, 2011).

Menurut Yanti dan Sundawati (2011) Penyebab dan cara terjadinya infeksi nifas yaitu :

a) Penyebab infeksi nifas

Macam-macam jalan kuman masuk ke alat kandungan seperti eksogen (kuman datang dari luar), autogen (kuman masuk dari tempat lain dalam tubuh), dan endogen (dari jalan lahir sendiri). Penyebab terbanyak adalah streptococcus anaerob yang sebenarnya tidak pathogen sebagai penghuni normal jalan lahir.

b) Cara terjadinya infeksi nifas

Infeksi ini dapat terjadi sebagai berikut :

(1) Tangan pemeriksa atau penolong

(2) *Droplet infection*

(3) Virus nosokomial

(4) Koitus

c) Factor predisposisi infeksi nifas: Semua keadaan yang menurunkan daya tahan penderita seperti perdarahan banyak, diabetes, preeklamps, malnutrisi, anemia. Kelelahan juga infeksi lain yaitu pneumonia, penyakit jantung dan sebagainya, proses persalinan bermasalah seperti partus lama/macet terutama dengan ketuban pecah lama, korioamnionitis, persalinan traumatic, kurang baiknya proses pencegahan infeksi dan manipulasi yang berlebihan, tindakan

obstetrikoperatif baik pervaginam maupun perabdominal, tertinggalnya sisa plasenta, selaput ketuban, dan bekuan darah dalam rongga rahim, episiotomy atau laserasi.

d) Pencegahan Infeksi Nifas

(1) Masa kehamilan: mengurangi atau mencegah factor-faktor

(2) Selama persalinan

(a) Hindari partus terlalu lama dan ketuban pecah lama/menjaga supaya persalinan tidak berlarut-larut

(b) Menyelesaikan persalinan dengan trauma sedikit mungkin

(c) Perlukaann-perluakaan jalan lahir karena tindakan pervaginam maupun perabddominan dibersihkan, dijahit sebaik-baiknya dan menjaga sterilitas

(d) Mencegah terjadinya perdarahan banyak, bila terjadi darah yang hilang harus segera diganti dengan tranfusi darah

(e) Semua petugas dalam kamar bersalin harus menutup hidung dan mulut dengan masker

(f) Alat-alat dan kain yang dipakai dalam persalinan dalam keadaan steril

(g) Hindari PD berulang-ulang

(3) Selama masa nifas luka-luka dirawat.

2) Masalah payudara

Payudara berubah menjadi merah, panas dan terasa sakit disebabkan oleh payudara yang tidak disuse secara adekuat, putting susu yang lecet, BH yang terlalu ketat, ibu dengan diet jelek, kurang istirahat, anemia (Yanti dan Sundawati, 2011).

a) Mastitis

Mastitis adalah peradangan pada payudara. Mastitis ini dapat terjadi kapansaja sepanjang periode menyusui, tapi paling sering terjadi pada hari ke 10 dan hari ke 28 setelah kelahiran (Yanti dan Sundawati, 2011).

- (1) Penyebab : payudara bengkak akibat tidak disusukan secara adekuat, bra yang terlalu ketat, puting susu lecet yang menyebabkan infeksi, asupan gizi kurang, anemi.
  - (2) Gejala: bengkak dan nyeri, payudara tampak merah pada keseluruhan atau di tempat tertentu, payudara terasa keras dan benjol-benjol, ada demam dan rasa sakit umum(Yanti dan Sundawati, 2011).
  - (3) Penanganan: payudara dikompres dengan air hangat, untuk mengurangi rasa sakit dapat diberikan pengobatan analgetik, untuk mengatasi infeksi diberikan antibiotic, bayi mulai menyusui dari payudara yang mengalami peradangan, anjurkan ibu untuk menyusui bayinya, anjurkan ibu untuk mengonsumsi makanan yang bergizi dan istirahat khusus (Yanti dan Sundawati, 2011).
- b) Abses payudara
- Abses payudara berbeda dengan mastitis. Abses payudara terjadi apabila mastitis tidak ditangani dengan baik, sehingga memperberat infeksi (Yanti dan Sundawati, 2011).
- (1) Gejala: sakit pada payudara ibu tampak lebih parah, payudara lebih mengkilap dan berwarna merah, benjolan terasa lunak karena berisi nanah (Yanti dan Sundawati, 2011).
  - (2) Penanganan: teknik menyusui yang benar kompres payudara dengan air hangat dan air dingin secara bergantian, tetap menyusui bayi, mulai menyusui pada payudara yang sehat, hentikan menyusui pada payudara yang mengalami abses tetapi asi tetap dikeluarkan, apabila abses bertambah parah dan mengeluarkan nanah, berikan antibiotika, rujuk apabila keadaan tidak membaik (Yanti dan Sundawati, 2011)
- c) Puting susu lecet
- Puting susu lecet dapat disebabkan trauma pada puting susu saat menyusui, selain itu dapat pula terjadi reetak dan pembentukan

celah-celah. Retakan pada puting susu bisa sembuh sendiri dalam waktu 48 jam (Yanti dan Sundawati, 2011).

- (1) Penyebab: teknik menyusui tidak benar, puting susu terpapar cairan saat ibu membersihkan puting susu, moniliasis pada mulut bayi yang menular pada puting susu ibu, bayi dengan tali lidah pendek, cara menghentikan menyusui yang kurang tepat (Yanti dan Sundawati, 2011).
- (2) Penatalaksanaan: cari penyebab susu lecet, bayi disusukan lebih dahulu pada puting susu yang normal atau lecetnya sedikit, tidak menggunakan sabun, krim atau alcohol untuk membersihkan puting susu, menyusui lebih sering 8-12 kali dalam 24 jam, posisi menyusui harus benar, bayi menyusui sampai ke kalang payudara, keluarkan sedikit ASI dan oleskan ke puting susu yang lecet dan biarkan keering, menggunakan BH yang menyangga, bila terasa sangat sakit, boleh minum obat pengurang rasa sakit, jika penyebabnya monilia, diberi pengobatan, saluran susu tersumbat (Yanti dan Sundawati, 2011).
- (3) Gejala: pada payudara terlihat jelas dan lunak pada perabaan (pada wanita kurus), payudara terasa nyeri dan bengkak pada payudara yang tersumbat.
- (4) Penanganan: payudara dikompres dengan air hangat dan air dingin setelah bergantian. Setelah itu bayi disusui, lakukan masase pada payudara untuk mengurangi nyeri dan bengkak, menyusui bayi sesering mungkin, bayi disusui mulai dengan payudara yang salurannya tersumbat, gunakan bra yang menyangga payudara, posisi menyusui diubah-ubah untuk melancarkan aliran ASI (Yanti dan Sundawati, 2011).

### 3) Hematoma

Hematoma terjadi karena kompresi yang kuat di sepanjang traktus genitalia, dan tampak sebagai warna ungu pada mukosa vagina atau

perineum yang ekimotik. Hematoma yang kecil diatasi dengan es, analgetik, dan pemantauan yang terus-menerus. Biasanya hematoma ini dapat diserap secara alami. Hematoma yang lebih besar atau yang ukurannya meningkat perlu diinsisi dan didrainase untuk mencapai hemostasis. Pendarahan pembuluh diligasi (diikat). Jika diperlukan dapat dilakukan dengan penyumbatan dengan pembalut vagina untuk mencapai hemostasis. karena tindakan insisi dan drainase bisa meningkatkan kecenderungan ibu terinfeksi, perlu dipesankan antibiotik spektrum luas. Jika dibutuhkan ,berikan transfusi darah.

Faktor-faktor pembekuan(Ramona dan Patricia, 2013).

a) Hemoragia postpartum

Menurut Yanti dan Sundawati (2011) perdarahan pervaginam yang melebihi 500 mililiter setelah persalinan didefinisikan sebagai perdarahan pasca persalinan.

Perdarahan pasca persalinan dapat dikategorikan menjadi 2,yaitu (Mansyur dan Dahlan, 2014) :

- (1) Perdarahan postpartum primer (early postpartum hemorrhage) yang terjadi dalam 24 jam setelah anak lahir.
- (2) Perdarahan postpartum sekunder (late postpartum hemorrhage) yang terjadi setelah 24 jam sampai, biasanya antara kari ke-5 sampai hari ke-15 postpartum.

Perdarahan post partum dapat terjadi akibat terjadinya Antonia uteri dan adanya sisa plasenta atau selaput ketuban, subinvolusi,laserasi jalan lahir dan kegagalan pembekuan darah (Mansyur dan Dahlan, 2014).

b) Subinvolusi

Subinvolusi adalah kegagalan uterus untuk mengikuti pola normal involusi, dan keadaan ini merupakan satu dari penyebab terumum perdarahan pascapartum. Biasanya tanda dan gejala subinvolusi tidak tampak, sampai kira-kira 4 hingga 6 minggu pasca

partum. Fundus letaknya tetap tinggi di dalam abdomen/pelvis dari yang diperkirakan. Kemajuan lochea seringkali gagal berubah dari bentuk rubra ke bentuk serosa, lalu ke bentuk lochea alba. Lochea ini bisa tetap dalam bentuk rubra, atau kembali ke bentuk rubra dalam beberapa hari pascapartum. Jumlah lochea bisa lebih banyak daripada yang diperkirakan. Leukore, sakit punggung, dan lochea barbau menyengat, bisa terjadi jika ada infeksi (Ramona dan Patricia 2013).

Terapi klinis yang dilakukan adalah pemeriksaan uterus, dimana hasilnya memperlihatkan suatu pembesaran uterus yang lebih lembut dari uterus normal. Terapi obat-obatan, seperti metilergonovin 0,2 mg atau ergonovine 0,2 mg per oral setiap 3-4 jam, selama 24-48 jam diberikan untuk menstimulasi kontraktilitas uterus. Diberikan antibiotik per oral, jika terdapat metritis (infeksi) atau dilakukan prosedur invasif. Kuretasi uterus dapat dilakukan jika terapi tidak efektif atau jika penyebabnya fragmen plasenta yang tertahan dan poli (Ramona dan Patricia 2013).

c) *Trombophabilitis*

*Trombophabilitis* terjadi karena perluasan infeksi atau invasi mikroorganisme patogen yang mengikuti aliran darah sepanjang vena dengan cabang-cabangnya (Mansyur dan Dahlan, 2014).

Adapun tanda dan gejala yang terjadi pada penderita adalah (Mansyur dan Dahlan, 2014) :

- (1) Suhu mendadak naik kira-kira pada hari ke 10-20, yang disertai dengan menggigil dan nyeri sekali.
- (2) Biasanya hanya 1 kaki yang terkena dengan tanda-tanda : kaki sedikit dalam keadaan fleksi, sukar bergerak, salah satu vena pada kaki terasa tegang dan keras pada paha bagian atas, nyeri betis, yang dapat terjadi secara spontan atau dengan memijat betis atau meregangkan tendon achilles. Kaki yang sakit biasanya lebih

panas, nyeri hebat pada daerah paha dan lipatan paha, edema kadang terjadi sebelum atau setelah nyeri.

d) Sisa placenta

Adanya sisa placenta dan selaput ketuban yang melekat dapat menyebabkan perdarahan karena tidak dapat berkontraksi secara efektif. Penanganan yang dapat dilakukan dari adanya sisa placenta dan sisa selaput ketuban adalah (Mansyur dan Dahlan, 2014) :

(1) Penemuan secara dini, hanya dimungkinkan dengan melakukan pemeriksaan kelengkapan plasenta setelah dilahirkan. Pada kasus sisa plasenta dengan perdarahan kasus pasca-persalinan lanjut, sebagian besar pasien akan kembalilagi keteempat bersalin dengan keluhan perdarahan selama 6-10 hari pulang kerumah dan subinvolusio uterus.

(2) Lakukan eksplorasi digital (bila servik terbuka) dan mengeluarkan bekuan darah dan jaringan bila servik hanya dapat dilalui oleh instrument, keluarkan sisa plasenta dengan cunan vacuum atau kuret besar.

(3) Berikan antibiotic.

4) Inversio uteri

Inversio uteri pada waktu persalinan disebabkan oleh kesalahan dalam memberi pertolongan pada kala III. Kejadian inversio uteri sering disertai dengan adanya syok. Perdarahan merupakan faktor terjadinya syok, tetapi tanpa perdarahan syok tetap dapat terjadi karena tarikan kuat pada peritoneum, kedua ligamentum infundibulo-pelvikum, serta ligamentum rotundum. Syok dalam hal ini lebih banyak bersifat neurogenik. Pada kasus ini, tindakan operasi biasanya lebih dipertimbangkan, meskipun tidak menutup kemungkinan dilakukan reposisi uteri terlebih dahulu (Ari Sulistyawati, 2009).

5) Masalah psikologis



Pada minggu-minggu pertama setelah persalinan kurang lebih 1 tahun ibu postpartum cenderung akan mengalami perasaan-perasaan yang tidak pada umumnya seperti merasa sedih, tidak mampu mengasuh dirinya sendiri dan bayinya. Faktor penyebab yaitu kekecewaan emosional yang mengikuti kegiatan bercampur rasa takut yang dialami kebanyakan wanita selama hamil dan melahirkan, rasa nyeri pada awal masa nifas, kelelahan akibat kurang tidur selama persalinan dan telah melahirkan kebanyakan di rumah sakit, kecemasan akan kemampuannya untuk merawat bayinya setelah meninggalkan rumah sakit. ( Nugroho, dkk, 2014).

Merasa sedih tidak mampu mengasuh sendiri bayinya dan dirinya sendiri. Menurut Marmi (2012) faktor penyebab yaitu :

- a) Kekecewaan emosional yang mengikuti kegiatan bercampur rasa takut yang dialami kebanyakan wanita selama hamil dan melahirkan.
- b) Rasa nyeri pada awal masa nifas
- c) Kelelahan akibat kurang tidur selama persalinan dan telah melahirkan kebanyakan di rumah sakit.
- d) Kecemasan akan kemampuannya untuk merawat bayinya setelah meninggalkan rumah sakit.
- e) Ketakutan akan menjadi tidak menarik lagi.

## E. Konsep Dasar KB

### a. Alat Kontrasepsi Dalam Rahim (AKDR)

#### 1) Pengertian

AKDR adalah suatu alat atau benda yang dimaksudkan ke dalam rahim yang sangat efektif, reversible dan berjangka panjang, dapat dipakai oleh semua perempuan usia reproduktif (Handayani, 2011).

AKDR merupakan alat kontrasepsi yang sangat efektif dalam mencegah kehamilan dan memiliki manfaat yang relatif banyak dan tidak mengganggu saat coitus (hubungan badan), dapat digunakan sampai

menopause dan setelah IUD dikeluarkan dari rahim, bias dengan mudah subur (Mulyani, 2013).

2) Keuntungan

- a. AKDR dapat efektif segera setelah pemasangan
- b. Metode jangka panjang (10 tahun proteksi dari CuT-380 A dan tidak perlu diganti)
- c. Sangat efektif karena tidak perlu lagi mengingat-ingat
- d. Tidak mempengaruhi hubungan seksual
- e. Meningkatkan kenyamanan seksual karena tidak perlu takut untuk hamil
- f. Tidak mempengaruhi kualitas ASI
- g. Dapat di pasang segera setelah melahirkan atau sesudah abortus apabila tidak terjadi infeksi
- h. Tidak ada interaksi dengan obat – obatan (Handayani, 2011 dan Mulyani, 2013).

3) Kerugian

- a. Perubahan siklus haid (umumnya pada 8 bulan pertama dan akan berkurang setelah 3 bulan)
- b. Haid lebih lama dan banyak
- c. Perdarahan (spotting) antar menstruasi
- d. Saat haid lebih sakit
- e. Tidak mencegah IMS termasuk HIV/AIDS
- f. Klien tidak dapat melepaskan AKDR oleh dirinya sendiri.
- g. Mungkin AKDR keluar lagi dari uterus tanpa diketahui (sering terjadi apabila AKDR dipasang sesudah melahirkan (Mulyani, 2013).

4) Efek samping

- a. Amenore
- b. Kejang
- c. Perdarahan pervaginam yang hebat dan tidak teratur
- d. Benang yang hilang pastikan adanya kehamilan atau tidak

- e. Adanya pengeluaran cairan dari vagina atau dicurigai adanya penyakit radang panggul

5) Penanganan efek samping

a. Amenore

Periksa apakah sedang hamil, apabila tidak jangan lepas AKDR, lakukan konseling dan selidiki penyebab amenorea apabila diketahui. Apabila hamil, jelaskan dan sarankan untuk melepas AKDR bila talinya terlihat dan kehamilan kurang dari 13 minggu. Apabila benang tidak terlihat, atau kehamilan lebih dari 13 minggu, AKDR jangan dilepas. Apabila klien sedang hamil dan ingin mempertahankan kehamilannya tanpa melepas AKDR jelaskan ada resiko kemungkinan terjadinya kegagalan kehamilan dan infeksi serta perkembangan kehamilan harus lebih diamati dan diperhatikan.

b. Kejang

Pastikan dan tegaskan adanya PRP dan penyebab lain dari kekejangan. Tanggulasi penyebabnya apabila ditemukan. Apabila tidak ditemukan penyebabnya beri analgetik untuk sedikit meringankan. Apabila klien mengalami kejang yang berat, lepaskan AKDR dan bantu klien menentukan metode kontrasepsi yang lain.

c. Perdarahan pervaginam yang hebat dan tidak teratur

Pastikan dan tegaskan adanya infeksi pelvik dan kehamilan ektopik. Apabila tidak ada kelainan patologis, perdarahan berkelanjutan serta perdarahan hebat, lakukan konseling dan pemantauan. Beri ibuprofen (800 mg, 3 kali sehari selama 1 minggu) untuk mengurangi perdarahan dan berikan tablet besi (1 tablet setiap hari selama 1-3 bulan).

d. Benang yang hilang pastikan adanya kehamilan atau tidak

Tanyakan apakah AKDR terlepas. Apabila tidak hamil dan AKDR tidak terlepas, berikan kondom, periksa talinya didalam saluran

endoserviks dan kavum uteri (apabila memungkinkan adanya peralatan dan tenaga terlatih) setelah masa haid berikutnya. Apabila tidak hamil dan AKDR yang hilang tidak ditemukan, pasanglah AKDR baru atau bantulah klien menentukan metode lain.

- e. Adanya pengeluaran cairan dari vagina atau dicurigai adanya penyakit radang panggul. Pastikan pemeriksaan untuk infeksi menular seksual. Lepaskan AKDR apabila ditemukan menderit atau sangat dicurigai menderit Gonorhea atau infeksi Clamidia, lakukan pengobatan yang memadai.

## b. Implant

### 1) Pengertian

Salah satu jenis alat kontrasepsi yang berupa susuk yang terbuat dari sejenis karet silastik yang berisi hormon, dipasang pada lengan atas (Handayani, 2011).

Kontrasepsi implant adalah alat kontrasepsi yang dipasang dibawah kulit (Hanafi, 2004). Implant adalah suatu alat kontrasepsi yang mengandung levonorgestrel yang dibungkus dalam kapsul silastic silicon (polydimethylsiloxane) dan dipasang dibawah kulit. Sangat efektif (Mulyani, 2013).

### 2) Keuntungan

- a. Daya guna tinggi dan perlindungan jangka panjang (sampai 2 tahun)
- b. Pengembalian tingkat kesuburan yang cepat setelah pencabutan.
- c. Tidak memerlukan pemeriksaan dalam
- d. Bebas dari pengaruh estrogen
- e. Tidak mengganggu senggama dan tidak mengganggu ASI
- f. Mengurangi nyeri haid
- g. Mengurangi jumlah darah haid
- h. Melindungi terjadinya kanker endometrium
- i. Memperbaiki anemia
- j. Dapat dicabut setiap saat sesuai kebutuhan (Mulyani, 2013).

## 3) Kerugian

- a. Nyeri kepala
- b. Peningkatan/penurunan berat badan
- c. Nyeri payudara
- d. Perasaan mual
- e. Pening atau pusing kepala
- f. Perubahan mood atau perasaan
- g. Membutuhkan tindakan pembedahan minor untuk inserisi dan pencabutan
- h. Tidak memberikan efek protektif terhadap IMS termasuk AIDS
- i. Klien tidak dapat menghentikan sendiri pemakaian kontrasepsi ini sesuai keinginan, akan tetapi harus ke klinik untuk pencabutan.
- j. Efektifitasnya menurun bila menggunakan obat-obat tuberculososis (Rifamisin) atau obat epilepsy
- k. Terjadinya kehamilan sedikit lebih tinggi

## c. Pil

## 1) Pengertian

Pil kombinasi merupakan pil kontrasepsi yang berisi hormon sintetis estrogen dan progesteron dan sangat efektif (Mulyani, 2013).

## 2) Keuntungan

- a) Tidak mengganggu hubungan seksual
- b) Siklus haid menjadi teratur, (mencegah anemia)
- c) Dapat digunakan sebagai metode jangka panjang
- d) Dapat digunakan pada masa remaja hingga menopause
- e) Mudah dihentikan setiap saat
- f) Kesuburan cepat kembali setelah penggunaan pil dihentikan (Mulyani, 2013)

## 3) Kerugian

- a) Mahal dan membosankan karena digunakan setiap hari
- b) Mual 3 bulan pertama

- c) Perdarahan bercak atau perdarahan pada 3 bulan pertama
- d) Pusing
- e) Nyeri payudara
- f) Kenaikan berat badan
- g) Tidak mencegah PMS
- h) Tidak boleh untuk ibu yang menyusui
- i) Dapat meningkatkan tekanan darah sehingga resiko stroke (Mulyani, 2013).

d. Suntik

1) Pengertian

Suntikan progestin merupakan kontrasepsi suntik yang berisi hormon progesterone (Mulyani, 2013).

2) Jenis

- a) Depo medroksiprogesteron asetat (depoprovera) mengandung 150 g DMPA yang diberikan setiap 3 bulan dengan cara disuntik IM
- b) Depo noretisteron enantat (depo noristerat) yang mengandung 200 mg noritindron enantat, diberikan setiap 2 bulan dengan cara suntik IM

3) Keuntungan

- a. Sangat efektif
- b. Pencegahan kehamilan jangka panjang
- c. Tidak berpengaruh terhadap hubungan suami istri
- d. Tidak mengandung estrogen sehingga tidak berdampak serius terhadap penyakit jantung dan gangguan pembekuan darah
- e. Tidak memiliki pengaruh terhadap ASI
- f. Sedikit efek samping
- g. Klien tidak perlu menyimpan obat suntik
- h. Dapat digunakan oleh perempuan usia > 35 tahun sampai premenopause (Mulyani, 2013).

4) Kerugian

- a. Siklus haid yang memendek atau memanjang
  - b. Perdarahan yang banyak atau sedikit
  - c. Perdarahan tidak teratur atau perdarahan bercak
  - d. Tidak haid sama sekali
  - e. Klien sangat bergantung pada tempat sarana pelayanan kesehatan (harus kembali untuk suntik)
  - f. Tidak dapat dihentikan sewaktu-waktu sebelum suntikan berikut
  - g. Tidak menjamin perlindungan terhadap penularan infeksi menular seksual, hepatitis B virus atau infeksi virus HIV
  - h. Terlambat kembalinya kesuburan setelah penghentian pemakaian
  - i. Pada penggunaan jangka panjang dapat menimbulkan kekeringan pada vagina menurunkan libido, gangguan emosi, sakit kepala, jerawat.
- e. KB Pasca Salin
1. Metode Amenorhea Laktasi
    - a) Pengertian
 

Metode Amenorhea Laktasi adalah kontrasepsi yang mengandalkan pemberian Air Susu Ibu (ASI) secara eksklusif, artinya hanya diberikan ASI saja tanpa pemberian makanan tambahan atau minuman apapun (Mulyani, 2013).
    - b) Cara kerja : Penunda/penekanan ovulasi
    - c) Keuntungan
      - (1) Keuntungan kontrasepsi
        - a. Segera efektif, tidak mengganggu senggama
        - b. Tidak ada efek samping secara sistemik tidak perlu pengawasan medis
        - c. Tidak perlu obat atau alat, tanpa biaya (Mulyani, 2013).
      - (2) Keuntungan non-kontrasepsi Menurut Mulyani, 2013
 

Untuk bayi :

- a. Mendapat kekebalan pasif (mendapatkan antibodi perlindungan lewat ASI)
- b. Sumber asupan gizi yang terbaik dan sempurna untuk tumbuh kembang bayi yang optimal
- c. Terhindar dari keterpaparan terhadap kontaminasi dari air, susu lain atau formula atau alat minum yang dipakai

Untuk Ibu :

- a. Mengurangi perdarahan pasca persalinan
- b. Mengurangi resiko anemia
- c. Meningkatkan hubungan psikologi ibu dan bayi

### (3) Kerugian

- a. Perlu persiapan sejak perawatan kehamilan agar segera menyusui dalam 30 menit pasca persalinan
- b. Mungkin sulit dilaksanakan karena kondisi sosial
- c. Tidak melindungi terhadap IMS termasuk virus hepatitis B/HBV dan HIV/AIDS (Mulyani, 2013).

### (4) Indikasi MAL

Ibu menyusui secara eksklusif, bayi berumur kurang dari 6 bulan, dan ibu belum mendapatkan haid sejak melahirkan

### (5) Kontraindikasi MAL

- (a) Sudah mendapat haid sejak setelah bersalin
- (b) Tidak menyusui secara eksklusif
- (c) Bayinya sudah berumur lebih dari 6 bulan
- (d) Bekerja dan terpisah dari bayi lebih lama dari 6 jam

## 2. Sterilisasi

### a) Tubektomi

#### 1. Pengertian

Prosedur bedah sukarela untuk menghentikan fertilisasi (kesuburan) seorang perempuan (Mulyani, 2013)

#### 2. Cara kerja



Dengan mengoklusi tuba falopi (mengikat dan memotong atau memasang cincin) sehingga sperma tidak dapat bertemu dengan ovum (Mulyani, 2013)

### 3. Keuntungan

- (a) Sangat efektif, tidak mempengaruhi proses menyusui
- (b) Tidak bergantung pada proses senggama
- (c) Tidak ada efek samping dalam jangka panjang
- (d) Tidak ada perubahan dalam fungsi seksual (Mulyani, 2013)

### 4. Kekurangan

- (a) Harus dipertimbangkan sifat permanen metode kontrasepsi ini (tidak dipulihkan kembali) dan klien dapat menyesal dikemudian hari
- (b) Risiko komplikasi kecil (meningkat apabila menggunakan anestesi umum).
- (c) Rasa sakit atau ketidaknyamanan dalam jangka pendek setelah tindakan
- (d) Dilakukan oleh dokter yang terlatih
- (e) Tidak melindungi dari IMS, termasuk HBV dan HIV/AIDS (Mulyani, 2013)

### 5. Efek samping

- (a) Infeksi luka dan demam pasaca operasi ( $>38^{\circ}\text{C}$ )
- (b) Luka pada kandung kemih, intestinal (jarang terjadi)
- (c) Hematoma (subkutan)
- (d) Emboli gas yang diakibatkan oleh laparoscopi (sangat jarang terjadi)
- (e) Rasa sakit pada daerah pembedahan
- (f) Perdarahan superfisial (tepi-tepi kulit atau subkutan)

## b) Vasektomi

### (1) Pengertian

Prosedur klinik untuk menghentikan kapasitas reproduksi pria dengan jalan melakukan okulasi vasa deferensia sehingga alur transportasi sperma terhambat dan proses fertilitas tidak terjadi (Mulyani, 2013).

(2) Cara kerja

Vasektomi merupakan operasi kecil dan merupakan operasi yang lebih ringan dari pada sunat pada pria. Bekas operasi hanya bekas satu luka kecil di kanan kiri kantong sakar atau skrotum. Vasektomi berguna untuk menghalangi tansport spermatozoa di pipa-pipa sel mani pria.

(3) Keuntungan

- a. Aman morbiditas rendah dan tidak ada mortalitas
- b. Cepat, hanya memerlukan 5-10 menit dan pasien tidak perlu dirawat di RS
- c. Tidak mengganggu hubungan seksual selanjutnya
- d. Biaya rendah

(4) Kerugian

- a. Harus dengan tindakan opratif
- b. Kemungkinan ada komplikasi atau perdarahan
- c. Tidak dapat dilakukan pada orang yang masih ingin mempunyai anak lagi

(5) Efek samping

- a. Timbul rasa nyeri
- b. Infeksi abses pada bekas luka
- c. Hematoma, yakni membengkaknya kantong biji zakar karena perdarahan.

## F. Kerangka pikir

Asuhan kebidanan berkelanjutan fisiologis yaitu asuhan yang diberikan pada ibu hamil trimester dan memberikan pengetahuan tentang persalinan difaskes, melakukan perawatan bayi baru lahir dan perawatan nifas, perawatan pada bayi baru lahir fisiologis. Kehamilan Fisiologis merupakan masa yang dimulai dari konsepsi sampai lahirnya janin. Lamanya hamil normal adalah 280 hari (40 minggu atau 9 bulan 7 hari) dihitung dari hari pertama haid terakhir (Manuaba, 2009).

Pada trimester III ibu melakukan kunjungan kehamilan sebanyak 2x pada usia kehamilan (26-36 minggu) hal ini sesuai dengan teori menurut Depkes (2009) yang mengatakan kunjungan antenatal sebaiknya minimal 4 kali dalam masa kehamilan : minimal 1 kali pada trimester I (K1), minimal 1 kali pada trimester II, minimal 2 kali pada trimester III (K4). Kehamilan patologis adalah penyulit atau gangguan atau komplikasi yang menyertai ibu saat hamil (Sujiyatini, 2009).

Persalinan fisiologis adalah proses pengeluaran hasil konsepsi (janin dan uri) yang telah cukup bulan atau dapat hidup di luar kandungan melalui jalan lahir atau melalui jalan lain, (Lailiyana, dkk 2012) menjelaskan kala I dimulai sejak terjadinya kontraksi uterus atau fase aktif hingga mencapai pembukaan lengkap dan dari kasus Ny A.F kala I fase aktif dimulai dari jam 9 wita-12.40 wita ini berarti kasus ini sesuai dengan teori yang mengatakan bahwa kala I fase aktif berlangsung 4 jam, kala I pada primi 12 jam dan untuk multigravida 8 jam menurut teori Hidayat dan Clervo dan asuhan yang diberikan pada kala I fase aktif yaitu : memberikan dukungan psikologi pada ibu tentang rasa nyeri yang dialami, mengajarkan ibu teknik relaksasi, membantu ibu merubah posisi sesuai keinginan dan kebutuhan dan membantu ibu dalam kebutuhan nutrisi dan eliminasi. (Manuaba dalam Lailiyana, dkk 2012).

Kala II adalah proses pengeluaran buah kehamilan sebagai hasil pengenalan proses dan penatalaksanaan kala pembukaan atau juga dikatakan persalinan kala II dimulai ketika pembukaan serviks sudah lengkap. Asuhan yang diberikan pada kala II yaitu memberikan semangat dan dukungan kepada ibu, menyiapkan posisi ibu

untuk meneran dan meminta ibu untuk meneran apabila sudah ada his atau saat ibu ingin meneran (Setyorini,2013 dan Walyani,2016)

Pada kala III ibu mengatakan perut terasa mules dan asuhan atau penatalaksanaan yang dilakukan pada kala III adalah manajemen aktif kala III yaitu dalam waktu 1 menit setelah bayi lahir, suntikan *oxytosin* 10 UI secara IM di 1/3 paha *distal lateral*, melakukan penegangan tali pusat dan masase fundus uteri, menjepit tali pusat kira-kira 3 cm dan memotong tali pusat setelah uterus berkontraksi dilakukan penegangan tali pusat terkendali dan lahirkan plasenta.

Pada kala IV Asuhan yang diberikan adalah masase uterus, apabila kontraksi uterus tidak baik, mengevaluasi dan mengestimasi jumlah perdarahan, membantu ibu memberikan ASI pada bayi, menganjurkan keluarga untuk memberikan makan dan minum pada ibu sesuai keinginan (Prawiroharjdo, 2002)

Pada bayi baru lahir asuhan yang diberikan adalah pemeriksaan keadaan umum bayi, antropometri, reflex pada bayi dan bayi telah diberikan ASI dan tidak ada tanda-tanda infeksi dan semua pemeriksaan bayi dalam batas normal dan sesuai dengan teori Dewi (2010), dan Saifuddin (2009) dan pada kunjungan hari ke 2, hari 5 dan hari 28. Pada kunjungan hari ke 2, ibu mengatakan bahwa bayinya sudah bisa buang air kecil dan buang air besar dan asuhan yang diberikan berupa pemberian ASI, kebersihan tubuh dan jaga kehangatan, pada hari ke 5 asuhan yang diberikan adalah pemberian ASI, menilai tanda infeksi pada bayi serta jaga kehangatan dan pada kunjungan yang 28 hari yaitu pemberian ASI eksklusif selama 6 bulan dan memberitahu ibu untuk membawa bayi ke puskesmas untuk diberi imunisasi BCG.

Asuhan yang diberikan pada ibu nifas 2 jam yaitu menganjurkan ibu untuk melakukan ambulasi dini, memberitahu ibu untuk tetap menjaga kebersihan diri dan memberikan terapi obat-obatan dan menganjurkan ibu untuk beristirahat agar ibu dapat memulihkan tenaganya. Asuhan pada ibu nifas hari ke 5 yaitu mengingatkan kembali tanda bahaya masa nifas, menganjurkan ibu untuk memberikan ASI sesering mungkin, dan menganjurkan ibu untuk tetap menjaga kebersihan diri terutama perineum.

Asuhan yang diberikan pada ibu KB yaitu berupa konseling tentang berbagai macam kontrasepsi, dan penulis memberikan kesempatan pada ibu untuk memilih dan ibu memilih kontrasepsi suntikan 3 bulan

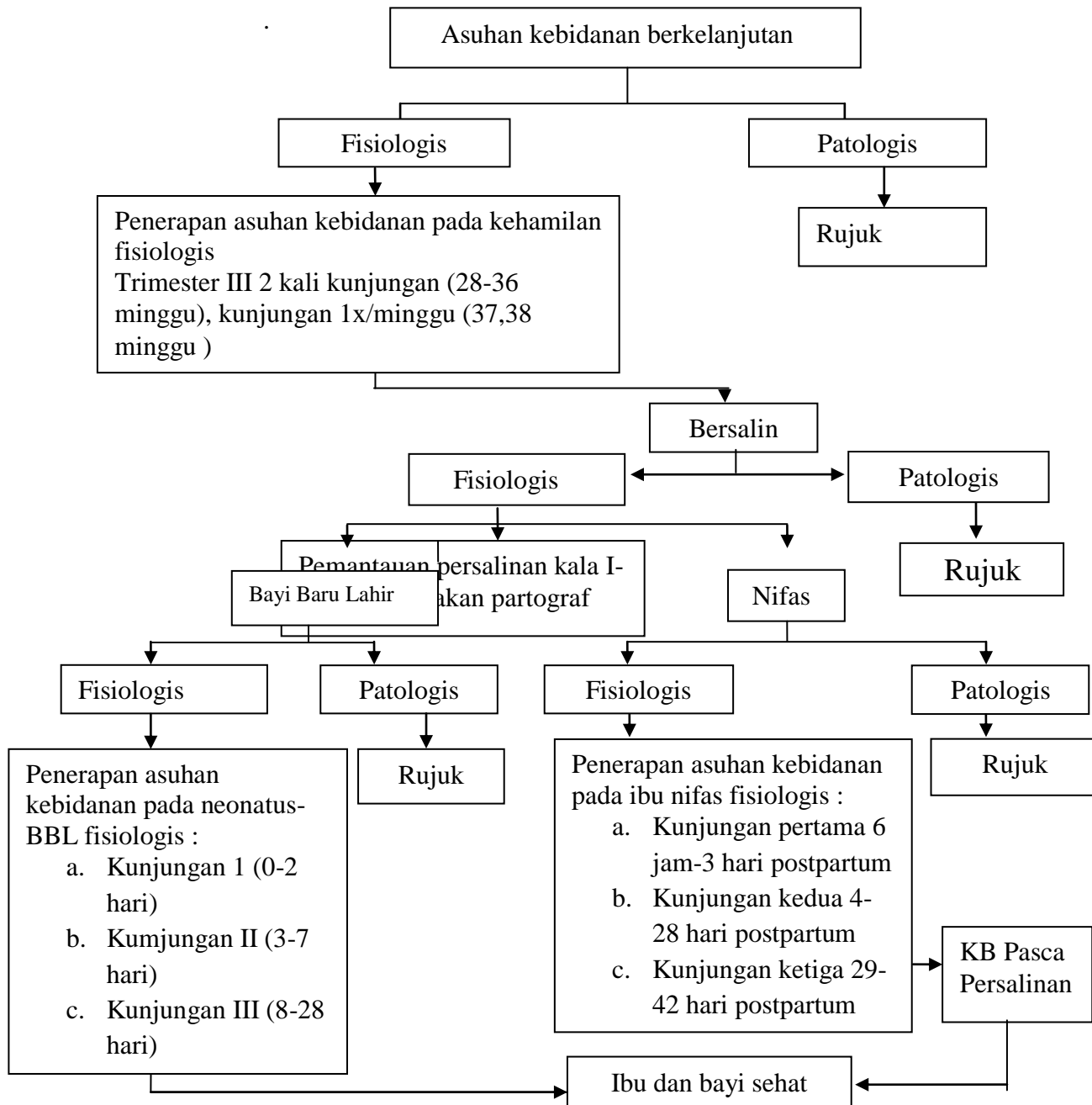

### **BAB III**

#### **METODE LAPORAN KASUS**

##### **A. Jenis Karangan Ilmiah**

Jenis atau metode penelitian yang digunakan adalah studi pemecahan kasus (*Case Study*). Studi kasus dilakukan dengan cara meneliti suatu permasalahan melalui suatu kasus yang terdiri dari unit tunggal. Unit tunggal disini dapat berarti satu orang, sekelompok penduduk yang terkena suatu masalah. Unit yang menjadi kasus tersebut adalah Ny. A.F Umur 27 tahun G<sub>3</sub>P<sub>2</sub>A<sub>0</sub>AH<sub>2</sub> Usia kehamilan 33 minggu 6 hari, secara mendalam dianalisis baik dari segi yang berhubungan dengan keadaan kasus itu sendiri, faktor-faktor yang mempengaruhi, kejadian-kejadian khusus yang muncul sehubungan dengan kasus, maupun tindakan dan reaksi kasus terhadap suatu perlakuan atau pemaparan tertentu (Notoatmojo, 2010).

##### **B. Lokasi dan Waktu**

Penelitian ini dilakukan Puskesmas Manutapen Kabupaten Kupang dari tanggal 18 februari 2019 sampai 19 mei 2019”.

##### **C. Subyek Kasus**

###### **1. Populasi**

Populasi adalah ibu hamil trimester III di Puskesmas Manutapen pada bulan februari 2019.

###### **2. Sampel**

Ny. A.F umur 27 tahun G<sub>3</sub>P<sub>2</sub>A<sub>0</sub>AH<sub>2</sub> hamil 33 minggu 6 hari, janin hidup tunggal, letak kepala, intra uterin, keadaan ibu dan janin baik.

##### **D. Instrumen**

*Instrument* yang digunakan dalam penelitian ini antara lain:

1. Pedoman observasi dan pemeriksaan fisik yaitu : tensimeter, stetoskop, timbangan berat badan, thermometer, jam tangan, pita

metlit, Doppler, jelly, tisu, air mengalir untuk mencuci tangan, sabun, serta handuk kecil yang kering dan bersih.

2. Pedoman wawancara format asuhan kebidanan pada ibu hamil dan pulpen.
3. Pedoman studi dokumentasi adalah buku KIA, status pasien dan register kohor ibu hamil

## E. Teknik Pengumpulan Data

### 1. Data Primer

#### a. Observasi/pengamatan

Pengamatan adalah suatu prosedur yang berencana, yang antara lain meliputi : Melihat, mendengar, dan mencatat sejumlah dan taraf aktivitas tertentu atau situasi tertentu yang ada hubungannya dengan masalah yang diteliti. (Notoatmojo, 2010)

Pengamatan dilakukan dengan metode pengumpulan data melalui suatu pengamatan dengan menggunakan panca indra maupun nalar sesuai format asuhan kebidanan meliputi : keadaan umum, tanda-tanda vital (tekanan darah, nadi, suhu, pernafasan).

Penimbangan berat badan, pengukuran berat badan, pemeriksaan fisik (wajah, mata, mulut, leher, payudara, abdomen, ekstremitas).

Pemeriksaan kebidanan ( palpasi uterus Leopold I- Leopold IV dan auskultasi denyut jantung janin) serta pemeriksaan penunjang (Periksaan Hemoglobin).

#### b). Wawancara

Wawancara adalah suatu metode yang digunakan untuk mengumpulkan data, dimana penelitian mendapatkan keterangan informasi secara lisan dari seseorang sasaran penelitian (responden) atau bercakap-cakap berhadapan muka dengan orang tersebut (*face to face*). (Notoatmojo, 2010)

Wawancara dilakukan untuk mendapatkan informasi yang lengkap dan akurat melalui jawaban tentang masalah-masalah yang terjadi pada ibu. Wawancara yang dilakukan dengan menggunakan pedoman wawancara terstruktur. Wawancara terstruktur dilakukan berdasarkan pedoman-pedoman berupa kuesioner yang telah disiapkan masak-masak sebelumnya.

Wawancara dilakukan dengan menggunakan pedoman wawancara sesuai format asuhan kebidanan pada ibu selama masa kehamilan, persalinan, nifas, bayi baru lahir dan keluarga berencana yang berisi pengkajian meliputi : anamneses identitas, keluhan utama riwayat menstruasi, riwayat penyakit terdahulu dan riwayat penyakit psikososial.

## 2. Data Sekunder

Data ini diperoleh dari instansi terkait (Puskesmas Manutapen) yang ada hubungan dengan masalah yang ditemukan, maka penulis mengambil data dengan studi dokumentasi yaitu buku KIA, Kartu Ibu, Register, Kohort dan pemeriksaan laboratorium ( Hemoglobin).

## F. Keabsahan Penelitian

Keabsahan data dengan menggunakan trigulasi data, dimana trigulasi data merupakan teknik pengumpulan data yang bersifat menggabungkan dari berbagai teknik pengumpulan data dan sumber data yang telah ada.

Dalam triangulasi data ini penulis mengumpulkan data dari sumber data yang berbeda-beda yaitu dengan cara :

### 1. Observasi

Uji validitas dengan pemeriksaan fisik inspeksi (melihat), palpasi (meraba), auskultasi (mendengar), dan pemeriksaan penunjang.



2. Wawancara

Uji validitas data dengan wawancara pasien, keluarga (Suami) dan bidan

3. Studi Dokumentasi

Uji validitas data dengan menggunakan dokumen bidan yang ada yaitu buku KIA, kartu ibu, register dan kohort.

### G. Etika Penelitian

Dalam melakukan penelitian, peneliti harus memperhatikan permasalahan etik yaitu :

1. *Informed consent*

Lembar persetujuan menjadi responden diberikan sebelum penelitian dilaksanakan kepada responden yang diteliti dengan tujuan agar responden mengetahui maksud atau tujuan dari peneliti. Jika subyek bersedia diteliti maka responden harus menandatangani persetujuan tersebut.

2. *Anonymity* (tanpanama)

Responden tidak mencantumkan nama pada lembaran pengumpulan data tetapi peneliti menuliskan cukup inisial pada biodata responden untuk menjaga kerahasiaan informasi.

3. *Confidentiality* (kerahasiaan)

Kerahasiaan informasi yang telah dikumpulkan dari responden dijaga kerahasiaannya oleh peneliti. Penyajian atau pelaporan hasil riset hanya terbatas pada kelompok data tertentu yang terkait dengan masalah.

## **BAB IV**

### **TINJAUAN KASUS**

#### **A. Gambaran Lokasi Penelitian**

Penelitian dilakukan di Puskesmas Manutapen rawat jalan khususnya poli KIA. Puskesmas Manutapen terletak di Kelurahan Manutapen Kecamatan Alak yang beralamat di Jalan Pelajar. wilayah kerja Puskesmas manutapen mencakup 3 Kelurahan yaitu, Manutapen, mantasi, fatufeto. Luas wilayah Kelurahan Manutapen yang menjadi wilayah kerja Puskesmas Manutapen secara keseluruhan mencapai 2,3 km<sup>2</sup>. Kelurahan Manutapen masuk dalam wilayah Kota Kupang dengan batas wilayah sebagai berikut : sebelah Timur berbatasan dengan Kali Kaca dan Kelurahan Airnona, sebelah Barat berbatasan dengan Kelurahan Nunbaun Delha, sebelah Utara berbatasan dengan Kelurahan Airmata, sementara sebelah Selatan berbatasan dengan Kelurahan Oeleta dan Kelurahan Bakunase.

Puskesmas manutapen terdapat 46 orang tenaga kerja yang terdiri dari Dokter umum 2 orang, dokter gigi 2 orang, bidan 9 orang, perawat umum 13 orang, perawat gigi 2 orang, petugas gizi 2 orang, kesling 3 orang, asisten apoteker 3 orang, promkes 1 orang, analis 1 orang, administrasi / umum 5 orang, supir 1 orang, cleaning service 1 orang, penjaga malam 1 orang.

## B. Tinjauan Kasus

Tanggal Masuk : 28 Februari 2019 Pukul : 08.00 Wita

Tanggal Pengkajian : 28 Februari 2019 Pukul : 11.15 Wita

Tempat : Puskesmas Manutapen, Ruang KIA.

### 1. Pengumpulan Data

#### a. Subjektif

##### 1) Identitas/Biodata

Nama Ibu	: Ny.A. F.	Nama Suami	: Tn. M.F
Umur	: 27 tahun	Umur	: 28 tahun
Suku/bangsa	: Rote/Indonesia	Suku/bangsa	: Rote/Indonesia
Agama	: Kristen Protestan	Agama	: Kristen Protestan
Pendidikan	: SMP	Pendidikan	: SD
Pekerjaan	: Ibu rumah tangga	Pekerjaan	: Nelayan
Alamat	: Manutapen RT 12/RW 04	Alamat	: Manutapen RT 12/RW 04
Telp	: 081339012990	Telp	: 085239328602

##### 2) Alasan Kunjungan

Ibu mengatakan ingin memeriksakan kehamilannya

##### 3) Keluhan Utama

Ibu mengatakan ada keputihan yang tidak berbau dan tidak gatal

##### 4) Riwayat Menstruasi

Ibu mengatakan Haid pertama umur 13 tahun, siklus teratur 28 hari, banyaknya darah 2- 3x ganti pembalut, lamanya 3 hari, sifat darah cair, warna merah tua dan tidak ada nyeri haid.

##### 5) Riwayat Kehamilan, Persalinan, Dan Nifas Yang Lalu

No	Tgl lahir/umur	Usia kehamilan	Jenis persalinan	Tempat persalinan	Jenis Kelamin		Nifas	
					Pr	Lk	Keadaan	Laktasi
1	15-03-2011	Aterm	Spontan	Dukun	√		Baik	Asi
2	1-08-2014	Aterm	Spontan	RSUD PROF .W.Z. Yohanis Kupang	√		Baik	Asi

## 6) Riwayat Kehamilan Ini

Hari pertama haid terakhir tanggal 06-07-2018 .ibu selalu melakukan ANC di Puskesmas Manutapen dan total ANC yang dilakukan 6 kali yaitu:

Trimester	Tgl	Keluhan	Nasehat	Therapi
I	25/08/2018	Pusing dan mual	Istirahat banyak	Antasida 3X1 B6 2 x1,B Com 2 x1
	25/09/2018	pusing-pusing dan mual	Kurangi makan yang pedis-pedis	Antasida 3 x 1 B6 2 x 1
II	26/10/2018	Tidak ada	Makan makanan yang bergizi	SF 1 x 1 Kalak 1 x 1 Vit C 2 x 1
	27/12/2018	Tidak ada	Perawatan Payudara	SF 1 x 1 Kalak 1 x 1 B Com 2 x 1
III	28/01/2019	Susah tidur	Kontrol teratur, minum obat dan istirahat cukup	SF 1 x 1 Kalak 1 x 1 Vit C 2 x 1
	28/02/2019	Keputihan yang tidak gatal dan tidak bau.	Istirahat cukup dan kurangi kerja yang berat-berat	Lanjut obat

Imunisasi TT 4 tanggal 25-09-2019, Pergerakan anak pertama kali dirasakan pada usia kehamilan 5 bulan dan pergerakan anak yang dirasakan 24 jam terakhir bisa lebih dari 10-13 kali.

## 7) Riwayat KB

Ibu mengatakan sudah pernah menggunakan alat kontrasepsi suntikan suntik selama  $\leq 3$  tahun

## 8) Pola Kebiasaan Sehari-Hari

	Sebelum Hamil	Selama Hamil
Nutrisi	Makan Porsi : 2 piring/hari Komposisi : nasi, ikan, daging, telur, sayuran, tahu, tempe. Minum	Makan Porsi : 2 piring/hari Komposisi : nasi, ikan, telur, sayuran, tahu, tempe Minum Jumlah : 6-7 gelas/hari

	Jumlah : 5-6 gelas/hari Jenis : air putih dan teh	Jenis : air putih dan susu Keluhan : tidak ada
Eliminasi	BAB Frekuensi : 1x/hari Konsistensi : lembek Warna : kuning BAK Frekuensi : 4-5x/hari Konsistensi : cair Warna : kuning jernih	BAB Frekuensi : 1x/hari Konsistensi : lembek Warna : kuning BAK Frekuensi : 5-6x/hari Konsistensi : cair Warna : kuning jernih Keluhan : sering kencing
Seksualitas	Frekuensi : 2x/minggu	Frekuensi : 1x/minggu
Personal hygiene	Mandi : 2 kali/hari Keramas : 2 kali/minggu Sikat gigi : 2 kali/hari Cara cebok : (dari depan kebelakang) Perawatan payudara : saat mandi (dengan sabun dan bilas dengan air) Ganti pakaian dalam : 2 kali/hari	Mandi : 2 kali/hari Keramas : 2 kali/minggu Sikat gigi : 2 kali/hari Cara cebok : (dari depan kebelakang) Perawatan payudara : saat mandi (dengan sabun dan bilas dengan air, kadang diberi minyak kelapa) Ganti pakaian dalam : 2 kali/hari
Istirahat dan tidur	Tidur siang : 2 jam/hari Tidur malam : 6 jam/hari	Tidur siang : 2 jam/hari (tidak setiap hari) Tidur malam : 6 jam/hari
Aktivitas	Memasak, membersihkan rumah, mencuci baju, mengurus anak	Memasak, membersihkan rumah, mengurus anak

#### 9) Riwayat Penyakit Lalu

Ibu mengatakan tidak pernah memiliki penyakit jantung, ginjal, asma/TBC paru, hepatitis, diabetes melitus, hipertensi, dan epilepsi. Ibu juga belum pernah melakukan operasi.

#### 10) Riwayat Penyakit Sekarang

Ibu mengatakan tidak sedang menderita penyakit jantung, ginjal, asma/TBC paru, hepatitis, diabetes melitus, hipertensi, dan epilepsi.

#### 11) Riwayat Penyakit Keluarga

Ibu mengatakan tidak ada keluarga yang menderita penyakit jantung, ginjal, asma/TBC paru, hepatitis, diabetes melitus, hipertensi, dan epilepsi.

#### 12) Riwayat Psikososial

Ibu mengatakan kehamilan ini direncanakan dan ibu menerima kehamilannya. Reaksi orang tua dan keluarga terhadap kehamilan ini, orang tua dan keluarga mendukung ibu dengan menasehatkan untuk memeriksakan kehamilan di puskesmas. Pengambil keputusan dalam keluarga adalah ibu dan suami (dirundingkan bersama)

### 13) Riwayat Perkawinan

Ibu mengatakan menikah 1kali status perkawinan sah, lamanya menikah 3 tahun. Umur saat menikah 23 tahun, dengan suami umur 24 tahun.

#### b. Objektif

##### 1) Pemeriksaan umum

- a) Keadaan umum : Baik
- b) Kesadaran : Compos Mentis
- c) Tanda- tanda vital : Tekanan Darah: 110/60 mmHg, Denyut nadi : 82 kali/menit, Pernafasan : 20 kali/menit, Suhu tubuh : 36,7°C
- d) Tinggi badan : 153,6 cm
- e) Berat badan ibu sebelum hamil : 45kg
- f) Berat badan sekarang : 51,5 kg
- g) Lingkar lengan atas : 25 cm

##### 2) Pemeriksaan fisik

- a) Kepala : Bersih, simetris, warna pirang, tidak ada masa atau benjolan.
- b) Muka : Tidak ada oedema dan tidak ada cloasma gravidarum
- c) Mata : Simetris, bersih, konjungtiva merah muda, sklera putih.
- d) Hidung : Bersih, tidak ada polip dan tidak ada secret.
- e) Telinga : simetris, bersih, tidak ada serumen.
- f) Mulut : Bersih, mukosa bibir lembab, berwarna merah, tidak stomatitis, Gigi tidak caries, gusi tidak pembengkakan, lidah bersih dan simetris.

- g) Leher : Tidak ada pembesaran kelenjar tiroid, kelenjar getah bening dan pembendungan vena jugularis
- h) Dada : Payudara simetris, ada hiperpigmentasi pada aerola mammae, puting susu menonjol, bersih, tidak ada massa dan sudah ada pengeluaran colostrum.
- i) Abdomen : Membesar sesuai masa kehamilan, ada *linea nigra*, *striae albicans*, tidak ada bekas luka operasi.
- j) Ekstremitas : Ekstremitas atas bersih dan tidak pucat dan fungsi gerak normal dan Ekstremitas bawah kaki ibu tidak pucat, tidak oedema, tidak ada varises, refleks patella kiri dan kanan positif dan ibu berjalan serta bergerak normal.
- k) Vulva Vagina: terdapat keputihan berwarna putih seperti lendir dan tidak bau

### 3) Palpasi Uterus

- a) Leopold I : Tinggi fundus uteri ibu 3 jari dibawah Processus Xyphoideus (PX), fundus teraba lunak, dan kurang melenting
- b) Leopold II
  - Kiri : Pada perut kiri ibu teraba bagian terkecil janin.
  - Kanan : Pada perut kanan ibu teraba keras, datar dan memanjang, seperti papan yaitu punggung
- c) Leopold III : Pada segmen bawah rahim teraba keras, bulat, melenting dan masih dapat digoyangkan yaitu kepala.
- d) Leopold IV : Belum masuk PAP

TFU dengan Mc. Donad : 26 cm

Tafsiran berat badan janin : 1834 gram

## 4) Auskultasi

Denyut Jantung Janin (DJJ) : 142 kali/menit , Teratur

Punctum Maximum : Bagian Kanan perut ibu didekat pusat.

## 5) Pemeriksaan Penunjang

a) Plano test : Positif (+)

b) Haemoglobin : 11 gr%

c) Malaria : Negatife

d) HBsAg : Negatife

e) Golongan darah : O



## 2. Interpretasi Data Dasar

Diagnosa	Data Dasar
<p>Ny.A.F umur 27 tahun G<sub>3</sub>P<sub>2</sub>A<sub>0</sub>AH<sub>2</sub>usia kehamilan 33 minggu 6 hari, janin hidup, tunggal, letak kepala, intra uterin, keadaan ibu dan janin baik.</p> <p>Masalah: Personal Higiene</p>	<p>S: ibu mengatakan hamil anak ke tiga, pernah melahirkan 2 kali, pada usia kehamilan cukup bulan, tidak pernah keguguran, anak pertama umur 8 tahun, anak kedua umur 4 tahun, hari pertama haid 06-07-2018 merasakan pergerakan anak sebanyak 10-13 kali perhari.</p> <p>O: Tafsiran Persalinan : 13-04-2019 keadaan umum : baik Kesadaran : composmentis. Tekanan Darah : 110/60 mmHg Suhu: 36,7°C. Pernapasan: 20 kali/menit. Nadi : 82 kali /menit Lila : 26 cm, Palpasi :</p> <p>TFU 3 jari dibawah Px dan pada fundus teraba bokong. Pada bagian kiri teraba bagian terkecil janin, pada bagian kanan teraba keras, datar dan memanjang, seperti papan yaitu punggung. Kepala belum masuk PAP TFU dengan MC.donald 26 cm, TBBJ : 1834 gram Auskultasi: DJJ terdengar kuat dan teratur, frekuensi 142 kali/ menit.</p> <p>Ds : Ibu mengatakan ada keputihan sejak satu minggu yang lalu, tidak gatal dan tidak bau.</p> <p>Do : inspeksi: terdapat keputihan berwarna putih seperti lendir, bau khas.</p>

## 3. Antisipasi Masalah Potensial

Tidak ada

## 4. Tindakan Segera

Tidak ada

## II. Perencanaan

Tanggal :28 Februari 2019

Jam : 11.15 wita

Diagnosa : Ny A.F. umur 27 tahun G<sub>3</sub> P<sub>2</sub> A<sub>0</sub> AH<sub>2</sub> UK 33 minggu 6 hari

a. Informasikan tentang hasil pemeriksaan pada ibu dan suami

R/. Informasi tentang hasil pemeriksaan yang dilakukan merupakan hak ibu dan suami sehingga ibu dan suami bisa lebih kooperatif dalam menerima asuhan yang diberikan.

b. Informasikan tentang persiapan persalinan pada ibu dan suami

R/. Persiapan persalinan yang matang mempermudah proses persalinan ibu serta cepat dalam mengatasi setiap masalah yang mungkin terjadi.

c. Jelaskan pada ibu dan suami tentang tanda-tanda persalinan

R/. Membantu klien kapan harus datang ke unit persalinan

d. Beritahu ibu untuk segera ke fasilitas kesehatan jika terdapat tanda - tanda persalinan.

R/. Pada proses persalinan biasanya terjadi komplikasi dan kelainan - kelainan sehingga dapat ditangani sesegera mungkin serta memastikan kelahiran tidak akan terjadi di rumah dan dalam perjalanan menuju fasilitas kesehatan.

e. Mengajarkan ibu cara menghitung gerakan janin dan pemantauan dan memantau perkembangan janin dalam satu hari

R/. mengajarkan ibu cara menghitung gerakan janin dalam satu hari dapat membantu ibu mengetahui apakah terjadi gawat janin atau tidak dan dengan cepat kefasilitas kesehatan untuk mendapatkan pelayanan lebih lanjut.

f. Anjurkan ibu untuk kunjungan ulang dan memberitahu suami untuk menemani ibu saat kunjungan ulang

R/. Kunjungan ulang dapat memantau kehamilan dan mendeteksi kelainan sedini mungkin pada ibu maupun janin.

g. Dokumentasikan pelayanan yang telah diberikan.

R/.Dokumentasi pelayanan sebagai bahan pertanggung jawaban dan mempermudah pelayanan selanjutnya.

Masalah: Personal Higiene

- a. Beritahu ibu ketidaknyamanan pada trimester III yaitu keputihan yang berhubungan dengan keluhan ibu sekarang  
R/. pada trimester III biasanya akan muncul beberapa ketidaknyamanan yang membuat ibu cemas sehingga dapat ditangani secara cepat
- b. Beritahu ibu tentang penyebab keputihan dan cara mencegahnya.  
R/. membantu klien mengetahui penyebab keputihan dan cara mencegah terjadinya keputihan.

### III. Pelaksanaan/ Implementasi

Tanggal : 28 Februari 2019

jam : 11.30 wita

Diagnosa : Ny A.F. umur 27 tahun G<sub>3</sub> P<sub>1</sub>A<sub>0</sub> AH<sub>2</sub> UK 33 minggu 6 hari

- a. Menginformasikan pada ibu dan suami tentang hasil pemeriksaan yaitu keadaan ibu dan janin baik, kehamilan ibu sudah cukup bulan, tekanan darah 110/60 mmHg, nadi 82x/mnt, suhu 36,7<sup>0</sup>c, pernafasan 20 x/mnt, tinggi fundus uteri 26 cm, tafsiran berat janin 1679 gram, letak kepala, denyut jantung janin baik dan teratur, frekuensi 142x/mnt.
- b. Menginformasikan kepada ibu dan suami tentang persiapan persalinan meliputi rencana untuk memilih tempat persalinan, memilih tenaga kesehatan yang akan menolong ibu saat persalinan di fasilitas kesehatan, siapa yang akan menemani ibu saat persalinan, persiapan dana yaitu dana tabungan atau dana cadangan untuk biaya persalinan, menyiapkan calon pendonor yang memiliki golongan darah sama dengan ibu, menyiapkan kendaraan untuk mengantar ibu ke fasilitas kesehatan ketika terdapat tanda-tanda persalinan, menyiapkan keperluan ibu dan bayi saat persalinan seperti pakian ibu, pakian bayi, dan pembalut untuk ibu, serta KTP dan kartu jaminan kesehatan.
- c. Menjelaskan pada ibu dan suami tanda-tanda persalinan seperti nyeri pinggang menjalar keperut bagian bawah, perut mulas-mulas yang teratur, timbulnya semakin sering dan semakin lama, keluar lendir bercampur darah dari jalan lahir atau keluar cairan ketuban dari jalan lahir.

- d. Memberitahu ibu dan suami untuk segera ke fasilitas kesehatan dan menghubungi petugas kesehatan jika terdapat tanda awal persalinan agar mencegah terjadinya persalinan dirumah ataupun dalam perjalanan menuju fasilitas kesehatan.
- e. Mendemonstrasikan pada ibu cara untuk memantau pergerakan jani setiap hari serta mencatatnya dan ajarkan pada ibu cara menghitung gerakan janin yaitu menghitung pada waktu yang sama tiap hari, duduk atau berbaring miring kekiri untuk lebih merasakan gerakan janin catat waktu dan jumlah gerakan janin setiap hari. menghitung gerakan jani minimal 2 jam sehari, jika gerakan janin kurang dari 8 kali maka segera kefasilitas kesehatan untuk penanganan lebih lanjut.
- f. Menganjurkan ibu untuk melakukan kunjungan ulang agar dapat memantau perkembangan ibu dan janin, ibu di harapkan untuk datang kontrol 2 minggu lagi jika ibu belum melahirkan atau ada keluhan lain dan meminta suami menemani ibu saat kunjungan ulang
- g. Mendokumentasikan semua hasil pemeriksaan agar dapat di gunakan sebagai bahan untuk mengevaluasi asuhan yang diberikan.

Masalah : Personal Hygiene

- a. Memberitahu kepada ibu ketidaknyamanan pada trimesterIII yatu keputihan merupakan ketidaknyamanan yang fisiologis pada ibu hamil.
- b. Menjelaskan pada ibu tentang penyebab keputihan yaitu karena terjadinya peningkatan produksi kelenjar dan lendir endoservikal sebagai akibat dari kadar estrogen. Ciri-ciri keputihan yang fisiologis yaitu cairan yang tidak berwarna atau bening, sifatnya encer, tidak berbau, jumlah cairan yang keluar sedikit, serta tidak mengakibatkan gatal-gatal. Cara mencegahnya yaitu Menganjurkan ibu memelihara kebersihan alat genitalia, dengan cara selalu mengganti celana dalam yang basah setelah BAB dan BAK, menggunakan pakaian dalam yang tidak ketat dan terbuat dari bahan katun, memberitahukan ibu cara cebok yang benar yaitu dari depan ke belakang dan bukan sebaliknya, serta meningkatkan daya tahan tubuh dengan mengkonsumsi sayuran dan buah.

## 7. Evaluasi

Tanggal : 28 Februari 2019

Jam : 11.30

Diagnosa : NY A.F. umur 27 tahun G<sub>3</sub> P<sub>2</sub> A0AH<sub>2</sub> UK 33 minggu 6 hari

- a. Ibu dan suami mengerti serta senang dengan hasil pemeriksaan yang disampaikan.
- b. Ibu dan suami mengerti dan memahami tentang penjelasan yang di sampaikan dan ibu sudah mempersiapkan perencanaan persalinan. Ibu dan suami memilih untuk melahirkan di Puskesmas Alak, ditolong oleh Bidan, yang mendampingi ibu saat persalinan adalah suami dan ipar, ke fasilitas kesehatan diantar oleh suami menggunakan kendaraan pribadi, ibu sudah mempersiapkan pakaian ibu dan bayi serta dana untuk biaya persalinan dan keperluan lainnya seperti kartu jaminan dan KTP.
- c. Ibu dan suami mengerti dengan penjelasan yang di berikan dan bisa mengulang tanda awal persalinan yang disebutkan.
- d. Ibu mampu mengulangi kembali apa yang telah didemonstrasikan oleh petugas kesehatan dan ibu bersedia untuk memantau pergerakan janinnya setiap hari.
- e. Ibu mengerti dan bersedia untuk datang ke fasilitas kesehatan jika sudah ada tanda-tanda persalinan
- f. Ibu bersedia untuk melakukan kunjungan ulang jika ibu belum melahirkan atau ada keluhan lain dan suami bersedia menemani ibu saat kunjungan ulang
- g. Semua asuhan yang diberikan telah di dokumentasikan pada status dan buku register.
- h. Kontrak waktu dengan pasien untuk dilakukan kunjungan rumah dan sepakat dilakukan kunjungan rumah pada tanggal 07 Maret 2019.

Masalah : Personal Hygiene

- a. Ibu sudah mengetahui bahwa keputihan merupakan ketidaknyamanan pada trimester III
- b. Ibu sudah mengetahui tentang penyebab keputihan dan Ibu bersedia menjaga kebersihan alat genitaliannya, dengan cara selalu mengganti celana dalam

yang basah setelah BAB dan BAK, ibu bersedia menggunakan pakaian dalam yang tidak ketat dan terbuat dari bahan katun, ibu akan melakukan cara cebok yang benar yaitu dari depan ke belakang, dan ibu bersedia mengkonsumsi sayuran dan buah.

### **Kunjungan Rumah I Kehamilan**

Hari/tanggal : Kamis 07 Maret 2019

Jam : 15:45 Wita

Tempat : Rumah ibu hamil, Manutapen RT 12/RW 04

S: Ibu mengatakan masih ada keputihan sedikit, ibu merasakan pergerakan bayi aktif, sebanyak 8-10 kali

O : 1. pemeriksaan umum

Keadaan umum: baik, kesadaran composmentis

Tanda-Tanda Vital: Tekanan Darah : 110/70 mmHg, Nadi : 80 x/menit, Suhu : 37°C, pernapasan 20x/menit, auskultasi Djj : 140 kali/menit, teratur.

2. palpasi

TFU 3 jari atas pusat, pada bagian kiri teraba bagian terkecil janin, pada bagian kanan teraba keras datar dan memanjang seperti papan yaitu punggung, kepala belum masuk PAP.

TFU MC Donal 26 CM

Pergerakan janin aktif, auskultasi DJJ 142 kali / menit.

A: G<sub>3</sub>P<sub>2</sub>A<sub>0</sub>AH<sub>2</sub> usia kehamilan 34 minggu 1 hari, janin hidup tunggal, letak kepala, intra uterine, keadaan ibu dan janin baik.

P :

1. Memberitahu ibu hasil pemeriksaan yaitu Tekanan Darah : 110/70 mmHg, Nadi : 80 x/menit, Suhu : 37°C, Pernapasan : 20x/menit
2. Menanyakan kembali pada ibu apakah selama selama 4 hari ini, sudah memantau pergerakan janin hasil perhitungannya berapa  
E./ ibu sudah memantau pergerakan janin selama 4 hari dengan hari ini, hari pertama pemantauan pergerakan janinnya yaitu 10 kali, hari kedua 8

kali, hari ketiga 8 kali dan hari keempat pergerakan janinnya sudah 10 kali.

3. Mengingatkan ibu kunjungan ulang di puskesmas yaitu untuk pemeriksaan kehamilan jika ibu belum melahirkan,  
E/. Ibu bersedia untuk dilakukan kunjungan ulang di puskesmas pada tanggal yang ditentukan.
4. Melakukan kontrak waktu dan melakukan kesepakatan untuk dilakukan kunjungan rumah kedua untuk memantau kembali perkembangan pasien terkait keluhannya pada tanggal 11 Maret 2019  
E./ Ibu bersedia untuk dilakukan kunjungan pada tanggal 11 Maret 2019
5. Melakukan pendokumentasian hasil pemeriksaan.

Masalah : Personal Higiene

1. Menjelaskan kembali kepada ibu untuk tetap memelihara kebersihan alat genitalia, dengan cara selalu mengganti pakaian dalam yang basah setelah BAB dan BAK, menggunakan pakaian dalam yang tidak ketat dan terbuat dari bahan katun, memberitahukan ibu cara cebok yang benar yaitu dari depan ke belakang dan bukan sebaliknya, serta meningkatkan daya tahan tubuh dengan mengkonsumsi sayuran dan buah.  
E/. ibu bersedia untuk menjaga kebersihan alat genitalia sesuai dengan penjelasan yang diberikan.

### **Kunjungan Rumah II Kehamilan**

Hari/tanggal : 11 maret 2019

jam : 16.30 Wita

Tempat : Rumah pasien, Manutapen 12/04

S : Ibu mengatakan tidak ada keluhan, ibu mengatakan merasakan pergerakan janin 8-10 kali dalam sehari.

O :

1. Pemeriksaan umum :

Keadaan umum : Baik, kesadaran composmentis.

Tanda-tanda Vital : Tekanan Darah : 110/70 mmHg, Nadi: 80 kali/menit,

Suhu : 36,6<sup>o</sup>c, Pernapasan 20x/menit.

2. Palpasi

TFU 3 jari dibawah Px, pada bagian kiri teraba bagian terkecil janin, pada bagian kanan teraba keras, datar dan memanjang, seperti papan yaitu punggung, kepala sudah belum masuk.

3. TFU dengan MC.donald 26 cm, TBBJ : 1834 gram

Pergerakan anak aktif, auskultasi Dj 146 kali/menit.

A :

Diagnosa: Ny.A.F G<sub>3</sub>P<sub>2</sub>A<sub>0</sub>AHusia kehamilan 34 minggu 6 hari, janin hidup, tunggal, letak kepala, intrauterine dan keadaan janin baik.

P :

1. Memberitahu ibu hasil pemeriksaan TD 110/70 mmHg, Nadi: 80 kali/ menit, Suhu 36,6<sup>o</sup>c, Pernafasan 20 kali/ menit.
2. Memastikan kelengkapan keperluan ibu dan bayi saat persalinan seperti pakian ibu, pakian bayi, dan pembalut untuk ibu, serta KTP dan kartu jaminan kesehatan. Perlengkapan untuk persalinan sudah disiapkan dalam satu tas pakian ukuran sedang.



3. Memberitahu ibu memelihara kebersihan alat kelamin, dengan cara selalu mengganti celana dalam yang basah karena ibu sering kencing dan jangan sampai dibiarkan lembab.

Ibu mengatakan selalu mengganti celana dalam jika lembab atau basah

4. Melakukan pendokumentasian hasil pemeriksaan.

#### CATATAN PERKEMBANGAN ASUHAN KEBIDANAN PERSALINAN

Berdasarkan hasil pengkajian yang saya lakukan melalui metode wawancara dan buku KIA pada Ny. A.F P<sub>3</sub>A<sub>0</sub>AH<sub>3</sub> umur 27 tahun di puskesmas Manutapen di dapatkan data bahwa pada tanggal 12-04-2019 Ny.A.F masuk Puskesmas Alak pukul 02.35 wita dan di arahkan oleh petugas untuk memasuki ruangan pemeriksaan dan di dapatkan Ny. A.F sudah pembukaan 4 cm. Pada tanggal 12-04-2019 pukul 05.15 petugas melakukan pemeriksaan dalam pada Ny A.F dan didapatkan hasil Ny. A.F sudah pembukaan 9 cm dan bidan menjelaskan kepada pasien bahwa pembukaan ibu belum lengkap. Pada tanggal 12-04-19 pukul 05.48 bidan melakukan pemeriksaan dalam dan di dapatkan Ny.A.F sudah pembukaan lengkap dan siap untuk meneran, tapi sebelum itu bidan mengajarkan kepada ibu cara meneran. Menurut informasi yang diberikan oleh Ny. A.F setelah di pimpin selama ±30 menit bayinya lahir pada tanggal 12-04-19 pukul 06.00 bayi langsung menangis dan bidan langsung memberikan IMD ± 2 jam, setelah itu bidan mengangkat bayinya dan melakukan asuhan yaitu melakukan pemeriksaan antropometri yaitu pengukuran berat badan 3.100 gram, panjang badan 48 cm, lingkar kepala 34 cm. kemudian setelah itu bidan memberikan salep mata dan injeksi Vit K dan HBO.

### CATATAN PERKEMBANGAN KUNJUNGAN NIFAS I DAN KUNJUNGAN NEONATUS NIFAS I

Berdasarkan data pada buku KIA dilakukan kunjungan nifas I pada tanggal 12 April 2019 di Puskesmas Alak dengan hasil pemeriksaan keadaan umum ibu baik, TD:100/70 mmHg, Suhu:36,5<sup>0</sup>c ,RR:18 kali/menit,N:80 kali/menit, Kondisi perineum baik,tidak ditemukan tanda infeksi, kontraksi uterus baik, tinggi fundus uteri baik: setinggi pusat,Lochea Rubra ,produksi ASI : Colostrum +, diberikan kapsul Vit A, sudah BAB dan BAK .

Kunjungan Neonatus I didapatkan data pada buku KIA yaitu BB: 3100 gram, Panjang Badan: 48 cm, lingkaran kepala 34 cm, Suhu:36,7<sup>0</sup>c,pernafasan:,Denyut Jantung: 145 kali/menit.

### CATATAN PERKEMBANGAN KUNJUNGAN NEONATUS II DAN KUNJUNGAN NIFAS II

Tanggal : 17 Mei 2018

Jam : 15.45 wita

Tempat : Rumah Pasien Manutapen 12/04

Asuhan kebidanan kunjungan nifas hari ke 6.

S :Ibu mengatakan tidak lagi merasakan sakit di jalan lahir, sudah BAB dan BAK

O :1. Pemeriksaan umum :

Keadaan umum : Baik, Kesadaran : Composmentis Tanda-tanda vital:Tekanan Darah: 110/70 mmHg, Suhu : 36,7<sup>0</sup>c, Pernapasan : 20x/menit, Nadi : 80x/menit.

2. Pemeriksaan Fisik

a. Mamae : Bersih, simetris ada hiperpigmentasi pada aerola, puting susu menonjol, ada pengeluaran ASI.

- a. Abdomen : Tidak ada bekas luka operasi, tinggi fundus uteri 2 jari bawah pusat, kontraksi uterus baik.
- b. Genitalia : Vulva bersih, nampak lochea rubra berwarna merah, luka perineum tidak ada tanda infeksi, ibu mengganti pembalut sebanyak 2 kali dalam 1 hari.

A : Ny A.F umur 27 tahun P<sub>3</sub>A<sub>0</sub>AH<sub>3</sub> nifas hari ke 6, keadaan ibu baik.

P :

1. Menginformasikan kepada ibu tentang hasil pemeriksaan.
2. Mengingatkan pada ibu posisi yang benar saat menyusui.
3. Menganjurkan ibu untuk menyusui bayinya sesering mungkin, setiap 2-3 jam dan hanya memberikan ASI eksklusif selama 6 bulan.
4. Mengajarkan ibu tentang bagaimana cara memandikan bayi dan merawat tali pusat bayi, setelah bayi dimandikan tali pusat dikeringkan dan dibiarkan terbuka tanpa memberikan obat-obatan ataupun ramuan apapun.
5. Menganjurkan ibu agar istirahat yang cukup ; istirahat yang cukup dapat mencegah kelelahan yang berlebihan .
6. Menjelaskan pada ibu dan keluarga tentang pentingnya makanan bergizi bagi ibu nifas.
7. Menganjurkan ibu untuk rajin mengkonsumsi obat-obatan yang di berikan sesuai dosis menurut resep dokter yaitu : amoxicillin 500 mg dosis 3 x1 setelah makan, asam mefenamat 500 mg dosis 3x1 setelah makan, vit C 50 mg dosis 1x1, SF 300 mg dosis 1x1 dan vitamin Obat sudah diberikan pada ibu.
8. Mendokumentasikan hasil pemeriksaan.

### ASUHAN KEBIDANAN BAYI BARU LAHIR USIA 6 HARI

S :Ibu mengatakan anaknya menyusu dengan baik, bayi sudah BAB 2 kali dan BAK 4 kali.

O :1. Pemeriksaan umum :

- a. Keadaan umum : Baik
- b. Kesadaran :Composmentis
- c. Tanda-tanda vital :Suhu : 37,2°c, Denyut Jantung :150 x/menit  
Pernapasan: 50 x/ menit
- d.Berat Badan : 3200 gram

2. Pemeriksaan Fisik

- a. Mata : Simetris, bersih, tidak ikterik, tidak ada Infeksi.
- b. Thoraks : Tidak ada tarikan dinding dada
- c. Abdomen : Tidak ada benjolan, tali pusat tidak ada perdarahan tidak ada infeksi, keadaan tali pusat layu.
- d. Kulit : Warna kemerahan, ada verniks caseosa.
- e. Ekstremitas : Simetris, gerakan aktif

A :

Bayi Ny. A.F NCB SMK Usia 6 hari, keadaan bayi baik.

P :1.Menginformasikan pada ibu dan suami tentang hasil pemeriksaan tanda-tanda vital bayinya.

2.Memantau dan memastikan bayi mendapat ASI yang cukup dengan cara menjelaskan tanda bayi mendapat cukup ASI. Menjelaskan pada ibu bahwa bayi harus di beri ASI minimal setiap 2-3 jam atau 10-12 kali dalam 24 jam dengan lamanya 10-15 menit tiap payudara dan selama 0-6 bulan bayi hanya di berikan ASI saja tanpa makanan pendamping.

3. Mengingatkan ibu agar mencegah bayi tidak gumoh dengan menyendawakan bayi setelah disusui

4. Mengajarkan ibu agar selalu menjaga kehangatan bayi agar mencegah terjadinya hipotermi ; bayi di bungkus dengan kain dan selimut serta di

pakaikan topi agar tubuh bayi tetap hangat dan setiap pagi menjemur bayi setiap selesai memandikan bayi.

M/Ibu selalu membungkus bayi dengan kain dan memakaikan bayi topi

5. Menjelaskan pada ibu tanda-tanda bahaya bayi baru lahir agar ibu lebih dini mengetahui tanda bahaya dan agar lebih kooperatif dalam merawat bayinya ; tanda bahaya bayi baru lahir meliputi bayi sulit bernapas, suhu badan meningkatkan atau kejang, tali pusat berdarah dan bengkak, serta bayi kuning, jika terdapat salah satu tanda atau lebih diharapkan agar ibu menghubungi petugas kesehatan yang ada.

M/Ibu mengerti dan memahami tanda- tanda bahaya yang telah di sebutkan dan bersedia untuk menghubungi petugas kesehatan jika terdapat tanda bahaya yang disebutkan.

6. Menjelaskan pada ibu tentang cara perawatan tali pusat yang benar agar tidak terjadi infeksi ; cara perawatan tali pusat yang benar yaitu setelah mandi tali pusat di bersihkan dan dikeringkan serta dibiarkan terbuka tanpa diberi obat ataupun ramuan apapun.

M/Ibu mengerti dan memahami tentang perawatan tali pusat dan bersedia untuk melakukannya di rumah.

7. Memantau dan memastika bayi sudah BAB dan BAK

Bayi sudah BAB 2x dan BAK 4x

8. Mendokumentasikan hasil pemeriksaan

CATATAN PERKEMBANGAN KUNJUNGAN RUMAH KUNJUNGAN NIFAS III  
DAN NEONATUS III

Hari/tanggal : Kamis ,29 April 2019

Tempat :Rumah pasien 12/04

S :ibu mengatakan tidak ada keluhan, ibu dan suami sudah merencanakan untuk menggunakan kontrasepsi pasca persalinan (suntikan tiga bulan )

O : keadaan umum ibu baik, kesadaran composmentis, TD : 110/80 mmHg,N : 78x/menit, S : 36,8<sup>0</sup>c, P : 18x/menit, payudara ada pengeluaran ASI

A :Ny A.F umur 27 tahun P<sub>3</sub>A<sub>0</sub>AH<sub>3</sub>, Post Partum hari ke 18

P :

1. Menginformasikan pada ibu tentang hasil pemeriksaan .
2. Menjelaskan pada ibu tentang kontrasepsi pasca persalinan suntikan tiga bulanan terkait pengertian, cara kerja, keuntungan dan efek samping.
3. Mengingatkan ibu untuk istirahat dan tidur yang cukup  $\pm$  7-8 jam karena dengan istirahat yang cukup dapat melancarkan peredaran darah dan dapat menjaga stamina.
4. Mengingatkan ibu untuk mengenali tanda-tanda bahaya masa nifas.
5. Mengingatkan ibu untuk tetap mengonsumsi makanan dengan gizi yang seimbang dan tidak melakukan pantangan makanan. Mendokumentasikan seluruh hasil pemeriksaan.
6. Dokumentasi sudah dilakukan.

## ASUHAN KEBIDANAN BAYI BARU LAHIR USIA 18 HARI

S :

Ibu mengatakan bayinya dapat menyusu dengan baik dan kuat, bayinya sudah ke posyandu dan ditimbang berat badan 3.900 gram

O :

Keadan umum bayi baik, kesadaran composmentis, pernafasan 46 x/menit, suhu 36,8<sup>0</sup>c, nadi 120 x/menit, warna kulit kemerahan, sclera tidak ikterus, menangis kuat, gerakan aktif, BAB 2 dan BAK 6 kali

A :

By. Ny. A.F NCB SMK usia 18 hari.

P :

1. Menginformasikan kepada ibu hasil pemeriksaan bayi
2. Menjelaskan kepada ibu tentang kenaikan berat badan minimal yang terdapat pada KMS.
3. Mengingatkan ibu untuk mengikuti posyandu setiap bulannya sehingga pertumbuhan dan perkembangan bayi dapat dipantau dan bayi mendapatkan imunisasi secara lengkap sesuai usianya.
4. Mengingatkan untuk imunisasi bayinya (BCG dan Polio I) di puskesmas
5. Mengingatkan kepada ibu tentang perawatan bayi baru lahir meliputi cara menjaga bayi agar tetap hangat dengan membungkus bayi dengan kain kering yang bersih, mengantikak pakaian bayi apabila basah, tidak menidurkan bayi ditempat dingin atau banyak angin. Ibu dan keluarga mengerti dan bersedia mengikuti anjuran yang diberikan.
6. Mendokumentasikan hasil pemeriksaan secara benar dan lengkap. Dokumentasi sudah dilakukan.

## CATATAN PERKEMBANGAN KUNJUNGAN RUMAH KUNJUNGAN NIFAS IV

Hari/tanggal : Kamis ,09 Mei 2019

Tempat :Rumah pasien 12/04

S :ibu mengatakan tidak ada keluhan, ibu dan suami sudah merencanakan untuk menggunakan kontrasepsi pasca persalinan (suntikan tiga bulan )

O : keadaan umum ibu baik, kesadaran composmentis, TD : 110/80 mmHg,N : 78x/menit, S : 36,8<sup>0</sup>c, P : 18x/menit, payudara ada pengeluaran ASI

A :Ny A.F umur 27 tahun P<sub>3</sub>A<sub>0</sub>AH<sub>3</sub>, Post Partum hari ke 28

P :

1. Menginformasikan pada ibu tentang hasil pemeriksaan .
2. Menjelaskan pada ibu tentang kontrasepsi pasca persalinan suntikan tiga bulanan terkait pengertian, cara kerja, keuntungan dan efek samping.
3. Mengingatkan ibu untuk istirahat dan tidur yang cukup  $\pm$  7-8 jam karena dengan istirahat yang cukup dapat melancarkan peredaran darah dan dapat menjaga stamina.
4. Mengingatkan ibu untuk mengenali tanda-tanda bahaya masa nifas.
5. Mengingatkan ibu untuk tetap mengonsumsi makanan dengan gizi yang seimbang dan tidak melakukan pantangan makanan. Mendokumentasikan seluruh hasil pemeriksaan.
6. Dokumentasi sudah dilakukan.



CATATAN PERKEMBANGAN ASUHAN KEBIDANAN KELUARGA  
BERENCANA

Hari/tanggal : 17 Mei 2019 jam : 16.00 wita  
Tempat : Rumah Ibu, Manutapen 12/04

S :

Ibu mengatakan tidak ada keluhan, ibu dan bayinya sehat-sehat saja, ibu merasa senang karena bisa merawat bayinnya. Ibu mengatakan ingin menggunakan kontrasepsi Suntikan 3 Bulan.

O :

Keadaan umum ibu baik, kesadaran composmentis, keadaan status emosional stabil Tekanan Darah: 110/70 mmHg, nadi 80 x/menit, Pernapasan: 20x/menit, suhu 36,8°C.

A :

Ny.A.F. umur 27 tahun P<sub>3</sub>A<sub>0</sub>AH<sub>3</sub> Post Partum hari ke 36 calon akseptor  
Suntikan 3 Bulan

P :

1. Menginformasikan kepada ibu hasil pemeriksaan yaitu keadaan umum ibu baik, TD: 110/70mmHg, nadi 80x/menit, RR: 20x/menit, suhu 36,8°C, BB: 49 kg  
M/Ibu mengerti dengan penjelasan hasil pemeriksaan
2. Menjelaskan kontrasepsi suntikan 3 bulan secara menyeluruh kepada ibu.
- 5) Pengertian  
Suntikan progestin merupakan kontrasepsi suntik yang berisi hormon progesterone (Mulyani, 2013).

## 6) Jenis

- c) Depo medroksiprogesteron asetat (depoprovera) mengandung 150 g DMPA yang diberikan setiap 3 bulan dengan cara disuntik IM
- d) Depo noretisteron enantat (depo noristerat) yang mengandung 200 mg noritindron enantat, diberikan setiap 2 bulan dengan cara suntik IM

## 7) Keuntungan

- i. Sangat efektif
- j. Pencegahan kehamilan jangka panjang
- k. Tidak berpengaruh terhadap hubungan suami istri
- l. Tidak mengandung estrogen sehingga tidak berdampak serius terhadap penyakit jantung dan gangguan pembekuan darah
- m. Tidak memiliki pengaruh terhadap ASI
- n. Sedikit efek samping
- o. Klien tidak perlu menyimpan obat suntik
- p. Dapat digunakan oleh perempuan usia > 35 tahun sampai premenopause (Mulyani, 2013).

## 8) Kerugian

- j. Siklus haid yang memendek atau memanjang
- k. Perdarahan yang banyak atau sedikit
- l. Perdarahan tidak teratur atau perdarahan bercak
- m. Tidak haid sama sekali
- n. Klien sangat bergantung pada tempat sarana pelayanan kesehatan (harus kembali untuk suntik)
- o. Tidak dapat dihentikan sewaktu-waktu sebelum suntikan berikut
- p. Tidak menjamin perlindungan terhadap penularan infeksi menular seksual, hepatitis B virus atau infeksi virus HIV
- q. Terlambat kembalinya kesuburan setelah penghentian pemakaian

- r. Pada penggunaan jangka panjang dapat menimbulkan kekeringan pada vagina menurunkan libido, gangguan emosi, sakit kepala, jerawat.
3. Mengucapkan terima kasih kepada ibu atas kesediaan menjadi informen dan kesediaan menerima asuhan penulis selama kehamilan ibu hingga perawatan masa nifas sampai KB. Ibu mengucapkan terima kasih pula atas perhatian penulis selama ini terkait kesehatan ibu dan keluarga.

### C. Pembahasan

#### 1. Kehamilan

Kehamilan adalah sebuah proses yang diawali dengan keluarnya sel telur yang matang pada saluran telur yang kemudian bertemu dengan sperma. Lalu keduanya menyatu membentuk sel yang akan tumbuh (BKKBN). Dari hasil pengkajian pada Ny.A.F umur 27 tahun, G<sub>3</sub>P<sub>2</sub>A<sub>0</sub>AH<sub>2</sub> usia kehamilan 33 minggu 6 hari hal ini sesuai dengan teori Romauli (2011) yang mengatakan bahwa amenorhea adalah salah satu tanda kehamilan yang nampak pada ibu. Pada kasus di atas didapatkan biodata Ny.A.F umur 27 tahun, pendidikan SMA, pekerjaan ibu adalah ibu rumah tangga dan suami Tn. M.F umur 28 tahun, pendidikan SD, pekerjaan Nelayan. Saat pengkajian pada kunjungan ANC Ny.A.F didapatkan usia kehamilan ibu 33 minggu 6 hari. Ibu juga mengatakan telah memeriksakan kehamilannya sebanyak 5 kali, trimester 1 sebanyak 2 kali dan trimester 2 sebanyak 2 kali dan trimester 3 sebanyak 1 kali ANC. Menurut Depkes (2009) mengatakan kunjungan antenatal sebaiknya minimal 4 kali dalam masa kehamilan: minimal 1 kali pada trimester I (K1), minimal 1 kali pada trimester II, minimal 2 kali pada trimester III (K4). Hal ini berarti ibu sudah mengikuti anjuran yang diberikan bidan untuk melakukan kunjungan selama kehamilan.

Selama hamil Ny.A.F mengeluh ada keputihan sejak satu minggu yang lalu, hal ini sesuai dengan teori menurut Marmi (2014) yang menyatakan

bahwa seorang ibu hamil trimester 3 mengalami ketidaknyamanan seperti keputihan disebabkan karena terjadinya peningkatan produksi kelenjar dan lendir Endoservikal sebagai akibat dari peningkatan kadar Estrogen. Asuhan yang diberikan kepada ibu yaitu memakai pakaian dalam dari bahan katun, mengantikan pakain dalam setiap kali BAB atau BAK, serta cara cebok yaitu dari depan kebelakang (Romauli, 2011).

## 2. Persalinan

Persalinan adalah proses pengeluaran hasil konsepsi (janin dan uri) yang telah cukup bulan atau dapat hidup di luar kandungan melalui jalan lahir atau melalui jalan lain (Manuaba dalam lailiyana dkk 2012 ). Kala I (Lailiyana dkk 2012) menjelaskan kala I di mulai sejak terjadinya kontraksi uterus atau fase aktif hingga mencapai pembukaan lengkap (10 cm). Dari kasus Ny.A.F berdasarkan hasil wawancara dan data yang ada pada buku KIA kala I fase aktif di mulai dari pukul 02.35 wita – 05.48 wita ini berarti bahwa kasus Ny.A.F sesuai dengan teori. Dimana kala I fase aktif berlangsung 4 jam, Menurut teori Hidayat dan clervo kala I pada primi 12 jam dan untuk multigravida 8 jam.

Kala II (Marmi 2012) menjelaskan kala II di sebut juga kala pengeluaran. Kala ini dimulai dari pembukaan lengkap sampai bayi lahir. Pada kasus ini kala II di mulai dari jam 05.48 wita sampai 06.00 wita, ini berarti kasus sesuai dengan teori. Di mana menurut Marmi(2012) proses ini berlangsung 80 menit pada primigravida dan 30 menit pada multigravida.

Kala II yang dilewati ibu adalah 30 menit dan ini sesuai dengan teori dalam buku yang ditulis oleh (Prawirohardjo, 2002), pada primigravida kala II berlangsung rata-rata 1,5 jam dan pada multipara rata-rata 0,5 jam. Setelah bayi lahir dilakukan pemantauan perdarahan. Sementara memantau perdarahan ibu maka dilakukan Inisiasi Menyusu Dini (IMD) yaitu selama 1 jam kemudian bayi dipindahkan untuk dilakukan perawatan bayi baru lahir normal.

Dalam buku yang ditulis oleh (Prawirohardjo, 2002) setelah bayi lahir, uterus teraba keras dengan fundus uteri agak diatas pusat. Penatalaksanaan yang dilakukan pada kala III adalah manajemen aktif kala III yaitu Dalam waktu 1 menit setelah bayi lahir, suntikan *oxytocin* 10 IU secara IM di 1/3 paha *distal lateral* (lakukan aspirasi sebelum menyuntik *oxytocin*), melakukan penegangan tali pusat terkendali dan *masase* fundus uteri. Setelah 2 menit pasca persalinan jepit tali pusat dengan penjepit tali pusat kira-kira 3 cm dari pusat bayi. Dari sisi luar klem penjepit, dorong isi tali pusat kearah disatal ibu dan melakukan penjepitan kedua pada 2 cm distal dari klem pertama, kemudian memotong tali pusat. Setelah uterus berkontraksi dilakukan penegangan tali pusat terkendali. Setelah plasenta muncul di *introitus* vagina, lahirkan plasenta dengan kedua tangan, pegang dan putar plasenta hingga selaput ketuban terpilin semua lahirkan dan cek kelengkapan plasenta, pukul 06.05 WITA plasenta lahir lengkap. Setelah itu lakukan *masase* fundus uteri. Hal yang dilakukan telah sesuai dengan teori manajemen aktif kala III yaitu pemberian suntikan *oxytocin* dalam 1 menit pertama setelah bayi lahir, melakukan penegangan tali pusat terkendali dan *masase* fundus uteri. Dan lamanya pelepasan plasenta sesuai dengan Teori dalam buku (Prawirohardjo, 2002) biasanya plasenta lepas dalam 6 sampai 5 menit setelah bayi lahir dan keluar spontan atau dengan tekanan pada fundus uteri.

Kala IV (Marmi 2012) menjelaskan kala IV di mulai setelah lahirnya plasenta dan berakhir setelah itu. Pada kala IV di maksudkan untuk melakukan observasi karena perdarahan post partum paling sering terjadi pada 2 jam pertama. Pada kasus ini pada kala IV, kontraksi uterus baik,, ada pengeluaran darah normal dari jalan lahir.

### 3. Bayi Baru Lahir Normal

Adaptasi neonatal ( Bayi Baru Lahir) adalah proses penyesuaian fungsional neonatus dari kehidupan di dalam uterus. Kemampuan adaptasi fungsional neonatus dari kehidupan di dalam uterus. Kemampuan adaptasi

fungsional neonatus dari kehidupan di dalam uterus kehidupan di luar uterus. Pada kasus bayi Ny.A.F didapatkan bayi normal lahir spontan pukul 06.00 WITA, langsung menangis, warna kulit kemerahan, gerakan aktif, jenis kelamin laki. Segera setelah bayi lahir, meletakkan bayi diatas kain bersih dan kering yang disiapkan di atas perut, kemudian segera ,melakukan penilaian awal dan hasilnya normal. Hal ini sesuai dengan yang dikemukakan sulystiawaty, Ari (2013).

Setelah bayi lahir sampai dengan 2 jam setelah persalinan, maka asuhan yang diberikan pada bayi Ny A.F. diantaranya melakukan pemeriksaan keadaan umum bayi didapatkan bayi menangis kuat, aktif, kulit dan bibir kemerahan. Antropometri didapatkan hasil berat badan bayi 3100 gram, panjang bayi 48 cm, lingkar kepala 34 cm, warna kulit kemerahan ( Hasil wawancara dan status pada buku KIA).Berdasarkan pemeriksaan antropometri keadaan bayi dikatakan normal atau bayi baru lahir normal menurut Dewi (2010) antara lain berat badan bayi 2500-4000gr, panjang badan 46-52 cm, lingkar kepala 33-35 cm, lingkar dada 30-38 cm, suhu normal 36,5-37,5°C, pernapasan 40-60x/m, denyut jantung 120-160x/menit. Keadaan bayi baru lahir normal, tidak ada kelainan dan tindakan yang dilakukan sudah sesuai dengan teori lainnya yang dikemukakan oleh Saifuddin (2009) mengenai ciri-ciri bayi baru lahir normal. Pemberian vitamin K dilakukan saat 2 jam pertama bayi lahir. Marmi (2012) menyebutkan bahwa pemberian vitamin K pada bayi dimaksudkan karena bayi sangat rentan mengalami defisiensi vitamin K dan rentan terjadi perdarahan di otak. Pada By. Ny.A.F injeksi vitamin K dan HB0 diberikan keesokkan harinya dan sesuai dengan teori.

Pada kunjungan bayi baru lahir 6hari ibu mengatakan bayinya sudah dapat menyusu dengan kuat dan BAB 2 kali dan BAK 6 kali . Saifuddin (2010) mengatakan bahwa sudah dapat buang air besar dan buang air kecil pada 24 jam setelah bayi lahir. Hal ini berarti saluran pencernaan bayi sudah dapat berfungsi dengan baik. Hasil pemeriksaan fisik didapatkan Keadaan

umum baik, kesadaran *composmentis*, denyut jantung: 145x/menit, pernafasan : 45x/menit, suhu 37,3°C, Asuhan yang diberikan berupa pemberian ASI sampai bayi berusia 6 bulan, mengajarkan ibu cara menyendawakan bayinya ketika selesai menyusu tanda-tanda bahaya pada bayi. Hal ini penulis tidak menemukan adanya kesenjangan antara teori dan kasus.

Kunjungan 28 hari Bayi Baru Lahir Normal ibu mengatakan bayinya dalam keadaan sehat. Keadaan umum baik, kesadaran *composmentis*, Suhu 36,6°C, Denyut Jantung :142x/menit, pernapasan : 40 x/menit, BAB 2 kali dan BAK 6 kali. Pada pemeriksaan bayi baru lahir 18 hari tidak ditemukan adanya kelaianan keadaan bayi baik. Asuhan yang diberikan yaitu mengingatkan kepada ibu untuk tetap memberikan ASI selama 6 bulan tanpa makanan tambahan apaapun, mengingatkan pada ibu tanda-tanda bayi cukup ASI, mengingatkan pada ibu cara menyendawakan bayinya, menganjurkan pada ibu untuk membawa anaknya ke Puskesmas untuk mendapatkan imunisasi BCG dan Polio 1

#### 4. Nifas

Pada 6 hari postpartum ibu mengatakan sering merasakan pusing yang diakibatkan oleh kurangnya istirahat pada malam hari. Keadaan umum : Baik, Kesadaran : *Composmentis*, Tekanan Darah: 110/80 mmHg, Suhu 36,9°C, Pernapasan 18x/menit, Nadi : 78x/menit, TFU tidak teraba, lochea sangoelenta berwarna putih bercampur merah, sesuai yang dikatakan oleh Ambarwati (2010) bahwa pada 3-7 hari postpartum tinggi fundus tidak teraba dan pengeluaran lochea sangoelenta dan tidak berbau, yang menurut teori mengatakan bahwa 3-7 hari pengeluaran lochea sangoelenta berwarna putih bercampur kemerahan. Hal ini berarti uterus berkontraksi dengan baik dan lochea dalam batas normal. Asuhan yang di berikan berupa mengajarkan ibu posisi menyusui yang benar, mengingatkan pada ibu untuk makan makanan yang beraneka ragam, mengingatkan ibu untuk tetap istirahat, mengingatkan ibu untuk tetap menjaga personal hygiene termasuk

kebersihan daerah genitalia, menganjurkan pada ibu untuk melakukan perawatan payudara, dan mengingatkan ibu untuk mengikuti KB pasca persalinan.

Kunjungan 18 hari post partum ibu mengatakan tidak ada keluhan keadaan umum ibu baik, kesadaran composmentis, TD : 110/90 mmHg, N : 88x/menit, S : 36,8<sup>0</sup>c, RR : 19x/menit, payudara ada pengeluaran ASI kontraksi uterus baik, TFU tidak teraba, sesuai yang dikatakan oleh Ambarwati (2010) bahwa pada hari > 14 pospartum tinggi fundus tidak teraba dan pengeluaran lochea alba dan tidak berbau, yang menurut teori mengatakan bahwa hari ke > 14 pengeluaran lochea alba berwarna putih. Hal ini berarti uterus berkontraksi dengan baik dan lochea dalam batas normal. Asuhan yang diberikan yaitu kaji asupan nutrisi, pemberian ASI dan mengatakan tidak ada keluhan yang ingin disampaikan, ia masih aktif menyusui bayinya selama ini tanpa pemberian apapun selain ASI saja serta memotivasi ibu untuk menggunakan KB pasca persalinan.

Kunjungan 28 hari post partum ibu mengatakan tidak ada keluhan keadaan umum ibu baik, kesadaran composmentis, TD : 110/90 mmHg, N : 88x/menit, S : 36,8<sup>0</sup>c, RR : 19x/menit, payudara ada pengeluaran ASI kontraksi uterus baik, TFU tidak teraba, sesuai yang dikatakan oleh Ambarwati (2010) bahwa pada hari > 14 pospartum tinggi fundus tidak teraba dan pengeluaran lochea alba dan tidak berbau, yang menurut teori mengatakan bahwa hari ke > 14 pengeluaran lochea alba berwarna putih. Hal ini berarti uterus berkontraksi dengan baik dan lochea dalam batas normal. Asuhan yang diberikan yaitu kaji asupan nutrisi, pemberian ASI dan mengatakan tidak ada keluhan yang ingin disampaikan, ia masih aktif menyusui bayinya selama ini tanpa pemberian apapun selain ASI saja serta memotivasi ibu untuk menggunakan KB pasca persalinan.



## 5. Keluarga Berencana

Asuhan keluarga berencana ini penulis lakukan pada hari ke 36 postpartum. Hal ini tidak sesuai dengan teori menurut Sulistyawati (2015) yang menyebutkan pemberian asuhan mengenai penggunaan metode kontrasepsi dilakukan pada 6 minggu post partum, namun hal ini tidak menutup kemungkinan untuk dilakukan konseling lebih awal agar ibu bisa segera memilih dan mengambil keputusan ber-KB. Pada pengkajian ibu mengatakan saat ini belum mendapat haid, ibu masih menyusui bayinya setiap 2-3 jam sekali atau tiap bayi ingin. Hasil pemeriksaan pun tidak menunjukkan adanya keabnormalan sesuai dengan teori menurut Walyani (2015) yang menuliskan tekanan darah normalnya 110/80 mmHg sampai 140/90 mmHg, normalnya nadi 60-80x/menit, pernapasan normalnya 20-30x/menit, suhu badan normal adalah 36,5°C sampai 37,5°C.

Asuhan yang diberikan yaitu berupa konseling tentang berbagai macam kontrasepsi, dan penulis memberikan kesempatan pada ibu untuk memilih. Ibu memilih menggunakan kontrasepsi suntik 3 bulan. Pilihan ibu bisa diterima, sesuai kondisi ibu saat ini, ibu diperkenankan untuk memakai kontrasepsi suntikan 3 bulan. Karena kondisi ibu sesuai dengan teori menurut Handayani (2011) metode suntikan 3 bulan merupakan metode kontrasepsi jangka menengah yaitu perlindungan 3 bulan per satu kali injeksi. Metode kontrasepsi suntikan 3 bulan ini juga sesuai dengan kondisi ibu dimana metode ini tidak mempengaruhi pemberian ASI.

## **BAB V**

### **SIMPULAN DAN SARAN**

#### **A. Simpulan**

1. Asuhan kebidanan pada ibu hamil Ny.A.F. telah dilakukan pengkajian data subyektif,obyektif serta interpretasi data diperoleh diagnose kebidanan Ny.A.F G<sub>3</sub> P<sub>2</sub> A<sub>0</sub> AH<sub>2</sub> usia kehamilan 33 minggu 6 hari janin hidup, tunggal, intrauterine,letak kepala dengan keadaan ibu dan janin baik.
2. Asuhan kebidanan ibu bersalin Ny A.F. usia 33 minggu 6 hari, dilakukan dengan 60 langkah APN. Persalinan berjalan dengan normal tanpa ada penyulit dan komplikasi yang menyertai.
3. Asuhan bayi baru lahir kepada bayi Ny A.F. yang berjenis kelamin perempuan,BB 3100 gram,PB 48 cm,LK 34 cm. Tidak ditemukan adanya cacat serta tanda bahaya.Bayi telah diberikan salep mata dan Vit K Neo 1 mg/0,5 cc,dan telah diberikan imunisasi HB0 usia 1 hari dan saat pemeriksaan dan pemantauan bayi sampai usia 2 minggu tidak ditemukan komplikasi atau tanda bahaya.
4. Asuhan kebidanan nifas pada Ny A.F. dari tanggal 18 Februari- 19 Mei 2019, yaitu3 hari post partum,7 hari post partum, 18 hari postpartum, selama pemantauan masa nifas, berlangsung dengan baik dan tidak ditemukan komplikasi atau tanda bahaya.
5. Asuhan kebidanan keluarga berencana pada Ny A.F. berjalan dengan baik dan Ny.A.F. memutuskan untuk menggunakan kontrasepsi Suntikan 3 Bulan.

#### **B. Saran**

Sehubungan dengan simpulan diatas,maka penulis menyampaikan saran sebagai berikut :

1. Bagi institusi pendidikan Poltekkes Kemenkes Kupang Jurusan kebidanan  
Diharapkan dapat meningkatkan kualitas pendidikan bagi mahasiswa dengan penyediaan fasilitas sarana dan prasarana yang mendukung peningkatan kompetensi mahasiswa sehingga menghasilkan bidan yang berkualitas.

## 2. Bagi Profesi Bidan

Informasi bagi pengembangan program kesehatan ibu hamil sampai nifas atau asuhan komprehensif agar lebih banyak lagi memberikan penyuluhan yang lebih sensitive kepada ibu hamil sampai kepada ibu nifas dan bayi baru lahir serta dapat mengikuti perkembangan ilmu pengetahuan kesehatan agar dapat menerapkan setiap asuhan kebidanan sesuai dengan teori dari mulai kehamilan, persalinan, nifas, BBL dan KB

## 3. Bagi Pasien

Agar klien memiliki kesadaran untuk selalu memeriksakan keadaan kehamilannya secara teratur sehingga akan merasa lebih yakin dan nyaman karena mendapat gambaran tentang pentingnya pengawasan saat hamil, bersalin, nifas dan bayi baru lahir serta ibu dapat mengikuti KB, dengan melakukan pemeriksaan rutin dipelayanan kesehatan dan mendapatkan asuhan secara berkelanjutan dengan baik.

#### DAFTAR PUSTAKA

- Ambarwati E R, dan Wulandari D. 2010. *Asuhan Kebidanan Nifas*. Yogyakarta Nuha Medika.
- Astuti, Maya. 2011. *Buku Pintar Kehamilan*. Jakarta: EGC.
- Davies, Lorna, dan Sharon, McDonald. 2012. *Pemeriksaan Kesehatan Bayi Pendekatan Multidimensi*. Jakarta: EGC.
- Depkes RI. 2007. *Keputusan Menteri Kesehatan No.938/Menkes/SK/VIII/2007. Tentang Standar Asuhan Kebidanan*. Jakarta.
- Dewi, V.N. Lia. 2010. *Asuhan Neonatus, Bayi dan Anak Balita*. Yogyakarta: Salemba Medika.
- Dinkes Kota Kupang. 2015. *Profil Kesehatan Kota Kupang 2014*. Kupang.
- Dinkes Nusa Tenggara Timur. 2015. *Profil Kesehatan Tahun 2014*. Kupang.
- Dompas, Robin. 2011. *Buku Saku Asuhan Neonatus, Bayi, & Balita*. Jakarta: EGC.
- Dongoes, Marliynn E & Moorhouse Mari Frances. 2001. *Rencana Perawatan Maternal/Bayi*. Jakarta : EGC.
- Erawati, Ambar Dwi. 2011. *Buku Ajar Asuhan Kebidanan Persalinan Normal*. Jakarta: EGC.
- Fauziah, Siti, dan Sutejo. 2012. *Keperawatan Maternitas Kehamilan Vol. 1*. Jakarta: Kencana Prenada Media Group.
- Green, Carol J., dan Judith M Wilkinson. 2012. *Rencana Asuhan Keperawatan Maternal & Bayi Baru Lahir*. Jakarta: EGC.
- Handayani, Sri. 2011. *Buku Ajar Pelayanan Keluarga Berencana*. Yogyakarta: Pustaka Rihama.
- Hidayat, Asri dan Clervo. 2012. *Asuhan Persalinana Normal*. Yogyakarta: Nuha Medika.
- Hidayat, Asri dan Sujiyatini. 2010. *Asuhan Kebidanan Persalinan*. Yogyakarta: Nuha Medika.
- Hodnett, Ellen, dan Lawrence S. 2000. *Continuity of caregivers for care during pregnancy and childbirth*. JNPK-KR. 2008. Kemenkes RI. 2010. *Buku Saku Pelayanan Kesehatan Neonatal Esensial*. Jakarta: Kementerian Kesehatan.

- Kemenkes RI. 2013. *Pedoman Pelayanan Antenatal terpadu Edisi Kedua*. Jakarta: Direktorat Bina Kesehatan Ibu.
- Kemenkes RI. 2015. *Profil Kesehatan Indonesia Tahun 2014*. Jakarta: Kementerian Kesehatan.
- . *Buku Kesehatan Ibu dan Anak*. Jakarta: Kementerian Kesehatan dan JICA.
- Kemenkes RI. 2010. Untuk Menurunkan Angka Kematian Ibu Dan Kematian Bayi Perlu Kerja Keras.
- Lailiyana, dkk. 2012. *Buku Ajar Asuhan kebidanan Persalinan*. Jakarta: EGC.
- Mansyur dan Dahlan. 2014. *Buku Ajar: Asuhan Kebidnana Masa Nifas*. Jawa Timur: Selaksa Media.
- Maritalia, Dewi. 2014. *Asuhan Kebidanan Nifas dan Menyusui*. Yogyakarta: Pustaka Pelajar.
- Marmi. 2012. *Intranatal Care Asuhan Pada Persalinan*. Yogyakarta: Pustaka Pelajar.
- Marmi. 2014. *Asuhan Kebidanan Pada Masa Antenatal*. Yogyakarta: Pustaka Pelajar.
- Maryunani, Anik. 2009. *Asuhan Pada Ibu Dalam Masa Nifas (Postpartum)*. Jakarta: Trans Info Media.
- Menkes RI. *Peraturan Menteri Kesehatan Republik Indonesia Nomor 1464/Menkes/Per/X/2010 Tentang Izin dan Penyelenggaraan Praktik Bidan*. Jakarta.
- Mulyani, Nina Siti dan Mega Rinawati. 2013. *Keluarga Berencana dan Alat Kontrasepsi*. Yogyakarta : Nuha Medika.
- Muslihatun, Wafi Nur. 2010. *Asuhan Neonatus Bayi dan Balita*. Yogyakarta Fitra Maya.
- Notoatmodjo, Soekidjo. 2012. *Metodologi Penelitian Kesehatan*. Jakarta: Rineka Cipta.
- Nugroho dkk. 2014. *Buku Ajar Asuhan Kebidanan 3 Nifas*. Yogyakarta: Nuha Medika.
- Nurhayati, Nunung, M. Taupan. 2012. *Serba-Serbi Kehamilan & Perawatan Anak*. Bandung: Yrama Widya.
- Pantikawati, Ika, dan Saryono. 2010. *Asuhan Kebidanan 1 (Kehamilan)*. Yogyakarta: Nuha Medika.

- Patricia,Ramona. 2013. *Buku Saku Asuhan Ibu dan Bayi Baru Lahir Edisi 5*: Jakarta. EGC.
- Pebryatie, Elit. 2014. *Modul Mata Kuliah Asuhan Kebidanan Kehamilan*. Cirebon: Poltekkes Tasikmalaya.
- Prawirohardjo, Sarwono. 2010. *Ilmu Kebidanan*. Jakarta: P.T Bina Pustaka Sarwono Prawirohardjo.
- Pudiastuti, Ratna Dewi. 2012. *Asuhan kebidanan Pada Hamil Normal dan patologi*. Yogyakarta: Nuha Medika.. 2011. *Kebidanan Komunitas*. Yogyakarta: Nuha Medika.
- Rochyati, Poedji. 2003. *Skrining Antenatal Pada Ibu Hamil*. Pusat safe motherhood-lab/smf obgyn rsu dr. Sutomo ; Fakulats Kedokteran UNAIR Surabaya.
- Romauli, Suryati. 2011. *Buku Ajar Asuhan Kebidanan I Konsep Dasar Asuhan Kehamilan*. Yogyakarta: Nuha Medika.
- Rukiyah, Ai Yeyeh, dkk. 2010. *Asuhan Kebidanan III (Nifas)*. Jakarta: Trans Info Media.
- Saifuddin, Abdul Bari. 2014. *Ilmu Kebidanan*. Jakarta: Bina Pustaka Sarwono Prawirohardjo.
- Saifuddin, Abdul Bari. 2010. *Acuan Pelayanan Maternal dan Neonatal*. Jakarta EGC.
- . 2006. *Buku Panduan Praktis Pelayanan Kontrasepsi*. Jakarta: YBP Sarwono Prawirohardjo bekerja sama dengan JNPK-KR-POGI-JHPIEGO/MNH PROGRAM.
- Saminem. 2009. *Seri Asuhan Kebidanan Kehamilan Normal*. Jakarta: EGC.
- Sodikin. 2012. *Buku Saku Perawatan Tali Pusat*. Jakarta: EGC.
- Sudarti, dan Afroh Fauziah. 2012. *Buku Ajar Asuhan Kebidanan Neonatus, Bayi dan Anak Balita*. Yogyakarta: Nuha Medika.
- Sudarti, dan Endang Khoirunnisa. 2010. *Auhan Kebidanan Neonatus, Bayi, Dan Anak Balita*. Yogyakarta: Nuha Medika.
- Sugiyono. 2009. *Memahami Penelitian Kualitatif*. Bandung: Alfa Beta.
- Suherni, dkk. 2009. *Perawatan Masa Nifas*. Yogyakarta: Fitramaya.
- Sulistiawaty, Ari. 2009. *Asuhan Kebidanan Pada Masa Kehamilan*. Jakarta: Salemba M

- . 2009. *Buku Ajar Asuhan Kebidanan Pada Ibu Nifas*. Yogyakarta: Andi.
- Surasmi, Asrining dkk. 2013. *Perawatan Bayi Risiko Tinggi*. Jakarta: EGC.
- Trenawati, Frisca. 2012. *Asuhan Kebidanan Panduan Menjadi Bidan profesional Jilid 1*. Jakarta Prestasi Pustakakarya.
- Wahyuni, Sri. 2012. *Asuhan Neonatus, Bayi, & Balita Penuntun Belajar Praktik Klinik*. Jakarta: EGC.
- Walyani, Elisabeth Siwi. 2015. *Asuhan Kebidanan Pada Kehamilan*. Yogyakarta: Pustaka Baru.
- Wiknjosastro, Hanifa. 2007. *Ilmu Kebidanan*. Jakarta: Yayasan Bina Pustaka Sarwono Prawirohardjo.
- Wirakusumah, Firman F., dkk. 2012. *Obstetri Fisiologi Ilmu Kesehatan Reproduksi Edisi 2*. Jakarta: EGC.
- Yanti, Damai dan Dian Sundawati. 2011. *Asuhan Kebidanan Masa Nifas*. Bandung : Refika Aditama.